हिन्दी दैनिक

जन-जन की वाणी...

# सोन वर्षा वाणी

औरंगाबाद, पटना, आरा एवं रांची से प्रकाशित

Page 11 खेल

**ऋषभ पंत पर बीसीसीआई ने लगाया 24 लाख का जुर्माना.....**

Page 10 देश

**गाजियाबाद में चला नगर निगम का पंजा एक बार में खाली हुई 200 करोड़ की जमीन**

शुक्ल पक्ष, भरणी, विक्रम संवत् 2082

• औरंगाबाद • मंगलवार • 29 अप्रैल 2025 • वर्ष 27 • अंक 138 • पृष्ठ 12

मूल्य ₹ 2.00

## तेलंगाना की चर्चित आईएएस अफसर स्मिता सभरवाल का ट्रांसफर

● हैदराबाद यूनिवर्सिटी के पास जंगल काटने का किया था भारी विरोध ● एआई जनरेटेड कार्टून शेयर किया था, रेवंत सरकार की हुई किरकिरी

**हैदराबाद (एजेंसी)।** सोशल मीडिया पर एआई जनरेटेड फोटो शेयर करके विवादों में आईं तेलंगाना कैडर की आईएएस अधिकारी स्मिता सभरवाल का ट्रांसफर कर दिया है। 31 मार्च 2025 को स्मिता ने अपने सोशल मीडिया अकाउंट पर एआई की जिबली फोटो शेयर की थी। जिसमें 1 मोर और 2 हिरण खड़े थे, जिनकी तरफ बुलडोजर तेजी से आगे बढ़ रहा है। स्मिता ने यह तस्वीर हैदराबाद यूनिवर्सिटी के पास कांचा गाचीबोवली में 400 एकड़ जमीन पर आईटी इंफ्रास्ट्रक्चर बनाने के विरोध में किया था। हैदराबाद यूनिवर्सिटी छात्रसंघ, पेड़ों की कटाई और वन्यजीवों के लिए खतरे को लेकर इसका विरोध कर रहा था। मामले की सुनवाई सुप्रीम कोर्ट में चल रही है। स्मिता के अलावा 20 अन्य अधिकारियों का भी ट्रांसफर कर दिया गया है। स्मिता सभरवाल का जन्म 19 जून 1977 को पश्चिम बंगाल के दार्जिलिंग में हुआ था। सभरवाल साल 2000 में चौथी रैंक लगाकर यूपीएससी टॉपर बनीं थीं। आईएएस की ट्रेनिंग के बाद उन्हें तेलंगाना कैडर मिला था। स्मिता सभरवाल वर्तमान में युवा उन्नति, पर्यटन और संस्कृति की मुख्य सचिव हैं। साथ ही वो पुरातत्व विभाग की निदेशक भी हैं। अब उन्हें तेलंगाना के वित्त आयोग में सदस्य सचिव नियुक्त कर दिया गया है।

2024 में स्मिता इसी पद से इसकी मुख्य सचिव बनी थीं और अब उन्हें फिर से उनके पुराने पद पर ट्रांसफर कर दिया गया है। 2023 में टीआरएस सरकार के समय स्मिता सभरवाल मुख्यमंत्री की सचिव रह चुकी हैं।

### सुप्रीम कोर्ट बोला- तेलंगाना में पेड़ कटाई की स्थिति गंभीर

सुप्रीम कोर्ट ने 3 अप्रैल को हैदराबाद यूनिवर्सिटी के पास की जमीन पर किसी भी तरह की गतिविधि पर रोक लगा दी थी। कोर्ट ने कहा था- तेलंगाना सरकार को जमीन पर पेड़ों की सुरक्षा के अलावा कोई गतिविधि नहीं करनी चाहिए। जस्टिस बीआर गवई और जस्टिस ऑगस्टीन जॉर्ज मसीह की पीठ ने राज्य में पेड़ों की कटाई को बहुत गंभीर बताया। पीठ ने कहा था- तेलंगाना हाईकोर्ट के रजिस्ट्रार की रिपोर्ट इसकी खतरनाक तस्वीर दिखाती है। रिपोर्ट से पता चलता है कि बड़ी संख्या में पेड़ काटे गए हैं। इसके अलावा पीठ ने तेलंगाना के मुख्य सचिव से यूनिवर्सिटी के पास की जमीन पर पेड़ काटकर काम शुरू करने की जल्दी पर जवाब मांगा है। साथ ही पूछा है कि क्या राज्य ने इस तरह की गतिविधियों (पेड़ों की कटाई) के लिए पर्यावरण पर पड़ने वाले प्रभाव का असेसमेंट सार्टिफिकेट लिया है। सुप्रीम कोर्ट ने 2 अप्रैल को यूनिवर्सिटी के पास की 400 एकड़ जमीन पर पेड़ों की कटाई का संज्ञान लिया था। कोर्ट ने तेलंगाना हाईकोर्ट के रजिस्ट्रार को साइट का दौरा कर रिपोर्ट पेश करने का भी निर्देश दिया था। मामले में अगली सुनवाई 16 अप्रैल को होगी। यूनिवर्सिटी के छात्रों ने पर्यावरण से जुड़ी चिंताओं को लेकर 30 मार्च को विरोध प्रदर्शन किया था। जमीन साफ करने के लिए पुलिस की मौजूदगी में दर्जनों बुलडोजर लाए गए थे। इस दौरान छात्रों और पुलिस के बीच तीखी झड़प हुई थी।

## रॉबर्ट वाड्रा, सिद्धा और मणिशंकर अय्यर ने फिर कांग्रेस को फंसाया

### पहलगाम हमले पर कांग्रेस नेताओं के बयान पर बिफरी बीजेपी, जमकर सुनाया

नई दिल्ली (एजेंसी)। बीजेपी नेता रविशंकर प्रसाद ने पहलगाम हमले को लेकर कांग्रेस नेताओं के बयानों की निंदा की है। रविशंकर प्रसाद ने कहा कि कांग्रेस के नेताओं के बयान शर्मनाक हैं, जबकि आतंकी हमले में कई लोगों की जान गई है। बीजेपी नेता रविशंकर प्रसाद ने सिद्दारमैया,

मणिशंकर अय्यर और कांग्रेस एमएलए विजय वडेट्टीवार के बयानों पर यह कड़ी प्रतिक्रिया जाहिर की है। रविशंकर प्रसाद ने कहा कि पहलगाम आतंकी हमले में 26 लोगों की जान चली गई। कर्नाटक के भी दोनों लोग इस हमले का शिकार हुए। देशभर में इस हमले के खिलाफ गुस्सा है, लेकिन कांग्रेस नेताओं के बयान अजीब। रॉबर्ट वाड्रा, मणिशंकर अय्यर और रमैया जैसे नेता इस तरह का बयान दे रहे हैं। महाराष्ट्र के कांग्रेस एमएलए विजय वडेट्टीवार ने कहा था कि इसे लेकर अभी अलग-अलग तरह की चर्चाओं का दौर चल रहा है। मूल रूप से आतंकवादियों ने 27 लोगों की जान ले ली... यदि (हमलावरों द्वारा) जाति-धर्म पूछा गया है तो उनकी देश में अस्थिरता लाने की, देश में दो समुदायों को आपस में लड़ाने की और देश का नुकसान करने की मंशा हो सकती है।

## डिजिटल प्लेटफॉर्म्स पर अश्लीलता मामले में सुप्रीम कोर्ट सख्त

### कहा-ये गंभीर मुद्दा, सरकार ऐक्शन ले, केंद्र बोला-नए नियमों पर काम जारी

नई दिल्ली (एजेंसी)। सुप्रीम कोर्ट में सोमवार को ऑनलाइन अश्लील कंटेंट की स्ट्रीमिंग पर रोक लगाने की मांग वाली याचिका पर सुनवाई हुई। कोर्ट ने केंद्र सरकार और 9 ओटीटी-सोशल मीडिया प्लेटफॉर्म्स को नोटिस जारी कर

जवाब मांगा है। जस्टिस बीआर गवई और जस्टिस ऑगस्टीन जॉर्ज मसीह की बेंच ने कहा कि याचिका एक गंभीर चिंता पैदा करती है। केंद्र को इस पर कुछ कदम उठाने की जरूरत है। यह मामला कार्यपालिका या विधायिका के अधिकार क्षेत्र में आता है। ऐसे भी हम पर आरोप हैं कि हम कार्यपालिका के अधिकार क्षेत्र में दखल देते हैं। फिर भी हम नोटिस जारी कर रहे हैं। केंद्र की ओर से पेश सॉलिसिटर जनरल तुषार मेहता ने कहा कि ओटीटी और सोशल मीडिया प्लेटफॉर्म्स पर कंटेंट को लेकर कुछ रेगुलेशन पहले से मौजूद हैं।

## पहलगाम हमले के बाद घाटी में नए मिशन की तैयारी

### टूरिस्ट के मोर्चे पर उमर अब्दुल्ला के साथ खड़ी हुई बीजेपी

नई दिल्ली (एजेंसी)। यह बात किसी से छिपी नहीं है कि पहलगाम में बेगुनाह टूरिस्ट को निशाना बनाने के पीछे आतंकवादियों और उनके आकाओं का मकसद क्या था। वे किसी भी सूरत में केंद्र शासित प्रदेश की तरक्की बर्दाश्त नहीं कर पा रहे हैं। यह बात भी उतनी ही सच है कि पहलगाम में जिस तरह से सैलानियों का धर्म पूछ कर, उनकी पहचान जानने के बाद एक के बाद 26 लोगों को चुन-चुनकर मौत की

नींद सुलाया गया, उसी का नतीजा है कि कश्मीर में उस समय जो लोग थे, उनकी वापसी की लाइन लग गई। एयरलाइंस कंपनियों को अतिरिक्त सेवाएं देनी पड़ीं। होटल खाली हो गए, टूरिज्म पर निर्भर कारोबार ठप सा पड़ना शुरू गया और यहां तक की जरूरत के सामानों की डिमांड घटने की भी रिपोर्ट आने लगीं। इस हालात को देखते हुए जम्मू और कश्मीर के मुख्यमंत्री उमर अब्दुल्ला ने जो चिंता जताई है, उसमें बीजेपी उनके साथ पूरी तरह से खड़ी दिख रही है और हर हाल में कश्मीर के टूरिज्म को वही मुकाम दिलाने का संकल्प ले रही है, जो पिछले कुछ वर्षों में हासिल होने लगा है।

## 63,000 करोड़ में मिलेंगे 26 राफेल मरीन विमान

● भारत और फ्रांस के बीच 'राफेल' डील हुई पक्की

### पहला फाइटर जेट विमान 2028 में भारत पहुंचेगा

नई दिल्ली (एजेंसी)। भारत, फ्रांस के साथ 26 राफेल मरीन विमानों की डील सोमवार को नई दिल्ली साइन हो गई। भारत की तरफ से रक्षा सचिव राजेश कुमार सिंह ने डील पर साइन किए। डील के तहत भारत, फ्रांस से 22 सिंगल सीटर विमान और 4 डबल सीटर विमान खरीदेगा। ये विमान परमाणु बम दागने की क्षमता से लैस होंगे। रिपोर्ट्स के मुताबिक फ्रांस के साथ ये डील करीब 63,000 करोड़ रुपए में हो रही है। हथियारों की खरीद के मामले में यह फ्रांस के साथ भारत की अब तक की सबसे बड़ी डील है। विमानों की खरीद को 23 अप्रैल को प्रधानमंत्री नरेंद्र मोदी की अध्यक्षता में हुई कैबिनेट कमेटी ऑन सिक्योरिटी की बैठक में मंजूरी मिली थी। यह मीटिंग पहलगाम में हुए आतंकवादी हमले के बाद बुलाई गई थी। रिपोर्ट्स के मुताबिक इन विमानों की डिलीवरी 2028-29 में शुरू होगी और 2031-32 तक सभी विमान भारत पहुंच जाएंगे। भारत और फ्रांस की सरकार के बीच सोमवार को राफेल डील पर हस्ताक्षर किया गया। राफेल से जुड़े समझौतों पर नई दिल्ली में साइन किया गया। फ्रांस के रक्षा मंत्री वीडियो कॉन्फ्रेंसिंग से बातचीत में शामिल हुए। नौसेना के लिए मरीन (एम) श्रेणी के राफेल लड़ाकू विमान खरीदे जा रहे हैं। भारतीय नौसेना को कुल 26 राफेल-एम विमानों की आपूर्ति की जाएगी।

**पीएम मोदी-राजनाथ की मीटिंग के बीच डील साइन-** प्रधानमंत्री नरेंद्र मोदी की अध्यक्षता वाली सुरक्षा मामलों की कैबिनेट समिति (सीसीएस) ने फ्रांस से 26 राफेल-एम लड़ाकू विमानों की खरीद को मंजूरी दी थी। हाल ही में मिली इस मंजूरी के बाद अब यह डील पर मुहर लगी है। इस डील से पहले रक्षा मंत्री राजनाथ सिंह ने प्रधानमंत्री नरेंद्र मोदी से मुलाकात की। यहां दोनों नेताओं के बीच करीब 40 मिनट तक गंभीर वार्ता हुई है। राफेल की डील पर हस्ताक्षर के बाद भारतीय नौसेना और ताकतवर होगी।

● **आईएनएस विक्रांत पर तैनात होंगे राफेल मरीन-** भारत राफेल मरीन विमानों को आईएनएस विक्रांत पर तैनात करेगा। विमान बनाने वाली कंपनी दसॉ एविएशन ने इन विमानों में भारत की जरूरत के हिसाब से कई बदलाव किए हैं। इसमें एंटी शिप स्ट्राइक, न्यूक्लियर हथियार लॉन्च करने की क्षमता और 10 घंटे तक फ्लाइट रिकॉर्ड करने जैसे फीचर शामिल हैं। इसके अलावा कंपनी भारत को हथियार प्रणाली, स्पेयर पार्ट्स और एयरक्राफ्ट के जरूरी टूल्स भी देगी। राफेल मरीन से पहले भारत फ्रांस से एयरफोर्स के लिए 36 राफेल जेट भी खरीद चुका है। 2016 में हुई इस डील के सभी विमान 2022 में भारत पहुंचे थे। इन्हें एयरफोर्स के अंबाला और हाशिनारा एयरबेस से संचालित किया जाता है। ये डील 58,000 करोड़ रुपए में हुई थी। राफेल मरीन विमान के फीचर्स एयरफोर्स के राफेल विमान से एडवांस हैं।

## 17 पाकिस्तानी यू-ट्यूब चैनल किए गए बैन

**नई दिल्ली (एजेंसी)।** पहलगाम अटैक की रिपोर्टिंग को लेकर भारत ने सोमवार को 17 पाकिस्तानी यू-ट्यूब चैनल्स पर बैन लगा दिया है। इनमें क्रिकेटर शोएब अख्तर, डॉन न्यूज, समा टीवी और जिओ न्यूज शामिल हैं। सरकार का कहना है कि ये चैनल्स भारत और सुरक्षा एजेंसियों के खिलाफ झूठी और भ्रामक खबरें चला रहे हैं। इनको भी चेतावनी दी गई है। पहलगाम हमले की रिपोर्टिंग के दौरान चैनल आतंकवादियों को उग्रवादी बता रहा था।

सरकार ने यह कार्रवाई गृह मंत्रालय की सिफारिश के बाद की है। उधर, जम्मू-कश्मीर विधानसभा में आज बुलाए गए विशेष सत्र में पहलगाम में मारे गए टूरिस्टों को श्रद्धांजलि दी गई। प्रधानमंत्री नरेंद्र मोदी और रक्षा मंत्री राजनाथ के बीच एक अहम मीटिंग हुई।

## यूपी से चुन-चुन कर बाहर किए गए पाकिस्तानी

### सीएम योगी आदित्यनाथ खुद ही कर रहे मॉनीटरिंग

**लखनऊ (एजेंसी)।** पहलगाम में हुए कायराना आतंकी हमले के बाद केंद्र सरकार के निर्देश पर उत्तर प्रदेश से

पाकिस्तानी नागरिकों को देश से बाहर कर दिया गया है। मुख्यमंत्री योगी आदित्यनाथ के सख्त निर्देश और पल-पल मॉनीटरिंग का नतीजा है कि पूरे देश में उत्तर प्रदेश पहला राज्य है, जहां 24 घंटे के अंदर प्रदेश में रह रहे शत-प्रतिशत पाकिस्तानी नागरिकों को देश से बाहर कर दिया गया है। वहीं, अंतिम बचे एक पाकिस्तानी नागरिक को बुधवार को वापस भेज दिया जाएगा। पुलिस विभाग और खुफिया एजेंसी लगातार उस पर नजर बनाए हुए है। आतंकी हमले के बाद केंद्र सरकार ने पाकिस्तान के खिलाफ कड़ा ऐक्शन लेते हुए कई अहम निर्णय लिया। इस दौरान केंद्र सरकार ने देश के सभी राज्यों को एडवाइजरी जारी करते हुए पाकिस्तानी नागरिकों को वापस उनके देश भेजने के निर्देश दिए। इस पर मुख्यमंत्री योगी आदित्यनाथ ने गृह विभाग समेत अन्य विभागों के अधिकारियों के साथ उच्च स्तरीय बैठक की। सीएम योगी ने बैठक में अधिकारियों को सख्त निर्देश दिए कि प्रदेश में रह रहे पाकिस्तानी नागरिकों को तत्काल प्रदेश से बाहर करें।

## मुंबई हमले के मास्टरमाइंड की कस्टडी 12 दिन बढ़ी

### एनआईए ने की थी तहव्वुर राणा की रिमांड बढ़ाने की मांग

नई दिल्ली (एजेंसी)। मुंबई में 26 नवंबर, 2008 को आतंकी हमले के मास्टरमाइंड तहव्वुर हुसैन राणा की कस्टडी 12 दिनों के लिए बढ़ गई है। तहव्वुर राणा को दिल्ली के पटियाला हाउस कोर्ट में पेश किया गया। एनआईए ने उसकी हिरासत बढ़ाने के लिए याचिका लगाई थी। एनआईए तहव्वुर राणा को 10 अप्रैल को स्पेशल प्लेन से अमेरिका से भारत लेकर आई थी। उसका प्रत्यर्पण टॉप-सीक्रेट मिशन ऑपरेशन राणा के तहत हुआ था। 10 अप्रैल को उसे स्पेशल एनआईए जज चंद्रजीत सिंह ने उसे 18 दिन की कस्टडी में भेज दिया था। आज राणा की कस्टडी खत्म होने वाली थी। तहव्वुर को अमेरिका के शिकागो में अक्टूबर 2009 में अमेरिकी एजेंसी एनआईए ने गिरफ्तार किया था। उस पर मुंबई के 26/11 और कोपेनहेगन में आतंकी हमले को अंजाम देने के लिए जरूरी सामान मुहैया कराने का आरोप था।

## पत्नी के निधन के बाद महेश जोशी को अंतरिम जमानत

● 900 करोड़ के जेजेएम घोटाले में ईडी ने किया था गिरफ्तार, 4 दिन जेल से बाहर रहेंगे

जयपुर (एजेंसी)। पत्नी कौशल जोशी के निधन के बाद पूर्व मंत्री और कांग्रेस नेता महेश जोशी को 4 दिन के लिए अंतरिम जमानत मिली है। जयपुर के मणिपाल हॉस्पिटल में कौशल जोशी भर्ती थीं। सोमवार सुबह उन्होंने इलाज के दौरान दम तोड़ दिया। 900 करोड़ के जल जीवन मिशन घोटाले के मामले में महेश जोशी को प्रवर्तन निदेशालय ने 24 अप्रैल को गिरफ्तार किया था। आज (सोमवार) उनकी रिमांड अवधि खत्म हो रही थी। जोशी को पीएमएलए मामलों की विशेष अदालत में पेश किया गया था। सुनवाई के बाद कोर्ट ने जेल भेज दिया था। इस दौरान सूचना मिली कि महेश जोशी की पत्नी का निधन हो गया। इस पर महेश जोशी के वकील ने कोर्ट के सामने अंतरिम जमानत की अर्जी लगाई। कोर्ट ने सुनवाई की और 4 दिन की अंतरिम जमानत मंजूर कर ली। बताया जाता है कि पहले उन्हें कुछ घंटे के लिए जेल भेजा गया। इसके बाद उन्हें जमानत दी गई। दोपहर करीब 3 बजे महेश जोशी स्टेशन रोड स्थित अपने घर पहुंच गए। उनकी पत्नी का चांदपोल मोक्षधाम में शाम करीब 4.30 बजे अंतिम संस्कार होगा। महेश जोशी की पत्नी कौशल जोशी लंबे समय से किडनी की बीमारी से जूझ रही थीं।

## मोदी ने देश को सिर्फ महंगाई और बेरोजगारी ही दी है: खड़गे

### कांग्रेस नेता बोले-आज जितनी भी बड़ी स्कीम हैं, वो सब कांग्रेस की देन हैं

### कांग्रेस नेता ने कहा-पहलगाम पर सर्वदलीय बैठक में नहीं पहुंचे पीएम

**जयपुर (एजेंसी)।** कांग्रेस के राष्ट्रीय अध्यक्ष मल्लिकार्जुन खड़गे ने पहलगाम आतंकी हमले को लेकर पीएम नरेंद्र मोदी पर निशाना साधा। खड़गे ने कहा- देश की बदकिस्मती है कि जब देश के स्वाभिमान को धक्का पहुंचा हो, उस वक्त आप बिहार में चुनावी भाषण कर रहे थे। सर्वदलीय बैठक में सब दलों के नेता आए, लेकिन दुख है कि पीएम मोदी उस बैठक में नहीं आए। बिहार दूर था क्या। सर्वदलीय बैठक में पीएम आते और योजना बताते। हमसे क्या मदद चाहिए। खड़गे सोमवार को जयपुर के रामलीला मैदान में कांग्रेस की संविधान बचाओ रैली को संबोधित कर रहे थे।

आप (मोदी) 56 इंच की छाती की बात करते हो। अरे बाबा, कम से कम पहलगाम आतंकी हमले पर सर्वदलीय बैठक में बैठते तो हमें पता लगता कि क्या करने वाले हैं। हम सब पार्टियों के लोग थे, लेकिन उस पर कभी नजर करने की कोशिश नहीं की। ऐसा तो प्रधानमंत्री का एटीट्यूड है। अंबेडकर ने संविधान बनाया। उसी कारण एक मामूली चाय बेचने वाला आदमी पीएम बन सकता है। मेरे जैसा मिल मजदूर का बेटा देश के विपक्ष का नेता बन सकता है। संविधान रहा तो ही आप पीएम बनेंगे, गृह मंत्री बनेंगे। आज जितनी भी बड़ी स्कीम हैं, वो सब कांग्रेस की देन हैं। मोदी ने क्या दिया। मोदी ने महंगाई और बेरोजगारी दी है। मोदी 56 इंच की बात करते थे। अब मोदी की 56 इंच की छाती सिकुड़ गई है। हमारा नेता मंदिर गया। उस मंदिर को धोया गया।

## संक्षिप्त समाचार

### कई नेता कांग्रेस में शामिल, हुए सम्मानित

**गया।** जिला कांग्रेस कार्यालय राजेन्द्र आश्रम में रविवार को कई नेताओं ने कांग्रेस की सदस्यता ली। कार्यक्रम का नेतृत्व जिला कांग्रेस अध्यक्ष संतोष कुमार ने किया। सदस्यता ग्रहण करने वालों में पैक्स अध्यक्ष मनोज कुशवाहा, गोलू दांगी, प्रोफेसर धर्मेंद्र कुमार यादव, पप्पू कुमार यादव और संतोष कुमार मंटू शामिल रहे। सभी को अंगवस्त्र देकर सम्मानित किया गया। सदस्यता कार्यक्रम में कांग्रेस के कार्यकारी अध्यक्ष शहाबुद्दीन रहमानी, कमलेश चंद्रवंशी, अशोक प्रसाद भारती, पंकज कुमार यादव, धर्मेंद्र प्रसाद यादव, ब्रजेश राय, लालसा देवी, संजय कुमार, नवल किशोर शर्मा और संजय कुमार नंदू मौजूद रहे।

### अभी तक 79 वार रक्तदान कर चुके हैं रोमियो, 3 माह पर देते हैं खून

**बिहारशरीफ।** बिहारशरीफ समाज सेवा के कई रूप हैं। कुछ आर्थिक तो कुछ शारीरिक रूप से सहयोग कर दूसरों की मदद करते हैं। शारीरिक रूप से मदद में रक्तदान को महादान कहा गया है। ऐसे ही रक्तवीर हैं शहर के महलपर निवासी प्रभात कुमार रोमियो, जिन्होंने हर तीन माह पर रक्तदान कर जरूरतमंदों की मदद करने का संकल्प ले रखा है। रक्त के अभाव में किसी गरीब व असहाय लोगों की जान न जाए इसके लिए सदर अस्पताल में संचालित सरकारी ब्लड बैंक में प्रत्येक तीन माह पर वे रक्तदान करते हैं। इतना ही नहीं शहर से बाहर काम करने वाले गरीबों को भी यदि खून की आवश्यकता पड़ती है तो वे अपनी ब्लड डोनर कार्ड से उन्हें रक्त उपलब्ध कराते हैं। रोमियो ने बताया कि रक्त के अभाव में कई लोगों की जान जाते देखी है। इसलिए सरकारी ब्लड बैंक में ही रक्तदान करने का संकल्प लिया। पहले गुजरात में रहते थे, तो वहां के सिविल हॉस्पिटल में रक्तदान करते थे। 2010 में बिहारशरीफ आ गए तो यहां भी रक्तदान शुरू किया। अब तक 79 यूनिट बल्ड दे चुके हैं। 100 यूनिट पूरा करने का लक्ष्य है। उन्होंने कहा कि लक्ष्य पूरा होने के बाद भी रक्तदान की यह यात्रा नहीं रूकेगी। जब तक संभव होगा, रक्तदान करते रहेंगे। यदि मेरे खून से किसी गरीब असहाय की जिंदगी बच जाती है तो मेरे लिए जिंदगी की इससे बड़ी उपलब्धि कुछ नहीं होगी। ऐसे कार्यों के लिए समाज के दूसरे युवाओं को भी आगे आने की जरूरत है। इनका ब्लड ग्रुप ओ पॉजिटिव है।

### गया में स्वास्थ्य केंद्र के चपरासी की लू से मौत

**गया।** जिले के नक्सल प्रभावित डुमरिया सामुदायिक स्वास्थ्य केंद्र में चपरासी के पद पर कार्यरत विनोद मांझी की संदिग्ध हालात में मौत हो गई। परिजनों का आरोप है कि स्वास्थ्य केंद्र के किसी स्टाफ ने ही गला दबाकर उनकी हत्या की है। मृतक के गले पर दबाव के निशान भी पाए गए हैं। पुलिस मामले की जांच में जुट गई है। शव का गया मगध मेडिकल कॉलेज अस्पताल में पोस्टमॉर्टम कराया जा रहा है। डुमरिया स्वास्थ्य क्रेंद के प्रबंधक विजय ठाकुर का कहना है कि विनोद की मौत लू लगने से हुई है। मृतक विनोद मांझी डेल्हा थाना क्षेत्र के डेल्हा मोहल्ले के निवासी थे। उनकी पोस्टिंग डुमरिया स्वास्थ्य केंद्र में चपरासी के पद पर थी, लेकिन वर्तमान में वे गया कमिश्नर ऑफिस में तैनात थे। बताया जा रहा है कि विनोद मांझी को पिछले तीन महीने से वेतन नहीं मिला था। इसी कारण वह दो दिनों से डुमरिया स्वास्थ्य केंद्र में बिल बनवाने के लिए लगातार जा रहे थे। इसी दौरान उनकी हत्या कर दी गई।

**पुलिस ने केस दर्ज कर लिया है:** सूत्रों का कहना है कि विनोद मांझी बेटी की शादी के लिए अपने पीएफ खाते से लोन लेने का प्रयास कर रहा था। इसी संदर्भ में वह कुछ कागजात अपडेट कराने के लिए डुमरिया आया हुआ था। इसी दौरान उसके साथ दुखद घटना हुई। बीती रात अचानक विनोद मांझी की मौत की सूचना परिवार को मिली थी। खबर मिलते ही परिजन डुमरिया पहुंचे। रविवार को कानूनी कार्रवाई करवाने के बाद शव का पोस्टमॉर्टम के लिए परिजन गया पहुंचे। पोस्टमॉर्टम कराने पहुंचे छोटू मांझी ने पुलिस को आवेदन देकर पूरे मामले की जांच कराने की मांग की है। पुलिस ने केस दर्ज कर लिया है और जांच में जुट गई है। पूरे मामले को लेकर इलाके में सनसनी फैल गई है। छोटू मांझी का सीधा आरोप है कि उनके भाई की गला दबाकर हत्या की गई है।

### नशे के लिए तलाब में कूदा दिव्यांग युवक लापता

**गया।** गया शहर के कोतवाली थाना क्षेत्र के रामशिला पहाड़ की तलहटी में बने ऐतिहासिक रामकुंड तालाब में रविवार को नशे की लत से जूझ रहा एक दिव्यांग युवक सुलेशन निकालने के चक्कर में तालाब में कूद पड़ा और वह डूब गया। युवक की पहचान वारिस नगर मोहल्ला निवासी दिव्यांग युवक की सोनू के रूप में हुई है। स्थानीय लोगों ने बताया कि वो कबाड़ चुनने-बीनने का काम किया करता था और लंबे समय से सुलेशन का आदी था। प्रत्यक्षदर्शियों के मुताबिक, रविवार करीब 4 बजे किसी ने युवक के हाथ से सुलेशन छीन कर रामकुंड तालाब में फेंक दिया। नशे की तलब में युवक उसे निकालने के लिए तालाब में कूद पड़ा, लेकिन वह तैरना नहीं जानता था। कुछ ही देर में वह पानी में डूबने लगा।

**एसडीआरएफ की टीम को बुलाया:** स्थानीय तैराकों ने उसे बचाने की कोशिश की, पर कामयाबी नहीं मिली। सूचना मिलने पर कोतवाली थाना प्रभारी धनंजय सिंह पुलिस बल के साथ मौके पर पहुंचे। उन्होंने बताया कि अब तक युवक का शव तालाब से नहीं निकाला जा सका है। इसके लिए एसडीआरएफ टीम को बुलाया गया है, लेकिन खबर लिखे जाने तक टीम मौके पर नहीं पहुंच सकी थी। हालांकि मौसम खराब होने की वजह से अब अंधेरा भी पूरी तरह से छा गया है। ऐसे में शव की तलाश कठिन है।

**मां-पिता नहीं है, भाइयों से लेना-देना नहीं:** प्रत्यक्षदर्शियों के अनुसार, घटना करीब चार बजे हुई थी। तब से पुलिस और स्थानीय लोग एसडीआरएफ का इंतजार कर रहे हैं। रामकुंड तालाब के किनारे भारी संख्या में लोग जुटे हुए हैं। हर कोई बस युवक के शव निकलने का इंतजार कर रहा है। वहीं, पुलिस ने आसपास के लोगों से पूछताछ कर घटना की पूरी जानकारी जुटाई है। कोतवाली पुलिस ने शव निकालने के बाद आगे की कार्रवाई करने की बात कही है। युवक का कोई भी परिजन घटना स्थल पर नहीं पहुंच सके हैं। बताया जाता है कि उसके मां-पिता नहीं है। भाइयों से कोई लेना-देना नहीं है।

### पावापुरी-नवादा रेल परियोजना के लिए सर्वे का काम पूरा

**नालंदा।** पूर्व-मध्य रेलवे द्वारा प्रस्तावित पावापुरी रोड हॉल्ट से नवादा तक के रेलखंड का सर्वेक्षण कार्य अंतिम चरण में पहुंच गया है। इस महत्वपूर्ण परियोजना का गूगल अर्थ सर्वे पूरा हो चुका है, जबकि ड्रोन सर्वेक्षण अंतिम चरणों में है। रेलवे के वरिष्ठ अधिकारियों के अनुसार 10 मई तक ड्रोन सर्वे पूरा कर एलाइनमेंट तय कर लिया जाएगा। 30 मई तक विस्तृत परियोजना रिपोर्ट (डीपीआर) तैयार करके रेलवे बोर्ड को भेजने की योजना है।

**पहले भी हुआ था सर्वे:** वर्ष 2022 में भी इसी रेलखंड के लिए सर्वे किया गया था और डीपीआर रेलवे बोर्ड को भेजी गई थी। लेकिन किन्हीं कारणों से यह परियोजना आगे नहीं बढ़ सकी। इस बार नए बजट में इसका प्रावधान किए जाने के बाद सर्वे का कार्य तेजी से किया जा रहा है। कार्य एजेंसी सिटी इंजीनियरिंग टेस्टिंग कोलकाता के प्रोजेक्ट मैनेजर दिव्येन्दु भट्टाचार्य ने बताया कि समय की कमी के कारण कई टीमों को एक साथ लगाकर काम पूरा किया जा रहा है।

**बौद्ध और जैन सर्किट को मिलेगा बढ़ावा:** 34 किलोमीटर लंबे रेलखंड का प्राथमिक उद्देश्य बौद्ध और जैन सर्किटों में आने वाले महत्वपूर्ण स्थलों जैसे नालंदा, नवादा और भगवान महावीर की महापरिनिर्वाण भूमि पावापुरी को रेललाइन से सीधे जोड़ना है। तीन साल पहले किए गए सर्वे में भी इस परियोजना को फायदेमंद बताया गया था। वर्तमान सर्वे टीम का भी मानना है कि यह रेलखंड काफी लाभकारी साबित होगा और वर्ष 2042 तक यात्रियों की संख्या दोगुनी हो जाएगी। पूर्व-मध्य रेलवे के चीफ इंजीनियर अनिल कुमार ने बताया, 'सर्वे के बाद स्वॉयल टेस्टिंग की जाएगी और फिर डीपीआर बनाकर रेलवे बोर्ड को भेजा जाएगा। सर्वे के दौरान कई महत्वपूर्ण बिंदुओं को ध्यान में रखा जा रहा है ताकि रेलखंड लाभकारी के साथ-साथ लोगों के लिए सुलभ भी हो।'

# नालंदा में ससुराल गए युवक की तालाब में डूबकर मौत

निज संवाददाता। नालंदा

♦ हाथ-पैर धोने गया था, सीढ़ी पर पैर फिसलने के बाद पानी की गहराई में गया

नालंदा में एक युवक की तालाब में डूबकर मौत हो गई। मृतक की पहचान शेखपुरा जिला के बरबीघा थाना क्षेत्र के पुरानी शहर निवासी मो. बादों का बेटा मो. गुलजार आलम (30) के रूप में की गई है। युवक अपने ससुराल पक्की तालाब आया था। परिजन ने बताया कि मोहम्मद गुलजार शादी समारोह में शामिल होने के लिए रविवार को अपने ससुराल आया था। सुबह वह घूमने के लिए घर से बाहर निकला, तभी बड़ी दरगाह स्थित मखदूम तालाब में वह हाथ पैर धोने गया। जहां सीढ़ियों पर जमी काई के कारण वह फिसल कर गहरे पानी में चला गया। करीब 4 घंटे की कड़ी मशक्कत के बाद मोहम्मद गुलजार को तालाब से बाहर निकाला गया। इलाज के लिए सदर अस्पताल लाया गया। जहां डॉक्टर ने मृत घोषित कर दिया। घटना बिहार थाना क्षेत्र के बड़ी दरगाह स्थित मखदूम तालाब की है।

**तीन बच्चों के सिर से उठा पिता का साया:** मोहम्मद गुलजार कबड़खाने में फेरी करने का काम करता था। उसके 2 बेटे और 1 बेटी है। बिहार थाना अध्यक्ष सम्राट दीपक ने बताया कि शव को कब्जे में लेकर पुलिस पोस्टमॉर्टम की प्रक्रिया में जुट गई है। हाथ-पैर धोने के दौरान तालाब में डूबने से मौत की बात परिजन बता रहे हैं। इसी महीने 2 अप्रैल को मखदूम तालाब में डूबने से 15 वर्षीय मोहम्मद रेहान की मौत हो गई थी। वह बिहार थाना क्षेत्र के बनौलिया का रहने वाला था।

## नालंदा में युवक की मौत, दोस्त घायल

निज संवाददाता। नालंदा

♦ अज्ञात वाहन ने बाइक में मारी टक्कर, एसी-फ्रिज रिपेयरिंग का काम करते थे

नालंदा के नूरसराय इलाके में अज्ञात वाहन ने बाइक में टक्कर मार दी। हादसे में बाइक सवार एक युवक की मौत हो गई, जबकि दूसरा गंभीर रूप से घायल हो गया। घायल को इलाज के लिए अस्पताल में भर्ती कराया गया है। घटना रविवार देर शाम की है। मृतक मोहम्मद अरशद(19) बिहार थाना क्षेत्र के थवाई सूफी नगर मोहल्ले का रहने वाला था। घायल मोहम्मद राजा(20) शेरपुर का रहने वाला है। दोनों एसी-फ्रिज रिपेयरिंग का करता था।

**दोनों युवक एक ही बाइक पर सवार थे:** अरशद के परिजन ने बताया कि दोनों एक ही बाइक से रविवार को चंडी से काम करके घर लौट रहे थे। इस बीच तेज रफ्तार वाहन ने रौंद दिया। हादसे में दोनों गंभीर रूप से घायल हो गए। स्थानीय लोगों ने सदर अस्पताल में भर्ती कराया। जहां से डॉक्टरों ने पावापुरी मेडिकल कॉलेज रेफर कर दिया। इलाज के दौरान सोमवार को अरशद की मौत हो गई। सड़क हादसे में युवक की मौत के बाद शव को ठेला पर ले जाने का मामला सामने आया है। हालांकि अस्पताल प्रबंधक का कहना है कि शव वाहन एक बॉडी लेकर शहर में ही गया था। मृतक के परिजनों को थोड़ी देर रुकने के लिए कहा गया लेकिन वह नहीं रुके और जिस ठेले से लेकर बॉडी को आए थे। उसी से लेकर चले गए।

**जांच में जुटी पुलिस:** वहीं, नूरसराय थानाध्यक्ष रजनीश कुमार ने बताया कि पोस्टमार्टम के बाद शव को परिजनों को सौंप दिया है। मामले की छानबीन की जा रही है।

## नालंदा के मां महारानी मंदिर में उमड़ा भक्तों का सैलाब

निज संवाददाता। नालंदा

♦ भव्य जागरण कार्यक्रम में हजारों लोग शामिल हुए, भोजपुरी कलाकारों ने दी प्रस्तुति

नालंदा के बिंद गांव में मां महारानी मंदिर के स्थापना दिवस पर भव्य जागरण का आयोजन किया है। इस दौरान भक्तों का उत्साह देखने को मिला। भोजपुरी कलाकार निशा उपाध्याय, खुशी ककड़, धनंजय शर्मा और शिवकुमार बिक्की भोजपुरी की प्रस्तुतियों ने हजारों श्रद्धालुओं को भाव-विभोर कर दिया। 'जय माता दी' के जयकारों से पूरा इलाका गुंजायमान हो उठा। 'निमिया की डाल मइया, हम तेरे द्वार आए हैं मां, ए हो थावे वाली मइया, चलो बुलावा आया है माता ने बुलाया है और मइया का चोला लाल-लाल' जैसे भक्ति गीतों पर श्रद्धालु देर रात तक थिरकते नजर आए।

**पंद्रह दिवसीय रासलीला का आयोजन:** मंदिर के अध्यक्ष और जिला परिषद सदस्य बिपिन कुमार ने बताया कि जो भक्त श्रद्धा और विश्वास से पूजा में सम्मिलित होते हैं, मां उसी विश्वास से सभी के कष्टों को दूर करती है। उन्होंने कार्यक्रम की सफलता का श्रेय सभी समिति सदस्यों और ग्रामीणों को दिया है। जागरण से पूर्व पंद्रह दिनों तक चले रासलीला कार्यक्रम में बृंदावन की आदर्श बलराम की रासबिहारी टीम ने भगवान श्री कृष्ण की विभिन्न लीलाओं का मंचन किया। जन्म लीला, माखन चोरी, ऊखल बंधन, कंस वध और श्री कृष्ण-रूक्मिणी विवाह जैसी प्रस्तुतियों ने दर्शकों को रामायण काल में पहुंचा दिया।

**श्रद्धालुओं की उमड़ी भीड़:** भव्य आयोजन की सफलता में स्थानीय ग्रामीणों की भागीदारी विशेष रूप से उल्लेखनीय रही। देवी जागरण मंडली के कलाकारों द्वारा 'निमिया के डाढ़ मइया' से कार्यक्रम की शुरुआत की गई। जिसने भक्तों को भावुक कर दिया। पूजा समिति के सदस्य ने बताया कि पिछले साल की तुलना में इस बार अधिक भीड़ उमड़ी। यह मां की कृपा है, हर साल हमारा कार्यक्रम और भी भव्य होता जा रहा है। अहले सुबह तक चले इस कार्यक्रम में आसपास के गांवों और शहरों से आए श्रद्धालुओं ने भी हिस्सा लिया।

## गया जिले में सत्येंद्र भोक्ता हत्याकांड में 2 आरोपी गिरफ्तार

♦ टोला सेविका की नौकरी के लिए वारदात को दिया अंजाम, आवेदन वापस नहीं लेने पर मारी गोली

निज संवाददाता। गया

गया के नक्सल प्रभावित डुमरिया थाना क्षेत्र में पुलिस ने सत्येंद्र सिंह भोक्ता हत्या मामले में 2 लोगों को गिरफ्तार किया है। दोनों ने अपना जुर्म स्वीकार कर लिया है। टोला सेविका की नौकरी के लिए वारदात को अंजाम दिया था। अन्य आरोपियों की गिरफ्तारी के लिए छापेमारी की जा रही है।

**जंगल में मारी थी गोली:** 24 अप्रैल को छकरबंधा के कचनार गांव के जंगल में सत्येंद्र सिंह की गोली मारकर हत्या कर दी गई थी। मामले की सूचना पर पुलिस टीम मौके पर पहुंची थी। पोस्टमार्टम के बाद पीड़ित पक्ष के आवेदन पर केस दर्ज हुआ था। एसएसपी आनंद कुमार के निर्देश पर अनुमंडल पुलिस पदाधिकारी इमामगंज के नेतृत्व में जांच टीम का गठन किया गया था।

**पूछताछ में हुआ मामले का खुलासा:** जांच के दौरान पुलिस ने सुनील भारती उर्फ बुटन भारती और मुखदेव सिंह भोक्ता को गिरफ्तार किया। पूछताछ में सुनील ने बताया कि टोला सेविका पद के छोटे भाई की पत्नी ने आवेदन दिया था। सत्येंद्र की भाभी ने भी अप्लाई किया था। इसी बात को लेकर विवाद चल रहा था। मैट्रिक फर्स्ट डिवीजन पास होने की वजह से सत्येंद्र की भाभी मजबूत दावेदार थी।

# विश्व का सबसे बड़ा सिंगिंग बाउल समूह तैयार

निज संवाददाता। गया

बोधगया की पवित्र धरती आज ऐतिहासिक क्षण की साक्षी बनी। बिहार ने एक और अद्भुत उपलब्धि अपने नाम कर ली। महाबोधि मंदिर प्रांगण में विश्व का सबसे बड़ा सिंगिंग बाउल (घंटीनुमा वाद्य यंत्र) समूह तैयार कर गिनीज वर्ल्ड रिकॉर्ड में अपना नाम दर्ज कराया गया। इस गौरवशाली पल का साक्षी बनते हुए मुख्यमंत्री नीतीश कुमार ने गिनीज वर्ल्ड रिकॉर्ड का प्रमाण पत्र स्वीकार किया। यह आयोजन बिहार स्टेट स्पोर्ट्स अथॉरिटी के नेतृत्व में किया गया। इसका उद्देश्य था बिहार की उस विरासत को सम्मान देना, जहां ज्ञान का प्रकाश फैला, जहां से कई धर्मों का जन्म हुआ। इसी भावना के साथ बोधगया के महाबोधि मंदिर में सैकड़ों भिक्षुओं ने मिलकर बुद्ध मंत्र का सामूहिक गायन किया और एक नया इतिहास रचा। महाबोधि मंदिर, जो स्वयं 2 हजार वर्षों से अध्यात्म की गूंज का केंद्र रहा है, पहली बार इतने बड़े सांगीतिक आयोजन का गवाह बना। बोधि वृक्ष की छांव में, जहां भगवान बुद्ध को ज्ञान प्राप्त हुआ था, 375 भिक्षुओं ने एक साथ सिंगिंग बाउल बजाते हुए अद्भुत समरसता का प्रदर्शन किया। 5 वर्ष के लड़के से लेकर 70 वर्षीय वृद्ध भिक्षु तक इस आयोजन का हिस्सा बने।

**बोधगया का नया इतिहास पूरे देश और विशेषकर बिहारवासियों के लिए गर्व का क्षण:** कार्यक्रम में कई विशिष्ट अतिथि मौजूद रहे। बिहार स्टेट स्पोर्ट्स अथॉरिटी के डीजी सह सीईओ रवींद्रन शंकरण (आईपीएस), बोधगया मंदिर प्रबंधन समिति की सचिव डॉ. महाश्वेता महारथी, मुख्य भिक्षु भिक्षु चालिंदा, भिक्षु दीनानंद, भिक्षु मनोज सहित विभिन्न मठों के वरिष्ठ भिक्षु उपस्थित रहे। इस आयोजन की सफलता में गया जिला प्रशासन और पुलिस का अहम योगदान रहा। डीएएम डॉ. त्यागराजन के नेतृत्व में सुरक्षा और व्यवस्था सुनिश्चित की गई। गिनीज वर्ल्ड रिकॉर्ड्स के आधिकारिक निर्णायक ऋषि नाथ ने रिकॉर्ड की पुष्टि करते हुए कहा कि सभी प्रतिभागियों ने समरसता और निरंतरता के मानकों का उत्कृष्ट पालन किया। यह न केवल रिकॉर्ड की दृष्टि से ऐतिहासिक है, बल्कि पहली बार यूनेस्को वर्ल्ड हेरिटेज साइट महाबोधि मंदिर का नाम भी गिनीज बुक में दर्ज हुआ है। यह उपलब्धि केवल एक रिकॉर्ड नहीं, बल्कि बिहार की सांस्कृतिक और आध्यात्मिक विरासत की वैश्विक पहचान का प्रतीक बन गई है। बोधगया का नया इतिहास पूरे देश और विशेषकर बिहारवासियों के लिए गर्व का क्षण है।

# स्वर्णकार संघ का हुआ शपथ ग्रहण समारोह

निज संवाददाता। गया

बोधगया के होटल महामाया पैलेस के सभागार में शनिवार को अखिल भारतीय स्वर्णकार संघ की बैठक सह शपथ ग्रहण समारोह का आयोजन हुआ। कार्यक्रम का उद्घाटन बिहार विधान परिषद सदस्य जीवन कुमार, पूर्व राज्यसभा सदस्य कैलाश सोनी, संघ के राष्ट्रीय अध्यक्ष यशपाल चौहान, पूर्व अध्यक्ष बहादुर सिंह वर्मा, बिहार के कार्यकारी अध्यक्ष पप्पू ठाकुर, उत्तर प्रदेश के रवि सर्राफ, बिहार प्रदेश उपाध्यक्ष सह बोधगया होटल एसोसिएशन के महासचिव सुदामा कुमार, गया जिलाध्यक्ष अशोक स्वर्णकार और जिला संयोजक नवीन वर्मा ने संयुक्त रूप से दीप प्रज्वलित कर किया। कार्यक्रम की शुरुआत में राष्ट्रीय अध्यक्ष यशपाल चौहान ने समाज के प्रतीक पीले और सफेद रंग के झंडे का ध्वजारोहण किया। पीला रंग सोने और सफेद रंग चांदी का प्रतीक बताया गया। इस आयोजन में देश के 22 राज्यों और केंद्रशासित प्रदेशों से स्वर्णकार समाज के प्रतिनिधियों ने भाग लिया। बैठक में स्वर्णकार समाज के विकास, पुश्तैनी व्यवसाय की सुरक्षा और असुरक्षा के मुद्दों पर चर्चा हुई। समाज के सर्वांगीण विकास के लिए कई सुझाव भी दिए गए। राष्ट्रीय अध्यक्ष यशपाल चौहान ने स्वर्णकार समाज की स्थिति पर विस्तृत जानकारी दी। विधान परिषद सदस्य सह राष्ट्रीय महासचिव जीवन कुमार, पूर्व राज्यसभा सदस्य कैलाश सोनी, टिहरी गढ़वाल से विधायक प्रीतम पवार, बिहार के कार्यकारी अध्यक्ष पप्पू जी प्रेम, सुरेश शाह, शम्भु कुमार, मगध प्रमंडलीय अध्यक्ष जवाहर प्रसाद, गया जिलाध्यक्ष अशोक स्वर्णकार, कार्यकारिणी सदस्य राजकुमार राजू, सक्रिय सदस्य सुनील कुमार, बोधगया के अर्जुन स्वर्णकार और दिलीप वर्मा ने भी अपने विचार रखे। कार्यक्रम में अखिल भारतीय स्वर्णकार संघ के नवनिर्वाचित अध्यक्ष यशपाल चौहान सहित सभी नवनिर्वाचित सदस्यों को शपथ दिलाई गई।

बिहार सरकार
कार्यपालक अभियंता का कार्यालय
भवन निर्माण विभाग, भवन प्रमण्डल, औरंगाबाद
अल्पकालीन कोटेशन आमंत्रण सूचना सं0–01/2025–26

औरंगाबाद जिला अंतर्गत ग्यारह(11) प्रखंडो के विभिन्न पंचायतों में निर्माणाधीन पंचायत सरकार भवन के क्रियान्यवन एवं निरिक्षण के लिए सहायक अभियंता हेतु चालक सहित भाड़े पर वाहन की आवश्यकता है।

1. उक्त वाहन को भाड़े पर चालक एवं ईधन सहित उपलब्ध कराने हेतु सक्षम पंजीकृत फर्म/व्यक्ति से कोटेशन आमंत्रित किया जाता है। सर्शत कोटेशन अमान्य होगी।
2. कोटेशन जमा करने का अंतिम तिथि–13.05.2025 को अपराह्न 3:00 बजे तक कार्यपालक अभियंता का कार्यालय, भवन प्रमंडल, औरंगाबाद एवं अधीक्षण अभियंता का कार्यालय, भवन अंचल गया।
3. कोटेशन खोलने की तिथि–14.05.2025 अपराह्न 3.00 बजे तक स्थान कार्यपालक अभियंता का कार्यालय, भवन प्रमंडल, औरंगाबाद एवं अधीक्षण अभियंता का कार्यालय, भवन अंचल गया।

| गाड़ी विवरणी | भाड़े की दर रूपये/प्रतिमाह (सभी करो एवं शुल्को सहित) | मात्रा |
|---|---|---|
| Bolero or Equivalent | | 1 अदद |

4. विशेष जानकारी हेतु किसी कार्य दिवस में कार्यपालक अभियंता, भवन प्रमंडल, औरंगाबाद से सम्पर्क किया जा सकता है।

विस्तृत जानकारी state.bihar.gov.in/prdbihar पर भी देखी जा सकती है।

PR- 02050 ( B C D ) 2025-26
कार्यपालक अभियंता
भवन प्रमण्डल, औरंगाबाद।
नशे की मार, बर्बाद करे सुखी परिवार।

बिहार सरकार
योजना एवं विकास विभाग
कार्यपालक अभियंता का कार्यालय
स्थानीय क्षेत्र अभियंत्रण संगठन, कार्य प्रमंडल औरंगाबाद।
अति अल्पकालीन निविदा आमंत्रण
सूचना संख्या 02 वर्ष 2025–26

1. विज्ञापनदाता का पदनाम एवं पता : कार्यपालक अभियन्ता, स्थानीय क्षेत्र अभियंत्रण संगठन, कार्य प्रमंडल, औरंगाबाद।
2. निविदा आमंत्रण सूचना निर्गत करने की तिथि : दिनांक 22.04.2025
3. निविदा प्रपत्र बिक्री करने की तिथि एवं समय : दिनांक 07.05.2025 से दिनांक 09.05.2025 के 1:00 बजे अपराह्न तक।
4. निविदा जमा करने की तिथि एवं समय : दिनांक 10.05.2025 को 2.00 बजे अपराह्न तक।
5. तकनीकि बीड खोलने की तिथि एवं समय : दिनांक 10.05.2025 को 2.30 बजे अपराह्न से।
6. निविदा प्रपत्र बिक्री का कार्यालय/स्थान : 1. सम्बंधित सहायक अभियंता, स्थानीय क्षेत्र अभियंत्रण संगठन, कार्य प्रमण्डल, औरंगाबाद। 2. कार्यपालक अभियंता, स्थानीय क्षेत्र अभियंत्रण संगठन, कार्य प्रमंडल, औरंगाबाद। 3. अधीक्षण अभियंता, स्थानीय क्षेत्र अभियंत्रण संगठन, कार्य अंचल, मगध प्रमंडल, गया।
7. वित्तीय बीड खोलने की तिथि एवं समय : सक्षम पदाधिकारी के द्वारा बाद में सूचित किया जायेगा।
8. निविदा जमा करने का स्थान : उपरोक्त कॉलम छः के अनुसार।
9. कार्यों की विवरणी (योजना/शीर्ष/मद का नाम) :– कब्रिस्तान धेराबन्दी योजना।

| क्र0 | कार्य का नाम | प्राक्कलित राशि (लाख में) | अग्रधन की राशि (रूपये में) | परिमाण विपत्र का मूल्य (रू० में) जो लौटायी नहीं जायेगी। | कार्य पूर्ण करने की अवधि (माह में) |
|---|---|---|---|---|---|
| 1 | 2 | 3 | 4 | 5 | 6 |
| 01 | औरंगाबाद जिला अन्तर्गत हसपुरा प्रखण्ड के ग्राम खुटहन स्थित कब्रिस्तान की धेराबन्दी का निर्माण कार्य। | 10.16 | 20400.00 | 2500.00 | 03 माह |
| | कुल राशि :– | 10.16 | | | |

निविदा आमंत्रण सूचना एवं परिमाण विपत्र की भाषा सांकेतिक है। निविदा से संबंधित विस्तृत शर्त्त, नियम, अर्हता, अग्रधन का रूप एवं अन्य जानकारी के लिए कार्यालय सूचना पट एवं परिमाण विपत्र बिक्री स्थल पर सम्पर्क किया जा सकता है।

निविदा की विस्तृत जानकारी state.bihar.gov.in/prdbihar से प्राप्त की जा सकती है।

कार्यपालक अभियंता
स्थानीय क्षेत्र अभियंत्रण संगठन,
कार्य प्रमंडल, औरंगाबाद
PR- 001909 ( Planning ) 2025-26
नशे से बचने का है एक ही उपचार, दृढ़ संकल्प और परिवार से प्यार।

# प्रेम प्रसंग में भतीजे ने बुआ को पिलाया ज़हर मौत, शादी का फोटो वायरल के बाद बदला

निज संवाददाता | कोचस (रोहतास)

रोहतास जिले के कोचस थाना क्षेत्र में एक दिल दहला देने वाली घटना सामने आई है, जहां भतीजे ने कथित तौर पर अपनी ही बुआ को जहर पिलाकर मौत के घाट उतार दिया। इस घटना ने न सिर्फ इलाके में सनसनी फैला दी है, बल्कि रिश्तों की पवित्रता पर भी गहरे सवाल खड़े कर दिए हैं। मृतका की पहचान 18 वर्षीय सोनम कुमारी के रूप में की गई है, जो घटना के समय अपने घर में अकेली थी और रसोई में खाना बना रही थी। उसी दौरान आरोपी ने मौका पाकर उसके मुंह में जबरन जहर डाल दिया। घटना के बाद सोनम की हालत तेजी से बिगड़ने लगी और वह तड़पने लगी। घरवालों ने तुरंत उसे प्राथमिक स्वास्थ्य केंद्र पहुंचाया, जहां से उसकी गंभीर स्थिति को देखते हुए सासाराम सदर अस्पताल रेफर कर दिया गया। लेकिन दुर्भाग्यवश, रास्ते में ही उसकी मौत हो गई। इस दर्दनाक घटना के बाद मृतका के पिता रामाश्रय राम ने पड़ोसी युवक अभिषेक कुमार के खिलाफ कोचस थाने में नामजद प्राथमिकी दर्ज कराई है। उन्होंने बताया कि यह कोई सामान्य वारदात नहीं है, बल्कि इसकी जड़ें दो साल पुराने एक विवाद से जुड़ी हैं। दरअसल, लगभग दो वर्ष पूर्व अभिषेक ने सोनम के साथ एक फर्जी शादी का फोटो सोशल मीडिया पर वायरल कर दिया था, जिससे दोनों परिवारों के बीच तनाव उत्पन्न हुआ था। उस समय इस मुद्दे को दोनों पक्षों ने बातचीत के जरिए सुलझा लिया था, लेकिन लगता है कि वह विवाद पूरी तरह समाप्त नहीं हुआ था और अब उसी पुराने विवाद ने एक नृशंस हत्या का रूप ले लिया। पुलिस इस पूरे मामले की तह तक जाने की कोशिश कर रही है और अब तक की प्रारंभिक जांच में यह मामला प्रेम प्रसंग और व्यक्तिगत रंजिश से जुड़ा प्रतीत हो रहा है। सदर डीएसपी वन दिलीप कुमार ने बताया कि आरोपी और मृतका के बीच पिछले दो वर्षों से प्रेम संबंध था, हालांकि सामाजिक रूप से वे बुआ और भतीजे के रिश्ते में थे। इस जटिल संबंध ने परिस्थितियों को और भी पेचीदा बना दिया है। उन्होंने बताया कि पुलिस ने आरोपी की गिरफ्तारी के लिए छापेमारी शुरू कर दी है और जल्द ही उसे न्याय के कठघरे में लाया जाएगा। इस घटना ने स्थानीय समाज को गहरे सदमे में डाल दिया है। ग्रामीणों का कहना है कि सोनम एक शांत स्वभाव की लड़की थी, जो अपने परिवार के प्रति बेहद समर्पित थी। किसी ने कल्पना भी नहीं की थी कि उसके जीवन का अंत इस तरह की वीभत्स घटना में होगा। लोग अब इस बात को लेकर चिंतित हैं कि किस तरह से सोशल मीडिया और प्रेम संबंधों की आड़ में युवा पीढ़ी हिंसक राह पर निकल रही है, जहां रिश्तों की गरिमा को ताक पर रख दिया जा रहा है। पुलिस अब मामले की हर पहलू से जांच कर रही है, ताकि यह स्पष्ट हो सके कि हत्या केवल प्रेम प्रसंग के कारण की गई या इसके पीछे कोई और गहरी साजिश भी थी। वहीं, मृतका के परिजन न्याय की गुहार लगा रहे हैं और चाहते हैं कि दोषी को जल्द से जल्द कठोर सजा मिले, ताकि भविष्य में कोई और बेटी इस तरह की त्रासदी का शिकार न हो।

## वृद्ध महिला का शव बरामद, इलाके में फैली सनसनी

निज संवाददाता | नोखा (रोहतास)

रोहतास जिले के नोखा थाना क्षेत्र अंतर्गत जखिनी गांव में सोमवार की सुबह एक अज्ञात वृद्ध महिला का शव मिलने से क्षेत्र में सनसनी फैल गई। यह घटना उस समय सामने आई जब गांव के कुछ लोग रोज की तरह सुबह-सवेरे खेत की ओर टहलने निकले थे। खेतों के पास पहुंचे तो उनकी नजर एक महिला के शव पर पड़ी, जो बधार के समीप जमीन पर पड़ी हुई थी। शव की स्थिति देख ग्रामीणों को गड़बड़ी का अंदेशा हुआ और उन्होंने तुरंत इसकी सूचना स्थानीय थाना को दी। सूचना मिलते ही नोखा थाने की पुलिस घटनास्थल पर पहुंची और स्थिति का जायजा लिया। पुलिस ने शव को कब्जे में लेकर आवश्यक कागजी प्रक्रिया पूरी की और उसे पोस्टमार्टम के लिए सासाराम सदर अस्पताल भेज दिया। महिला की पहचान नहीं हो पाई है, जिससे यह मामला और भी रहस्यमय बन गया है। शव की स्थिति तथा उसके आसपास के हालात से यह स्पष्ट नहीं हो पाया है कि मौत स्वाभाविक है या इसके पीछे कोई आपराधिक कारण छिपा है। पुलिस ने कहा है कि पोस्टमार्टम रिपोर्ट के आने के बाद ही मृत्यु के कारणों का स्पष्ट पता चल पाएगा। घटना की जानकारी मिलते ही मौके पर ग्रामीणों की भारी भीड़ जमा हो गई थी। लोग आपस में चर्चा कर रहे थे कि वृद्धा कौन हो सकती है और वह इस इलाके में कैसे पहुंची। चूंकि महिला अज्ञात है और इस क्षेत्र की रहने वाली नहीं प्रतीत होती, इसलिए पुलिस के लिए उसकी पहचान करना भी एक चुनौती बन गया है। थानाध्यक्ष दिनेश कुमार मालाकार ने बताया कि शव को फिलहाल पोस्टमार्टम के उपरांत सासाराम सदर अस्पताल के शीतगृह में रखा गया है, जहां उसकी पहचान के लिए प्रक्रिया जारी है। यदि कुछ समय में उसकी पहचान नहीं हो पाती है, तो आगे की कानूनी प्रक्रिया के अनुसार कार्रवाई की जाएगी। इस घटना ने ग्रामीणों को एकबार फिर चौकन्ना कर दिया है। लोग अब अपने गांव और खेतों की ओर अतिरिक्त सतर्कता बरतने की बात कर रहे हैं। वहीं पुलिस भी इस मामले को गंभीरता से लेते हुए आस-पास के क्षेत्रों में पूछताछ कर रही है और यह जानने की कोशिश कर रही है कि कहीं किसी महिला की गुमशुदगी की रिपोर्ट तो दर्ज नहीं की गई है। यह देखना अब महत्वपूर्ण होगा कि आने वाले दिनों में जांच किस दिशा में आगे बढ़ती है और क्या इस रहस्यमय मौत का कोई सुराग पुलिस के हाथ लगता है।

# पुलिस पर हमला करने के मामले में दो आरोपित गिरफ्तार, भेजे गए जेल

- गुप्त सूचना पर दो आरोपियों की हुई गिरफ्तारी

निज संवाददाता | रजौली (नवादा)

नवादा जिले के रजौली थाना क्षेत्र के लेंगुरा पंचायत अंतर्गत तुलसी बिगहा गांव में पुलिस पर हमले के एक गंभीर मामले में दो और आरोपियों की गिरफ्तारी की गई है। यह मामला 15 मार्च की संध्या का है, जब एक महिला द्वारा अपने पति व सास पर प्रताड़ना का आरोप लगाए जाने के बाद पुलिस जांच के लिए गांव पहुंची थी। पीड़िता ऊषा देवी, जो तुलसी बिगहा गांव निवासी वीरु यादव की पत्नी है, ने थाना में लिखित आवेदन देकर अपने पति एवं सास पर शारीरिक और मानसिक उत्पीड़न का आरोप लगाया था। उसी आवेदन की जांच के क्रम में एसआई सत्येंद्र सिंह, पीटीसी सुरेन्द्र राम एवं अन्य सशस्त्र बलों के साथ पुलिस टीम महिला को साथ लेकर घटनास्थल पर पहुंची थी। जैसे ही गांव में लोगों ने ऊषा देवी को पुलिस के साथ देखा, गांव के ही कुछ उग्र लोगों, जिनकी संख्या लगभग 30 के आसपास थी, ने पुलिस पर अचानक हमला कर दिया। इस हिंसक हमले में पीटीसी सुरेन्द्र राम गंभीर रूप से घायल हो गए, जिनके सिर पर गंभीर चोटें आईं। साथ ही पुलिस की सरकारी गाड़ी को भी क्षतिग्रस्त कर दिया गया। इस दौरान स्थिति को नियंत्रित करने के लिए पुलिस को उच्चाधिकारियों को सूचित करना पड़ा, जिसके बाद अतिरिक्त पुलिस बल मौके पर भेजा गया। तत्पश्चात, तत्काल कार्रवाई करते हुए पुलिस ने घटनास्थल से आठ हमलावरों को मौके पर ही गिरफ्तार कर लिया था। पीड़िता ऊषा देवी द्वारा दिए गए बयान के आधार पर कुल 16 नामजद और 15 अज्ञात लोगों के खिलाफ प्राथमिकी दर्ज की गई थी। इसके बाद से ही पुलिस लगातार अन्य आरोपियों की तलाश में जुटी हुई थी।

इसी क्रम में, गुप्त सूचना के आधार पर एसआई अजय कुमार ने दो और फरार आरोपियों को गिरफ्तार करने में सफलता प्राप्त की है। गिरफ्तार किए गए दोनों अभियुक्तों की पहचान तुलसी बिगहा गांव के ही रहने वाले सहदेव प्रसाद के पुत्र जितेंद्र कुमार यादव और बिंदेश्वरी प्रसाद के पुत्र धनंजय कुमार के रूप में की गई है। पुलिस ने दोनों को आवश्यक पूछताछ के बाद चिकित्सीय जांच के लिए अनुमंडलीय अस्पताल भेजा और फिर न्यायिक प्रक्रिया के तहत उन्हें जेल भेज दिया गया। इस पूरी घटना ने पुलिस महकमे को गंभीर चुनौती दी है, जहां कानून व्यवस्था को बनाए रखने वाले बलों पर ही हमला किया गया। पुलिस प्रशासन इस घटना को अत्यंत गंभीरता से ले रहा है और बाकी बचे हुए आरोपियों की तलाश तेज कर दी गई है। थाना अध्यक्ष सह इंस्पेक्टर राजेश कुमार ने स्पष्ट किया है कि कानून व्यवस्था से खिलवाड़ करने वालों को किसी भी सूरत में बख्शा नहीं जाएगा और सभी आरोपियों को जल्द से जल्द गिरफ्तार कर न्याय के दायरे में लाया जाएगा। इस घटना ने न केवल क्षेत्र में कानून के प्रति सम्मान को लेकर सवाल खड़े किए हैं, बल्कि यह भी उजागर किया है कि महिला उत्पीड़न जैसे मामलों में हस्तक्षेप करने वाली पुलिस टीमों को किस तरह के प्रतिरोध का सामना करना पड़ सकता है।

# पिटाई के बाद वृद्ध व्यक्ति की हुई मौत

निज संवाददाता | कौआकोल (नवादा)

कौआकोल थाना क्षेत्र के जोरावरडीह गांव में 24 अप्रैल की देर रात एक वृद्ध व्यक्ति को अज्ञात बदमाशों ने पीट-पीटकर अधमरा कर दिया। यह घटना उस समय हुई जब कुछ बदमाश गांव में मवेशी चोरी करने के इरादे से पहुंचे थे। चोरों की गतिविधियों को देखकर 70 वर्षीय गंगा यादव उर्फ गोनी यादव की नींद खुल गई और उन्होंने शोर मचाना शुरू कर दिया। उनका शोर सुनकर बदमाशों ने गुस्से में आकर उनका जमकर पीटना शुरू कर दिया। वृद्ध को बुरी तरह से घायल कर दिया गया, जिससे वह गंभीर रूप से घायल हो गए। गंगा यादव के शरीर पर चोटों के निशान थे, और उनकी हालत बिगड़ती जा रही थी। परिवार वालों ने उन्हें तुरंत कौआकोल पीएचसी में भर्ती कराया, जहां उन्हें प्राथमिक उपचार दिया गया। स्थिति में कोई सुधार न होता देख, उन्हें नवादा सदर अस्पताल रेफर कर दिया गया। नवादा में भी स्थिति नहीं सुधरी, तो उन्हें पावापुरी के विम्स अस्पताल भेजा गया। हालांकि, वहां भी इलाज का कोई असर नहीं हुआ और अंततः उन्हें पटना के पीएमसीएच में भर्ती कराया गया। पीएमसीएच में चार दिन तक इलाज चलता रहा, लेकिन वृद्ध की हालत लगातार नाजुक बनी रही और अंततः सोमवार को इलाज के दौरान उनकी मृत्यु हो गई। वृद्ध की मौत के बाद उनके गांव में गहरा शोक छा गया। उनके परिजनों और ग्रामीणों की आँखों में आंसू थे, और पूरी गांव में मातम का माहौल था। जैसे ही वृद्ध का शव गांव पहुंचा, उनका परिवार रोते-बिलखते हुए उनका अंतिम संस्कार करने के लिए तैयार हो गया। इस घटना ने गांव में एक भय और गुस्से का माहौल उत्पन्न कर दिया है।

## 15 नामजद एवं 20 अज्ञात के विरुद्ध प्राथमिकी दर्ज

कौआकोल(नवादा)(नि.सं.)। कौआकोल थाना क्षेत्र के दुर्गामण्डप मुहल्ले में रविवार को भूमि विवाद को लेकर एक पक्ष द्वारा दूसरे पक्ष के लोगों के साथ लाठी,डंडे एवं हरवे हथियार से की गई मारपीट की घटना की अंततः प्राथमिकी दर्ज कर ली गई है। थानाध्यक्ष सह पुलिस निरीक्षक दीपक कुमार ने इसकी जानकारी देते हुए बताया कि भूमि विवाद को लेकर दुर्गामण्डप मुहल्ले में मारपीट की घटना घटित हुई। जिसका वीडियो सोशल मीडिया पर वायरल हुआ। घटना को लेकर पीड़ित पक्ष के शम्भू साव की पत्नी ज्योति देवी के द्वारा लिखित आवेदन देकर प्राथमिकी दर्ज कराई गई है।

# आगामी राष्ट्रीय लोक अदालत में खनन विभाग, बिजली विभाग, वन वाद व मापतौल वादों के निष्पादन हेतु बैठक

निज संवाददाता | नवादा

नवादा में आगामी 5 मई को आयोजित होने जा रही राष्ट्रीय लोक अदालत को सफल बनाने और विभिन्न विभागों से संबंधित वादों के अधिकतम सुलह के माध्यम से निष्पादन सुनिश्चित करने के उद्देश्य से सोमवार को जिला विधिक सेवा प्राधिकरण, नवादा की सचिव कुमारी सरोज कीर्ति के प्रकोष्ठ में एक महत्वपूर्ण बैठक का आयोजन किया गया। यह बैठक माननीय प्रधान जिला एवं सत्र न्यायाधीश सह अध्यक्ष, जिला विधिक सेवा प्राधिकरण, नवादा, श्री आशुतोष कुमार झा के निर्देशानुसार संपन्न हुई। इस बैठक में नवादा न्यायमंडल के अंतर्गत आने वाले सभी न्यायालयों में लंबित सुलह योग्य मामलों—विशेष रूप से वन वाद, खनन वाद, श्रम वाद, मापतौल से जुड़े वाद तथा बिजली विभाग से संबंधित मामलों—के त्वरित और संतोषजनक निपटारे की रणनीति पर विस्तार से चर्चा की गई। बैठक के दौरान सचिव कुमारी सरोज कीर्ति ने सभी विभागीय प्रतिनिधियों से यह अपेक्षा व्यक्त की कि वे अपने-अपने विभागों में लंबित सुलह योग्य वादों की एक स्पष्ट सूची शीघ्र जिला विधिक सेवा प्राधिकरण के कार्यालय में समर्पित करें, ताकि उन्हें राष्ट्रीय लोक अदालत की कार्यसूची में सम्मिलित किया जा सके और समयबद्ध रूप से पक्षकारों को नोटिस निर्गत कर बुलाया जा सके।

उन्होंने यह भी स्पष्ट किया कि लोक अदालत का मुख्य उद्देश्य आपसी सुलह की भावना को बढ़ावा देना है, जिससे पक्षकारों को शीघ्र न्याय मिले और न्याय प्रक्रिया की जटिलताओं से उन्हें राहत मिल सके। इसी क्रम में वन विभाग, श्रम विभाग, खनन विभाग, मापतौल विभाग एवं बिजली विभाग को यह निर्देश दिया गया कि वे ऐसे सभी वादों की पहचान करें जो न्यायालय में लम्बित हैं और जिनमें सुलह की संभावनाएं हैं। बैठक में यह निर्णय लिया गया कि संबंधित विभागों के अधिकारी अपने-अपने अधीनस्थ कर्मचारियों को निर्देशित करेंगे कि वे पक्षकारों से संपर्क स्थापित कर उन्हें लोक अदालत के लाभों से अवगत कराएं तथा अदालत में उपस्थित होने के लिए प्रेरित करें। इस प्रक्रिया में जिला सूचना एवं जनसम्पर्क कार्यालय की भूमिका को भी महत्वपूर्ण माना गया, जिसे प्रचार-प्रसार की जिम्मेदारी दी गई, ताकि लोक अदालत के आयोजन की जानकारी अधिक से अधिक लोगों तक पहुंचे और वे इसका लाभ उठा सकें। इस बैठक में जिला वन प्रमंडल पदाधिकारी, नवादा; श्रम अधीक्षक, नवादा; मापतौल विभाग के निरीक्षक; बिजली विभाग के वरिष्ठ अधिकारी; जिला खनन पदाधिकारी; जिला परिवहन पदाधिकारी; टेलीफोन विभाग के अधिकारी तथा जिला सूचना एवं जनसम्पर्क कार्यालय के प्रतिनिधियों की उपस्थिति रही। सभी प्रतिभागियों ने संयुक्त रूप से राष्ट्रीय लोक अदालत की सफलता के लिए अपने सुझाव दिए और यह संकल्प लिया कि सुलह योग्य मामलों के निपटारे में कोई कसर नहीं छोड़ी जाएगी। बैठक का वातावरण पूरी तरह से समन्वित और सहयोगात्मक रहा, जिसमें विभिन्न विभागों के बीच बेहतर तालमेल और सूचनाओं के आदान-प्रदान पर जोर दिया गया। यह भी सुनिश्चित किया गया कि लोक अदालत के आयोजन से पूर्व सभी आवश्यक तैयारियां पूर्ण कर ली जाएं, ताकि निर्धारित तिथि को न्यायालयों में प्रक्रिया निर्बाध रूप से संचालित हो सके और अधिकतम वादों का समाधान किया जा सके। राष्ट्रीय लोक अदालत की यह पहल आमजन को त्वरित, सुलभ और बिना विवाद के न्याय दिलाने की दिशा में एक सशक्त माध्यम के रूप में कार्य कर रही है, जिसमें सभी विभागों की सक्रिय भागीदारी से इसकी सफलता सुनिश्चित मानी जा रही है।

# दानापुर मंडल संसदीय समिति की बैठक का आयोजन

निज संवाददाता | हाजीपुर (वैशाली)

सोमवार को महेन्द्रूघाट, पटना में दानापुर मंडल की 'मंडल संसदीय समिति' की बैठक का आयोजन किया गया। इस बैठक में दानापुर मंडल क्षेत्राधिकार के माननीय सांसदगण ने भाग लिया। बैठक की अध्यक्षता माननीय सांसद कौशलेन्द्र कुमार द्वारा की गयी। सभी माननीय सांसदगण द्वारा जनहित से जुड़े मुद्दे एवं रेल के सर्वांगीण विकास हेतु अपने-अपने सुझावों को रखा गया। इस अवसर पर पूर्व मध्य रेल के महाप्रबंधक छत्रसाल सिंह, दानापुर मंडल के मंडल रेल प्रबंधक जयंत कुमार चौधरी सहित मुख्यालय एवं दानापुर मंडल के अधिकारीगण उपस्थित थे। बैठक में नालन्दा के माननीय सांसद कौशलेन्द्र कुमार, जमुई के माननीय सांसद अरूण भारती, जहानाबाद के माननीय सांसद सुरेन्द्र प्रसाद यादव, आरा के माननीय सांसद सुदामा प्रसाद, बक्सर के माननीय सांसद सुधाकर सिंह, गाजीपुर के माननीय सांसद अफजल अंसारी तथा राज्यसभा के माननीय सांसद शंभु शरण पटेल एवं माननीय सांसद खीरू महतो उपस्थित थे। इनके अलावा माननीय कपड़ा मंत्री, भारत सरकार गिरिराज सिंह के सांसद प्रतिनिधि अमित कुमार, माननीय सुक्ष्म, लघु एवं मध्यम उद्यम मंत्री, भारत सरकार जीतन राम मांझी के सांसद प्रतिनिधि डॉ. मोहम्मद सिबगतुल्लाह खान, माननीय सांसद डॉ. भीम सिंह के सांसद प्रतिनिधि इन्द्रजीत कुमार, माननीय सांसद रवि शंकर प्रसाद के सांसद प्रतिनिधि रामजी सिंह, माननीय सांसद विवेक ठाकुर के सांसद प्रतिनिधि रजनीश कुमार, माननीय सांसद वीरेन्द्र सिंह के सांसद प्रतिनिधि नवीन कुमार सिंह उपस्थित थे। बैठक में माननीय सांसदगण ने रेल विकास व यात्री सुविधाओं में और वृद्धि एवं उसे सुदृढ़ करने के संबंध में बहुमूल्य सुझाव दिये। माननीय सांसदगण द्वारा आधारभूत संरचनाओं के विकास से जुड़े कार्यों को प्राथमिकता से पूरा करने पर बल दिया गया। साथ ही बैठक में भविष्य की कार्य योजनाओं पर भी चर्चा हुई। इसके पूर्व बैठक के प्रारंभ में महाप्रबंधक छत्रसाल सिंह ने माननीय सांसदगण एवं माननीय सांसद के प्रतिनिधिगण का स्वागत किया।

महाप्रबन्धक ने अपने स्वागत संबोधन में दानापुर मंडल द्वारा यात्री सुविधा, आधारभूत संरचनाओं के विकास आदि के क्षेत्र में किए गए कार्यों एवं नई परियोजनाओं से माननीय सांसदगण को अवगत कराया। उन्होंने कहा कि दानापुर मंडल अपने ऐतिहासिक स्थापना एवं निरंतर यात्री सेवा के स्वर्णिम उपलब्धियों के साथ वर्ष 2025 में शताब्दी वर्षगांठ मना रहा है। उन्होंने कहा कि गाड़ियों के समयबद्ध परिचालन को बेहतर बनाने के लिए हम सतत प्रयत्नशील हैं। पर्व त्योहार एवं अत्यंत व्यस्त सीजन पर स्पेशल ट्रेनों का परिचालन करती रही है। वर्तमान वितीय वर्ष 2024-25 में 593 जोड़ी विशेष रेल गाड़ियों का परिचालन किया गया एवं विभिन्न गाड़ियों में कुल 3763 अतिरिक्त कोच लगाये गए। दैनिक रेलयात्रियों को अनारक्षित टिकट सुगमता से उपलब्ध कराने के उद्देश्य से 14 और स्टेशनों पर ऑटोमेटिक टिकट वेंडिंग मशीनें स्थापित की गई है। यात्री सुविधा की दिशा में कार्य करते हुए 05 स्टेशनों पर एस्केलेटर, 06 स्टेशनों पर लिफ्ट तथा 08 स्टेशनों पर फुट ओवर ब्रिज की सुविधा उपलब्ध करायी गयी है। अमृत भारत स्टेशन योजना के तहत दानापुर मंडल के 20 स्टेशनों का चयन किया गया है जिसके अंतर्गत इन स्टेशनों का दीर्घकालिक दृष्टिकोण से विकास किया जा रहा है। साथ ही, झाझा स्टेशन परिसर में 'रेल कोच रेस्टॉरेंट' शुरूआत की गयी है, इससे यात्रियों के साथ-साथ आम लोग भी बेहतर खाने का अनुभव प्राप्त कर सकेंगे। महाप्रबन्धक महोदय ने माननीय सांसदों से प्राप्त बहुमूल्य सुझावों के लिये आभार व्यक्त करते हुए कहा कि यह सुझाव हमें भविष्य में रेल विकास कार्यों की रूप-रेखा तय करने में काफी सहायक सिद्ध होगा।

## दो दिवसीय कार्यशाला का किया गया आयोजन

कौआकोल (नि.सं.)। प्रखण्ड के जेपी आश्रम सोखोदेवरा अवस्थित राजेन्द्र भवन में सोमवार को भारतीय कृषि अनुसंधान परिषद अटारी,पटना के बैनर तले वार्षिक कार्य योजना को लेकर दो दिवसीय कार्यशाला का आयोजन किया गया। जिसका उद्घाटन ग्राम निर्माण मण्डल के प्रधानमंत्री अरविंद कुमार,भारतीय कृषि अनुसंधान परिषद अटारी,पटना के प्रमुख वैज्ञानिक डॉ० अमरेंद्र कुमार एवं डॉ० डीबी सिंह ने संयुक्त रूप से द्वीप प्रज्वलित कर किया। आयोजित दो दिवसीय कार्यशाला में बिहार कृषि विश्वविद्यालय सबौर,भागलपुर अंतर्गत सभी 22 कृषि विज्ञान केंद्रों के वरीय वैज्ञानिक सह प्रधान शामिल हो रहे हैं। बैठक में विभिन्न प्रान्तों से आए कृषि वैज्ञानिकों ने वर्ष 2025-26 के लिए वार्षिक कार्य योजनाओं को लेकर आवश्यक जानकारियां एक दूसरे से साझा किया।

# घर में शराब रखकर बेचने वाली महिला को पुलिस ने किया गिरफ्तार, 15 लीटर शराब जब्त

निज संवाददाता | रजौली (नवादा)

रजौली थाना क्षेत्र के चितरकोली गांव में पुलिस ने एक महिला को शराब बेचने के आरोप में गिरफ्तार किया। पुलिस को गुप्त सूचना मिली थी कि चितरकोली गांव के निवासी रामस्वरूप तुरिया की पत्नी मंजू देवी अपने घर में शराब बेच रही है। शराबबंदी को सफल बनाने के लिए जिले में लगातार छापेमारी अभियान चलाए जा रहे हैं, और पुलिस बलों को इस मामले में गुप्त सूचना प्राप्त हुई थी, जिसके बाद त्वरित कार्रवाई की गई। सूचना के सत्यापन के बाद थाने में पदस्थापित पीटीसी जयप्रकाश चौधरी और अन्य महिला तथा पुरुष पुलिस बलों के साथ पुलिस ने छापेमारी की। पुलिस ने जब घर की तलाशी ली तो एक कमरे में चौकी के नीचे रखा 20 लीटर के प्लास्टिक गैलन में 15 लीटर देशी महुआ शराब बरामद किया। घर के अंदर शराब देख पुलिस को भागती हुई एक महिला नजर आई, जिसे महिला पुलिस बल द्वारा पकड़ा गया।

महिला से पूछताछ करने पर उसने अपना नाम मंजू देवी बताया। पुलिस ने मौके पर मौजूद शराब और गिरफ्तार महिला के खिलाफ बिहार उत्पाद अधिनियम की संबंधित धाराओं के तहत प्राथमिकी दर्ज की। छापेमारी के दौरान पुलिस ने महिला को गिरफ्तार कर लिया और सोमवार को उसे स्वास्थ्य जांच के बाद न्यायिक हिरासत में जेल भेज दिया। पुलिस ने इस कार्रवाई को शराबबंदी की दिशा में महत्वपूर्ण कदम बताया और बताया कि इस तरह की छापेमारी अभियान आगे भी जारी रहेगा ताकि शराब की अवैध बिक्री और सेवन पर काबू पाया जा सके। इस घटना से यह स्पष्ट हो गया है कि पुलिस द्वारा शराबबंदी को लेकर उठाए गए कदम अब प्रभावी हो रहे हैं, और आम लोगों में भी शराब की अवैध बिक्री के खिलाफ जागरूकता बढ़ रही है। पुलिस प्रशासन ने इस मामले में कड़ी कार्रवाई करते हुए शराब की अवैध बिक्री करने वालों को चेतावनी दी है कि उन्हें किसी भी सूरत में बख्शा नहीं जाएगा।

# महिला सशक्तिकरण के क्षेत्र में मील का पत्थर साबित हो रहा है 'महिला संवाद'

निज संवाददाता | नवादा

नवादा महिला सशक्तिकरण की दिशा में बिहार सरकार द्वारा शुरू किया गया 'महिला संवाद' कार्यक्रम नवादा जिले में एक मील का पत्थर साबित हो रहा है। इस कार्यक्रम के ग्यारहवें दिन जिले के सभी 13 प्रखंडों में आयोजित महिला संवाद बैठकों में महिलाओं ने उत्साहपूर्वक भाग लिया। इन बैठकों में सरकार द्वारा महिलाओं के लिए चलाई जा रही योजनाओं से लाभान्वित महिलाएं अपने अनुभव साझा कर रही हैं। इसके साथ ही वे अपने गांव और समाज को बेहतर बनाने के लिए सुझाव भी प्रस्तुत कर रही हैं, जिससे नीतियों के निर्माण में आम महिलाओं की भागीदारी सुनिश्चित हो रही है। महिला संवाद कार्यक्रम के माध्यम से महिलाएं न केवल अपनी आकांक्षाओं और उपलब्धियों को साझा कर रही हैं, बल्कि भावी योजनाओं और नीतियों को लेकर विचार-विमर्श भी कर रही हैं। कार्यक्रम स्थल पर महिला संवाद वाहन द्वारा ऑडियो-विजुअल माध्यम से महिला सशक्तिकरण से संबंधित योजनाओं की जानकारी दी जा रही है, जिससे ग्रामीण महिलाओं को योजनाओं की स्पष्ट समझ हो रही है। इसके साथ ही महिला सशक्तिकरण पर आधारित लीफलेट्स और मुख्यमंत्री का संदेश भी वितरित किया जा रहा है, जिससे महिलाओं को सरकार की सोच और प्रतिबद्धता की जानकारी मिल रही है। कार्यक्रम में भाग लेने वाली कई प्रेरणादायक महिलाओं ने अपने संघर्ष और सफलता की कहानियाँ साझा कीं, जो अन्य महिलाओं को भी प्रेरित कर रही हैं। यह देखा गया कि योजनाओं का प्रभाव अब जमीनी स्तर पर दिखने लगा है। उदाहरण के तौर पर, सिरदला प्रखंड के परसा ग्राम की पूनम कुमारी ने बताया कि मुख्यमंत्री बालिका साइकिल योजना के तहत साइकिल मिलने से अब उसे स्कूल जाने में कोई कठिनाई नहीं होती, जिससे उसकी पढ़ाई बाधित नहीं होती। इस कार्यक्रम के माध्यम से महिलाओं ने बुनियादी सुविधाओं की कमी की ओर भी ध्यान आकृष्ट कराया। उन्होंने गांवों में आंगनवाड़ी केंद्र, आठवीं तक स्कूल, पुस्तकालय, स्वास्थ्य केंद्र, नहरों की सफाई, कचरा निष्पादन, सामुदायिक भवन और जीविका भवन जैसी आवश्यकताओं को प्रमुखता से उठाया। इससे स्पष्ट होता है कि महिलाएं अब न केवल अपने अधिकारों को समझ रही हैं, बल्कि सामाजिक विकास की प्रक्रिया में भी सक्रिय भागीदारी निभा रही हैं। कुल मिलाकर, महिला संवाद कार्यक्रम महिलाओं के नेतृत्व विकास, सशक्तिकरण और सामाजिक सहभागिता को बढ़ावा देने वाली एक सशक्त पहल बन चुकी है। यह कार्यक्रम न केवल उन्हें आत्मविश्वास से भर रहा है, बल्कि उन्हें अपने समाज के विकास में निर्णायक भूमिका निभाने की दिशा में भी प्रेरित कर रहा है।

## 20 हजार रुपए रिश्वत लेते राजस्व कर्मचारी गिरफ्तार

नवादा (नि.सं.)। जिले के उग्रवाद प्रभावित सिरदला अंचल कार्यालय में कार्यरत एक राजस्व कर्मचारी को 20 हजार रुपए रिश्वत लेते हुए निगरानी अधिकारियों ने गिरफ्तार किया। आरोपी कर्मचारी का नाम रविशंकर शर्मा बताया जा रहा है, जो अपनी ड्यूटी के दौरान रिश्वत की मांग कर रहा था। गिरफ्तारी के बाद आरोपी को निगरानी न्यायालय में पेश किया जाएगा। जानकारी के अनुसार, उपरडीह गांव के निवासी अमीर ने अपने दाखिल खारिज के मामले को लेकर आवेदन दिया था, जिसके बदले में रविशंकर शर्मा ने 70 हजार रुपए रिश्वत की मांग की थी। इस पर अमीर ने निगरानी विभाग में शिकायत दर्ज कराई, जिसके बाद मामले की जांच शुरू की गई। निगरानी विभाग द्वारा मामले की जांच करने पर शिकायत को सत्य पाया गया और इसके बाद निगरानी डीएसपी शशिशेखर चौधरी के नेतृत्व में एक छापेमारी की गई। छापेमारी के दौरान राजस्व कर्मचारी रविशंकर शर्मा को 20 हजार रुपए रिश्वत लेते हुए रंगे हाथ गिरफ्तार किया गया।

# बच्चों में नेतृत्व के गुणों का हुआ सशक्त संचार, उत्क्रमित मध्य विद्यालय बल्लोपुर में बाल सभा का सफल आयोजन

निज संवाददाता | वारिसलीगंज (नवादा)

वारिसलीगंज प्रखंड के मोईद्दीनपुर पंचायत स्थित उत्क्रमित मध्य विद्यालय, बल्लोपुर में एक प्रेरणादायक बाल सभा का आयोजन किया गया, जिसका उद्देश्य बच्चों के नेतृत्व कौशल को विकसित करना और उन्हें लोकतंत्र व स्थानीय शासन प्रणाली से परिचित कराना था। इस आयोजन ने न केवल विद्यार्थियों के भीतर छिपे नेतृत्व गुणों को सामने लाने का कार्य किया, बल्कि उन्हें सामाजिक जिम्मेदारी और पंचायत प्रणाली की भूमिका को समझने का अवसर भी प्रदान किया। इस बाल सभा में पंचायत के माननीय मुखिया, विद्यालय शिक्षा समिति के अध्यक्ष, पिरामल फाउंडेशन के जिला प्रतिनिधि श्री राजेश प्रभाकर और विद्यालय के समस्त शिक्षकगण उपस्थित रहे। सभा के दौरान विद्यार्थियों को पंचायती राज व्यवस्था की मूलभूत संरचना, त्रिस्तरीय शासन प्रणाली और उसकी

कार्यप्रणाली के विषय में विस्तारपूर्वक जानकारी दी गई। बच्चों ने न केवल इस ज्ञान को आत्मसात किया, बल्कि उसे व्यावहारिक रूप में अपनाने की भी पहल दिखाई।

बाल संसद के अंतर्गत विभिन्न कार्यकालों के लिए मनोनीत किए गए छात्र प्रधानमंत्रियों ने अपने कार्यकाल के दौरान विद्यालय में किए गए कार्यों की रिपोर्ट प्रस्तुत की। उन्होंने साफ-सफाई, अनुशासन, पेड़-पौधों की देखभाल, नियमित प्रार्थना सभा जैसी गतिविधियों का उल्लेख करते हुए यह भी बताया कि भविष्य में वे किन क्षेत्रों में विद्यालय को और बेहतर बनाने की योजना बना रहे हैं। इन बच्चों ने अपने विचारों को गंभीरता और आत्मविश्वास के साथ साझा कर यह साबित कर दिया कि यदि अवसर मिले तो वे भी नेतृत्व की भूमिका को बखूबी निभा सकते हैं। इस आयोजन की सबसे उल्लेखनीय उपलब्धि यह रही कि बच्चों में आत्मविश्वास और नेतृत्व क्षमता का उल्लेखनीय विकास देखा गया। बाल संसद के माध्यम से उन्होंने विद्यालय के विकास कार्यों में अपनी भूमिका को न केवल पहचाना, बल्कि उसे निभाने का संकल्प भी लिया। पंचायत प्रतिनिधियों और विद्यालय परिवार के बीच संवाद और सहयोग की एक सशक्त कड़ी भी इस आयोजन के माध्यम से स्थापित हुई, जो भविष्य में शिक्षा और सामुदायिक विकास के लिए एक मजबूत आधार बनेगी। पंचायत प्रतिनिधियों और विद्यालय के शिक्षकों ने इस पहल की भूरी-भूरी प्रशंसा की और इसे बच्चों के समग्र विकास की दिशा में एक सार्थक कदम बताया। उन्होंने इस बात पर बल दिया कि इस तरह की बाल सभाओं का आयोजन नियमित रूप से होना चाहिए, ताकि बच्चों को अपने विचार व्यक्त करने, योजना बनाने और नेतृत्व करने का मंच मिलता रहे। इस आयोजन ने यह प्रमाणित कर दिया कि जब बच्चों को अवसर और दिशा मिलती है, तो वे न केवल बेहतर विद्यार्थी बनते हैं, बल्कि जागरूक और जिम्मेदार नागरिक के रूप में भी उभरते हैं।

## संक्षिप्त समाचार

### आज से जादू का जलवा बिखेरेंगे डीके भारत

**बक्सर**। जिले के नागरिकों के लिए एक सुनहरा अवसर सामने आया है। जादू की दुनिया के जाने-माने स्टार जादूगर डीके भारत एक बार फिर अपने अनोखे जादुई कारनामों के साथ बक्सर आ रहे हैं। 28 अप्रैल से स्टेशन रोड स्थित नगर भवन में उनका भव्य जादू शो आयोजित होगा। इस आयोजन का शुभारंभ 28 अप्रैल को संध्या 6:30 बजे नगर परिषद अध्यक्ष और अन्य गणमान्य अतिथियों के करकमलों द्वारा किया जाएगा। शो की तैयारियों को लेकर रविवार को एक प्रेसवार्ता का आयोजन किया गया, जिसमें जादूगर डीके भारत ने कार्यक्रम की खासियतों की जानकारी दी। प्रेसवार्ता के दौरान उन्होंने कहा कि यह शो पूरे परिवार के लिए मनोरंजन का अवसर होगा। उन्होंने बताया कि इस जादू शो में कई अनोखे कारनामे देखने को मिलेंगे, जिनमें हवा में नाचती जादुई छड़ी, पहली बार मंच पर डायनासोर का जीवंत हंगामा, लड़की का सिर, धड़ और पैर अलग-अलग कर देने का हैरतअंगेज जादू, मीना बाजार का अद्भुत खेल, खूंखार भेड़िए में बदलती लड़की का रहस्यमय दृश्य शामिल है। इसके साथ ही दर्जनों पालतू जानवरों और सैकड़ों हसीन कलाकारों की मौजूदगी से शो को भव्य स्वरूप दिया गया है। अत्याधुनिक लाइट एंड साउंड सिस्टम के माध्यम से मंचीय सजावट को भी शानदार बनाया गया है। शो का कार्यक्रम भी बेहद आकर्षक रखा गया है। प्रतिदिन तीन शो आयोजित होंगे। पहला शो दोपहर 1 बजे, दूसरा शो अपराह्न 4 बजे और तीसरा शो संध्या 7 बजे शुरू होगा। प्रत्येक शो की अवधि लगभग दो घंटे की होगी, जिसमें दर्शकों को जादू की एक अलग ही दुनिया में ले जाया जाएगा। जादू भारत की प्राचीनतम 64 कलाओं में से एक है, जिसे जीवित रखने के लिए सभी को प्रयास करना चाहिए। उन्होंने कहा, "आज जब डिजिटल युग ने पारंपरिक कलाओं को पीछे छोड़ दिया है, ऐसे समय में जादू जैसी विधा को संरक्षित करना बेहद आवश्यक है। हम इस शो के माध्यम से लोगों को दिखाना चाहते हैं कि जादू एक स्वास्थ्यवर्धक मनोरंजन है, जिसमें कोई भूत-प्रेत या अलौकिक शक्ति नहीं होती।

### 30 तक भर सकते हैं स्नातक के परीक्षा फॉर्म

**बक्सर**| जिले में स्नातक सत्र 2023-27 के सेमेस्टर 4 का परीक्षा फॉर्म भरा जा रहा है। स्नातक सेमेस्टर 4 सत्र 2023-27 की परीक्षा को लेकर ऑनलाइन परीक्षा फॉर्म भरने की तिथि जारी हो गई है। बिना विलंब शुल्क के साथ छात्र 30 अप्रैल तक फॉर्म भरेंगे। इसके लिए पोर्टल खोल दिया गया है। स्नातक सत्र 2023-27 के सेमेस्टर 4 का परीक्षा फॉर्म 23 अप्रैल से भराया जा रहा है। वीर कुंवर सिंह विश्वविद्यालय के परीक्षा विभाग ने सत्र को नियमित रखने के लिए स्नातक 4 वर्षीय पाठ्यक्रम के सेमेस्टर 2 और सेमेस्टर 4 की परीक्षा की तैयारी शुरू कर दी है। सेमेस्टर 2 के छात्र विषय चयन और परिवर्तन एडमिट कार्ड जारी होने से पहले हर हाल में करा ले, क्योंकि एडमिट कार्ड जारी होने पर कोई परिवर्तन नहीं होगा।

### 136 पंचायतों के मुखिया को गया में मिलेगी ट्रेनिंग

**बक्सर**। जिले की सभी 136 पंचायतों के मुखिया को प्रशिक्षण दिया जाएगा। जानकारी के मुताबिक उन्हें योजनाएं समय पर पूरी कराने और इसमें गुणवत्ता का ध्यान रखने के बारे में तकनीकी जानकारी दी जाएगी। बता दें कि राष्ट्रीय ग्राम स्वराज अभियान योजना के तहत बिहार लोक प्रशासन ग्रामीण विकास संस्थान गया द्वारा सात दिवसीय आवासीय प्रशिक्षण का आयोजन गया में किया जा रहा है। इसको लेकर पंचायती राज विभाग के संयुक्त सचिव नजर हुसैन ने पत्र जारी कर आवश्यक दिशा-निर्देश दिया है। प्रशिक्षण कार्यक्रम में ग्राम पंचायत की मुखिया भाग लेंगे। 19 मई से 25 मई तक प्रशिक्षण शिविर लगाया जाएगा। अगले बैच से प्रारंभ होने वाले प्रशिक्षण कार्यक्रम में भाग लेने हेतु ग्राम पंचायत के मुखिया को नामित किया जाना है। विभाग द्वारा जिलावार एवं बैच वार संख्यात्मक सूची तैयार कर पत्र के साथ संलग्न कर उपलब्ध कराया जा रहा है। प्रशिक्षण में भाग लेने वाले प्रतिभागियों को अपने साथ पहचान पत्र/आधार कार्ड की मूल प्रति अनिवार्य रूप से ले जाना है सभी प्रतिभागी प्रशिक्षण हेतु निर्धारित तिथि से एक दिन पूर्व बिहार लोक प्रशासन एवं ग्रामीण विकास संस्थान बिपार्ड गया के परिसर में उपस्थित होंगे। पहले बैच का प्रशिक्षण 28 अप्रैल से 4 मई तक दिया जाएगा।

### दो मई से शुरू होगी स्नातक सेमेस्टर टू की परीक्षा

**आरा**| वीर कुंवर सिंह विश्वविद्यालय ने स्नातक सेमेस्टर टू सत्र 2024-28 की परीक्षा का प्रोग्राम जारी कर दिया है। यह परीक्षा दो से दस मई तक दो पाली में संचालित होगी। प्रथम पाली की परीक्षा सुबह 10 बजे दोपहर एक बजे तक होगी। दूसरी पाली की परीक्षा दोपहर दो से शाम पांच बजे तक होगी। परीक्षा में करीब 90 हजार परीक्षार्थी शामिल होंगे। इसके लिए भोजपुर, बक्सर, रोहतास और कैमूर जिले में 65 केंद्र बनाए गए है। शुक्रवार को परीक्षा विभाग ने केंद्रों की सूची भी जारी कर दी है। परीक्षा नियंत्रक डॉ अनवारुल हक़ अंसारी ने बताया कि परीक्षा को लेकर सारी तैयारी पूरी कर ली गई है। प्रैक्टिकल की परीक्षा 24 से 30 अप्रैल तक सभी कॉलेजों को संचालित करने का निर्देश दिया गया है। भोजपुर जिले के अलावा बक्सर, रोहतास और कैमूर जिले में भी परीक्षा केंद्र बनाए गए हैं।

### आनंद ही जीवन का लक्ष्य विषय पर प्रवचन शुरू

**आरा**| रामलीला मैदान में रविवार को आनंद ही जीवन का लक्ष्य विषय पर भव्य प्रवचन कार्यक्रम का शुभारंभ हुआ। आयोजन 15 मई तक चलेगा। प्रतिदिन संध्या 6:30 बजे से रात 8:30 बजे तक प्रवचन और भक्ति संकीर्तन होगा। कार्यक्रम का उद्देश्य सनातन वैदिक धर्म का प्रचार और समाज में आध्यात्मिक चेतना का जागरण है। शुभारंभ अवसर पर जगद्गुरु श्री कृपालु जी महाराज के प्रमुख प्रचारक परम पूज्य डॉ. स्वामी युगल शरण जी ने गहन और सारगर्भित प्रवचन दिया। ब्रज गोपिका सेवा मिशन द्वारा आयोजित इस कार्यक्रम में स्वामी युगल शरण जी के विलक्षण दार्शनिक प्रवचन का प्रथम दिवस रहा। सबसे पहले आश्रमवासी सदस्य सौरभ कुमार ने मंच संचालन करते हुए स्वामी जी का संक्षिप्त परिचय दिया। इसके बाद अजय राय, डॉ. जीत शर्मा, सोनू राय और व्यवसायी राजेश तिवारी ने स्वामी जी का स्वागत किया।

### भोजपुर में बेहोशी की हालत में मिली नाबालिग

**आरा**। भोजपुर में अपने घर से निकली किशोरी बेहोशी की हालत में मिली है। किशोरी कायमनगर बाजार स्थित दक्षिण ग्रामीण बैंक के पास से रविवार को मिली। नाबालिग गीधा थाना क्षेत्र के बीरमपुर गांव निवासी लव कुमार राय की 15 वर्षीया प्रीति कुमारी है। किशोरी की मां ने कहा कि 18 अप्रैल को मेरे मोबाइल एक फोन आया था। फोन करने वाली ने कहा कि मैं बच्ची की स्कूल की प्रियंका मैम बोल रही हूं। मुझे मार्केटिंग के लिए जाना है। मैं प्रीति को साथ ले जा रही हूं। यह कर वो प्रीति को साथ ले गई। बाद में उसने अपना मोबाइल बंद कर दिया। परिजनों ने काफी खोजबीन की। शुक्रवार की शाम प्रियंका ने बच्ची को घर पर छोड़ा था। बच्ची उस समय होश में नहीं थी। वो घर आते ही सो गई थी। किशोरी ने अपने घर वालों को किसी प्रकार की कोई बात नहीं बताई। उसने कहा कि मुझे चक्कर आ गया था। मुझे इलाज के लिए कोईलवर ले गई थी। रविवार की सुबह प्रियंका कुमारी नकाब लगाकर फिर से घर पहुंची और बच्ची को ले गई। मोबाइल को फिर से बंद कर दिया। जिसके बाद परिजन उसे खोजने निकले। इसी बीच रविवार की दोपहर बेहोशी की हालत में प्रियंका कुमारी के साथ परिजनों ने प्रीति को बरामद किया।

**परिजन अनहोनी की जता रहे आशंका**: परिजन और स्थानीय ग्रामीण ने प्रियंका कुमारी को पुलिस के हवाले कर दिया। इसके बाद पर परिजन किशोरी को बेहोशी की हालत में इलाज के लिए आरा सदर अस्पताल ले आए। परिजन किसी अनहोनी की आशंका जता रहे हैं। हालांकि नाबालिग बेहोश कैसे और क्यों हुई। यह स्पष्ट नहीं हो सका है। गीधा थानाध्यक्ष उमूस सलमा ने बताया कि लड़की से पूछे जाने पर उसने बताया कि मैं उसे इलाज के लिए ले जा रही थी। जबकि उसके माता-पिता ने बताया कि उसे नशीला पदार्थ खिलाकर कहीं ले जाया जा रहा था। हालांकि मामले की जांच की जा रही है। जांच उपरांत थी क्लियर हो पाएगा।

# शराब पीकर किया झगड़ा, फिर दोस्तों को बुलाकर की फायरिंग

निज संवाददाता। बक्सर

बक्सर के मुफस्सिल थाना क्षेत्र स्थित ज्योति मैरेज हॉल में 15 अप्रैल 2025 को तिलक समारोह के दौरान फायरिंग हुई थी। इस घटना में पुलिस ने बड़ी कार्रवाई करते हुए पांच अपराधियों को गिरफ्तार किया है। पुलिस ने इनके पास से दो देसी पिस्टल और दो खाली मैगजीन भी बरामद किए हैं। घटना को लेकर मुफस्सिल थाना में कांड संख्या 184/25 के तहत मामला दर्ज किया गया था। जांच में सामने आया कि सभी आरोपी पहले से ही आपराधिक गतिविधियों में संलिप्त रहे हैं।

**सीसीटीवी से आरोपियों की पहचान**: बक्सर के एसपी शुभम आर्य के निर्देश पर एसडीपीओ धीरज कुमार के नेतृत्व में एक विशेष टीम का गठन किया गया था। पुलिस ने सीसीटीवी फुटेज की मदद से 6 आरोपियों की पहचान की थी। पहले चरण में दो अपराधियों को गिरफ्तार किया गया, जिनकी निशानदेही पर चीनी मिल निवासी अटल सिंह उर्फ कृष्णा कुमार सिंह, चक्रहांसी निवासी मंटु सिंह, पांडेय पट्टी के लक्ष्मीकांत दुबे, सिंधिला के अमन श्रीवास्तव और सिविल लाइन के भोलू उर्फ अमित श्रीवास्तव को भी गिरफ्तार किया गया। इससे पहले सोंधिला निवासी विशाल श्रीवास्तव को गिरफ्तार कर जेल भेजा जा चुका है, जिसके खिलाफ 21 से अधिक आपराधिक मामले दर्ज हैं।

**शराब के नशे में विवाद, फिर फायरिंग**: पुलिस जांच में खुलासा हुआ कि तिलक समारोह के दौरान ददन यादव, सुभाष यादव और अभय श्रीवास्तव शराब के नशे में समारोह में बैठे थे। किसी बात को लेकर विवाद बढ़ने पर अभय श्रीवास्तव ने अपने साथियों को बुला लिया। कुछ देर बाद हथियारों से लैस होकर उनके दोस्त पहुंचे। उन्होंने मैरेज हॉल में फायरिंग की और मारपीट शुरू कर दी। हालांकि, जिन लोगों पर हमला होना था, वे खुद को एक कमरे में बंद कर बच गए। इस बीच फायरिंग के दौरान अभय श्रीवास्तव को ही अपने ही साथियों की चलाई गई गोली लग गई।

**अन्य आरोपियों की तलाश जारी**: एसपी शुभम आर्य ने बताया कि घायल अभय सिंह भी इस मामले में मुख्य आरोपी है और इलाज के बाद उसे भी जेल भेजा जाएगा। इस मामले में पुलिस अन्य आरोपियों की गिरफ्तारी और हथियारों की बरामदगी के लिए लगातार छापेमारी कर रही है।

# भोजपुर में सड़क हादसे में घायल महिला की मौत

निज संवाददाता। आरा

◆ 2 दिन पहले अज्ञात वाहन ने मारी थी टक्कर, बेटे के साथ भतीजे के तिलक समारोह में जा रही थी

भोजपुर जिले के हसन बाजार थाना क्षेत्र में सड़क हादसे में घायल बुजुर्ग महिला की मौत हो गई। शुक्रवार को अज्ञात वाहन की टक्कर से महिला घायल हो गई थीं। डॉक्टरों ने गंभीर हालत में पटना रेफर कर दिया था। मृतका की पहचान उदवंतनगर थाना क्षेत्र के खालिसा गांव निवासी विमला देवी(58) के तौर पर हुई है। परिजन पवन कुमार सिंह ने बताया कि शुक्रवार शाम को बेटे रितेश के साथ बाइक से भतीजे के तिलक समारोह में शामिल होने के लिए रोहतास जा रही थी। इस दौरान हसन बाजार मुसहर टोली के पास पीछे से आ रही अज्ञात वाहन ने बाइक में टक्कर मार दी।

**परिजनों का रो-रोकर बुरा हाल**: पोस्टमार्टम के बाद पुलिस ने शव को परिजनों को सौंप दिया है। मृतका को चार बेटी रेखा, माधुरी, कंचन, रिद्धि और दो पुत्र रौशन सिंह, रितेश सिंह है। मौत की खबर सुनते ही परिजनों के बीच कोहराम मच गया। सभी का रो-रोकर बुरा हाल है।

# बक्सर में आर ओ बी के लिए लगेगा भूमि अधिग्रहण कैंप

निज संवाददाता। बक्सर

बक्सर के चौसा-गहमर के बीच प्रस्तावित रेल ओवर ब्रिज (ROB) के निर्माण के लिए भूमि अधिग्रहण प्रक्रिया शुरू होने जा रही है। जिला भू-अर्जन पदाधिकारी के निर्देश पर 30 अप्रैल 2025 को सुबह 11 बजे से प्रखंड परिसर चौसा में कैंप लगाया जाएगा। चौसा अंचल के नारायणपुर और कनक नारायणपुर मौजा के भूमि मालिकों से आवेदन लिए जाएंगे। आवेदकों को सभी जरूरी दस्तावेज साथ लाने होंगे। मौके पर ही आवेदनों की जांच की जाएगी और मुआवजा भुगतान की प्रक्रिया भी शुरू होगी।

**माइकिंग कर किया जा रहा प्रचार**: जिला भू-अर्जन कार्यालय कैंप में सभी जरूरी प्रपत्र उपलब्ध कराएगा। अंचल अधिकारी चौसा अपनी टीम के साथ मौजूद रहेंगे। हल्का कर्मचारी राजस्व अभिलेखों के साथ आवेदनों का सत्यापन करेंगे। कैंप में बड़ी संख्या में लोगों के आने की संभावना को देखते हुए थानाध्यक्ष बक्सर ने पर्याप्त पुलिस बल तैनात करने का निर्देश दिया है। अंचल अधिकारी चौसा को माइक से व्यापक प्रचार करने को कहा गया है। पंचायत प्रतिनिधियों और जनप्रतिनिधियों को भी सूचित किया जाएगा। प्रशासन का उद्देश्य है कि समय पर भूमि अधिग्रहण प्रक्रिया पूरी कर ROB का निर्माण शुरू किया जाए। इससे आम लोगों को आवागमन में सुविधा मिलेगी।

# भोजपुर में भाजपा का जन जागरण अभियान

निज संवाददाता। आरा

◆ कार्यशाला में बड़ी संख्या में अल्पसंख्यक समाज के लोग हुए शामिल, लाभ-उद्देश्य की दी जानकारी

वक्फ संशोधन कानून को लेकर भाजपा की ओर से जन जागरण अभियान चलाया जा रहा है। आरा भाजपा जिला कार्यालय में रविवार को एक कार्यशाला का आयोजन किया गया। कार्यशाला की अध्यक्षता जिलाध्यक्ष दुर्गा राज ने किया।कार्यशाला में वक्फ संशोधन कानून के उद्देश्यों और लाभ को रेखांकित करते हुए बताया गया कि इस कानून से गरीब मुसलमानों को कैसे लाभ होगा। कार्यशाला में बड़ी संख्या में अल्पसंख्यक समाज के लोग उपस्थित रहे और वक्ताओं की बातों को सुना। कार्यशाला में भाजपा के प्रदेश उपाध्यक्ष राजेन्द्र सिंह और प्रदेश मीडिया प्रभारी दानिश इकबाल शामिल हुए और इस कानून को लेकर अपनी बात रखी।

**हक देने की कोशिश नहीं की गई**: इधर, बिहार भाजपा के मीडिया प्रभारी दानिश इकबाल ने कार्यशाला में आए लोगों को संबोधित करते हुए कहा कि वक्फ संशोधन कानून को लेकर भाजपा की ओर से जन जागरण अभियान चलाया जा रहा है, जिससे लोगों तक इस कानून को लेकर सही जानकारी मिल सके। प्रदेश मीडिया प्रभारी दानिश इकबाल ने कहा, "वक्फ बोर्ड ने कभी भी गरीब मुसलमानों को हक देने की कोशिश नहीं की, लेकिन प्रधानमंत्री नरेंद्र मोदी ने सामाजिक न्याय के आधार पर गरीब मुसलमानों को मुख्य धारा में लाने का काम किया और उन लोगों के साथ जो इनके हक और हुकूक को छिनने की मंशा रखते थे, उनके सपनों को तोड़ दिया।"

**वक्फ की एक इंच जमीन नहीं ले सकता**: कहा कि अब कोई भी वक्फ की एक इंच जमीन नहीं ले सकता। जिन लोगों ने जमीन रखी है, उसे भी हिसाब देना होगा। उन्होंने दावा करते हुए कहा कि इस कानून के बाद गरीब मुसलमानों के अच्छे दिन की शुरुआत हो गई है। अब इस वक्फ से अस्पताल खुलेंगे तो शिक्षा की बेहतरी के लिए मदरसों का निर्माण होगा। कहा कि वक्फ बोर्ड की संपत्तियों पर पहला अधिकार गरीबों का है । ओवैसी की पहचान वैसे लोगों में से है जो विदेशी मुसलमान भारत में रह रहे हैं। ओवैसी भारतीय मुसलमान नहीं हैं। आज भी 700 वर्ष के बाद उनके टाइटल में ओवैसी है, ओवैस ईरान के एक शहर का नाम है। इसलिए वह ओवैसी लगाते है। ओवैसी को हैदराबादी टाइटल लगाना चाहिए। ओवैसी को भारत के मुसलमानों को बताने की जरूरत नहीं है।

**गरीब मुसलमानों के साथ अन्याय नहीं होगा**: कार्यशाला को संबोधित करते हुए भाजपा के प्रदेश उपाध्यक्ष राजेन्द्र सिंह ने कहा कि वक्फ संशोधन कानून के बाद गरीब मुसलमानों के साथ अन्याय नहीं होगा। इससे 'सबका साथ, सबका विकास' का संकल्प साकार होगा।

# शराब तस्करी का अनोखा तरीका, पुलिस ने बताया बेहतरीन 'जुगाड़'

निज संवाददाता। बक्सर

◆ टेंपो-बाइक और शरीर पर चिपकाकर ला रहे थे शराब, तीन तस्कर गिरफ्तार

बक्सर में भारी मात्रा में शराब के साथ तीन तस्करों को गिरफ्तार किया गया है। गुप्त सूचना के आधार पर उत्पाद विभाग ने कार्रवाई किया है। तीनों तस्कर अलग-अलग तरकीबों से यूपी से शराब लेकर बिहार में प्रवेश कर रहे थे, लेकिन उत्पाद विभाग की सतर्कता से उनकी कोशिश नाकाम हो गई।

**टेंपो की छत में बनाया तहखाना**: पहले मामले में, नगर थाना क्षेत्र के मुसाफिरगंज निवासी सुमित जॉन को गिरफ्तार किया गया। उसने टेंपो की छत में तहखाना बनाकर शराब छुपा रखी थी। सुमित यूपी के भरौली से शराब लेकर आ रहा था और बक्सर स्टेशन के पास डिलीवरी देने वाला था। उसके टेंपो से देसी शराब की 22 पेटियां बरामद की गईं।

**बाइक के बॉडी में छुपाई शराब**: दूसरे मामले में, औद्योगिक थाना क्षेत्र के गौरौरा निवासी सुभाष राम को पकड़ा गया, जो बाइक के बॉडी पार्ट्स में शराब छुपाकर ला रहा था। जासो रोड के पास पीछा कर उसे पकड़ा गया। उसके पास से 180 एमएल के 10 बोतल अंग्रेजी शराब (8 PM ब्रांड) बरामद किए गए।

**शरीर पर चिपकाई शराब की बोतलें**: तीसरे मामले में, ब्रह्मपुर थाना क्षेत्र के चक्की गांव निवासी राज सिंह (पिता- राणा सिंह) को गिरफ्तार किया गया। उसने शराब के पैकेट्स को अपने शरीर पर सेलो टेप से चिपकाकर ऊपर टी-शर्ट और कुर्ता पहन लिया था। तलाशी के दौरान उसके शरीर के चारों ओर से 48 बोतल अंग्रेजी शराब बरामद की गई। पूछताछ में उसने बताया कि वह शराब यूपी के भरौली से बिहार ला रहा था।

**पुलिस ने बताया बेहतरीन 'जुगाड़'**: विरकुंवर सिंह चेक पोस्ट प्रभारी आलोक रंजन ने बताया कि यह कार्रवाई गुप्त सूचना के आधार पर की गई है। शराब तस्करों ने पुलिस को चकमा देने के लिए अलग-अलग जुगाड़ लगाए थे, लेकिन वे पकड़े गए। तीनों तस्करों के खिलाफ अवैध शराब तस्करी के तहत कानूनी कार्रवाई की जा रही है।

# जिला स्तरीय ग्रेपलिंग प्रतियोगिता में निर्मला शिक्षा भवन बना चैंपियन

निज संवाददाता। आरा

दो दिवसीय 8 वीं जिला स्तरीय ग्रेपलिंग प्रतियोगिता का समापन खेल भवन सह व्यायामशाला में रविवार को हुआ। प्रतियोगिता में विशिष्ट अतिथि अवधेश कुमार सिंह, अध्यक्ष विवेक मिश्रा माधव, उपाध्यक्ष खुर्शीद खान, सह सचिव अरमान खान और दक्ष कैरियर स्कूल की प्राचार्य किरण कुमारी थी। अतिथियों ने विजेता एवं प्रतिभागी खिलाड़ियों को मेडल और सर्टिफिकेट देकर सम्मानित किया।संचालन ग्रेपलिंग संघ के तकनीकी नीतीश कुमार, रानी कुमारी, अनु कुमार, श्याम सुंदर, चंदा कुमारी, ऋषभ कुमार, आदेश कुमार और शिव शरण ओझा ने किया। 8वीं जिला स्तरीय ग्रेपलिंग प्रतियोगिता में निर्मला शिक्षा भवन शाहपुर ने ओवरऑल चैंपियनशिप अपने नाम की। टीम ने 10 स्वर्ण, 7 रजत और 5 कांस्य पदक हासिल किए। जीन पॉल स्कूल ने 9 स्वर्ण, 10 रजत और 3 कांस्य पदक के साथ दूसरा स्थान पाया। सेंट जेवियर्स स्कूल आरा ने 10 स्वर्ण, 6 रजत और 3 कांस्य पदक जीतकर तीसरा स्थान प्राप्त किया। प्रतियोगिता में स्वर्ण और रजत पदक जीतने वाले खिलाड़ियों को पटना में 17 और 18 मई को होने वाली राज्य स्तरीय ग्रेपलिंग प्रतियोगिता में भाग लेने का मौका मिलेगा।

# भोजन बैंक ने मिटाई जरूरतमंदों की भूख

निज संवाददाता। बक्सर

स्थानीय रेलवे स्टेशन पर भोजन बैंक ने विशेष कार्यक्रम का आयोजन किया। इसमें समाज के विभिन्न वर्गों ने मिलकर श्रमदान कर जरूरतमंदों को भोजन कराने की सेवा की। इस कार्यक्रम की अध्यक्षता भुआली वर्मा ने की। इसमें कई प्रमुख लोग उपस्थित रहे। उन्होंने अपने योगदान से इस कार्यक्रम को सफल बनाया। इस कार्यक्रम में मुख्य रूप से मतिउर्रहमान, मनोज गुप्ता, संजीत सिंह, राजीव रंजन मिश्रा, जय राम सिंह, लक्ष्मी नारायण, विक्की उपाध्याय, संजय सिंह, अधिवक्ता राजेश यादव, अविनाश कुशवाहा, सौरभ गुप्ता, प्रीतम, रौशन, राकेश, जगदीश पटेल, विकास यादव, और चंदू आदि मौजूद थे। सभी ने अपने श्रम और सहयोग से इस नेक कार्य को सफल बनाने में योगदान दिया। कार्यक्रम के दौरान उपस्थित सभी लोगों ने मिलकर भोजन वितरित किया और साथ ही साथ समाज में सहयोग और एकता का संदेश दिया। कार्यक्रम का समापन ललन राम के धन्यवाद ज्ञापन से हुआ। उन्होंने सभी सहयोगियों को श्रमदान के लिए आभार जताया। आगामी कार्यक्रम में भी सहभागिता की अपील की। श्री राम ने सभी से आग्रह किया कि वे अगले रविवार चार मई को पुनः इस कार्यक्रम में शामिल हों और समाजसेवा के इस अवसर को और भी सफल बनाएं।

# "जनता पीएम मोदी और नीतीश के साथ, लालटेन बुझ गया"

निज संवाददाता। बक्सर

◆ सहकारिता मंत्री ने आर जे डी पर कसा तंज, पहलगाम हमले को बताया "जघन्य अपराध"

बिहार के सहकारिता मंत्री प्रेम कुमार एक दिवसीय दौरे पर बक्सर पहुंचे। इस दौरान मंत्री प्रेम कुमार ने बिहार की पुरानी और वर्तमान स्थिति की तुलना की। उन्होंने कहा कि 2005 से पहले बिहार में अंधेरा था। सड़कें गड्ढों से भरी थीं। जंगल राज था। अलकतरा, दवा, मेघा और शिक्षा घोटाले हुए। सरकारी नौकरी के बदले जमीन लिखवाने का काम भी हुआ।

**विपक्ष की हार का किया जिक्र**: मंत्री प्रेम कुमार ने कहा कि एनडीए की सरकार सुशासन, कानून का राज और बिहार के विकास पर ध्यान दे रही है। उन्होंने पिछले तीन महीने में हुए चार उपचुनावों का जिक्र किया। रामगढ़, तरारी और गया में विपक्ष की हार का उल्लेख करते हुए कहा कि "बिहार की जनता नरेंद्र मोदी और नीतीश कुमार के साथ है। लालटेन बुझ गया है।"

**पहलगाम हमले को बताया "जघन्य अपराध"**: जम्मू-कश्मीर में पर्यटकों पर हुए आतंकी हमले को लेकर सहकारिता मंत्री प्रेम कुमार ने "जघन्य अपराध" करार दिया। उन्होंने साफ कहा कि "ऐसे लोगों को चुन-चुनकर मौत के घाट उतार दिया जाएगा।"

**एनडीए को मजबूत करने की रणनीति**: बक्सर के अतिथि गृह में भाजपा कार्यकर्ताओं के साथ बैठक में बूथ स्तर पर एनडीए को मजबूत करने की रणनीति पर चर्चा हुई। विधानसभा चुनाव के मद्देनजर नेताओं का जिले में दौरा बढ़ गया है। सरकार अपनी योजनाओं को जमीनी स्तर पर दिखाने का प्रयास कर रही है।तो वही पक्ष विपक्ष एक दूसरे पर हमलावर भी देख रहे है।

# भोजपुर में 4 घंटे तक कटेगी बिजली

**आरा**। भोजपुर के संदेश, अखगांव, अजीमाबाद, गिधा, बड़हरा, और भकुरा PSS से चार घंटे बिजली कटी रहेगी। आज यानी 28 अप्रैल दिन सोमवार की सुबह 9 बजे से दोहपर 1 तक बजे तक विद्युत आपूर्ति बाधित रहेगी। JEE ने बताया कि रोड कंस्ट्रक्शन विभाग द्वारा कायमनगर से जीरोमाइल सड़क के किनारे पोल शिफ्ट करने का काम किया जाएगा। बिजली उपभोक्ता से अपील है कि पहले से अपने अपने घरों के जरूरी काम को निपटा ले और पानी की व्यवस्था कर लें। ग्राहकों को होने वाली असुविधा के लिए खेद है।

## संक्षिप्त समाचार

### पेंटिंग में राष्ट्र प्रेम, शास्त्रीय नृत्य में संस्कृति का दर्शन

**भागलपुर**। जलवायु और सामाजिक न्याय थीम पर आयोजित चार दिवसीय परिधि सृजन मेला की शुरुआत हो गया। पहले दिन बाल किशोर और युवा प्रतिभागियों ने चित्रकला के माध्यम से प्रकृति पर छाए संकट और सह अस्तित्व के मुद्दों पर अपनी भावना को रंगों और कूचियों के माध्यम से उकेरा। कविता पाठ कार्यक्रम में शामिल कलाकारों ने नदी, जंगल, जीव और जीवन के सहोपजीविता की कविताएं पाठ की गई। दोपहर तीन बजे मंजूषा चित्रकला में जूनियर और सीनियर प्रतियोगिता में प्रतिभागी बाल कलाकारों ने मूल मंजूषा चित्र और प्रायोगिक मंजूषा पेंटिंग बनाकर कला को प्रदर्शित किया। शाम पांच बजे शास्त्रीय नृत्य प्रतियोगिता का आयोजन हुआ, जिसमें कलाकारों ने एक से बढ़कर एक भरतनाट्यम और कथक नृत्य की प्रस्तुति देखर दर्शकों से खूब तालियां बटोरी। वहीं दर्शकों ने भी कलाकारों का हौसला बढ़ाते नजर आये। भागलपुर की मेयर डॉ. बसुंधरा लाल ने कलादीर्घा का उद्घाटन किया। कलाकेंद्र के राजीव कुमार सिंह ने सभी अतिथियों और कलाकारों का स्वागत किया। परिधि के निदेशक उदय ने बताया कि 28 अप्रैल को शास्त्रीय गायन, सुगम संगीत, लोकगीत, मिट्टी का खिलौना निर्माण और वेशभूषा सज्जा की प्रतियोगिता दोपहर तीन बजे से शुरू होगी। शाम छह बजे से कला शिल्प प्रदर्शनी तथा मंच पर सांस्कृतिक कार्यक्रम होंगे। मीडिया प्रभारी ललन ने बताया कि कला दीर्घा को 28, 29 और 30 अप्रैल तक हर शाम छह बजे से नौ बजे तक खुली रहेगी। मौके पर कुमार चैतन्य प्रकाश, प्रकाश चन्द्र गुप्ता, गुरुदेव पोद्दार, अनीता शर्मा, सुषमा, रजनी, डॉ बिहारी लाल, दीपक शर्मा, मुन्ना सरदार समेत अन्य मौजूद थे।

### तीन दिवसीय ऑक्टेव सांस्कृतिक कार्यक्रम, तैयारियां हुईं पूरी

**भागलपुर**। पूर्वोत्तर भारत की विविध सांस्कृतिक विरासत को प्रदर्शित करने के उद्देश्य से 28 अप्रैल से मायागंज स्थित हेरिटेज गार्डन में तीन दिवसीय 'ऑक्टेव' सांस्कृतिक कार्यक्रम शुरू होगा। कार्यक्रम उत्तर मध्य क्षेत्र सांस्कृतिक केंद्र, संस्कृति मंत्रालय, भारत सरकार द्वारा कराया जा रहा है। इसमें पूर्वोत्तर भारत के आठ राज्यों के लोकनृत्य, पारंपरिक शिल्प और व्यंजन प्रदर्शित किए जाएंगे, जो रंगारंग लोकनृत्य का मेल दर्शकों को मंत्रमुग्ध करेगा। बता दें कि असम, नागालैंड, सिक्किम, अरुणाचल प्रदेश, मणिपुर, त्रिपुरा, मेघालय और मिजोरम राज्य से आये कलाकार अपने क्षेत्रीय कला को यहां प्रदर्शित करेंगे। कार्यक्रम को लेकर तैयारी पूरी कर ली गई है। उत्तर मध्य क्षेत्र सांस्कृतिक केंद्र प्रभारी निदेशक आशिस गिरि कार्यक्रम प्रभारी मदन मोहन मणि ने बताया कि कार्यक्रम सुबह 11 से रात नौ बजे तक चलेगा। प्रतिदिन शाम छह बजे से सांस्कृतिक कार्यक्रम शुरू होगा। जिसमें पूर्वोत्तर राज्य असम के विनीता देवी एवं दल द्वारा असम के लोकनृत्य, नागालैण्ड के डॉ. वाई. एचसीसी द्वारा नागालैण्ड का सुमीनागा वार नृत्य, सिक्किम के छवि लाल प्रधान एवं दल द्वारा सिक्किम का निवारी व मारूनी नृत्य, अरूणाचल प्रदेश का योगजंग नृत्य व अन्य राज्यों के कलाकार प्रस्तुती देंगे।

### स्नातक सेमेस्टर 2 में 30 तक कराएं नामांकन

**मुंगेर**। मुंगेर विश्वविद्यालय ने स्नातक सेमेस्टर-2, सत्र 2024-28 में नामांकन प्रक्रिया को 30 अप्रैल तक बढ़ा दिया है। नामांकन समिति पदाधिकारी सह डीएसडब्ल्यू प्रो. भवेश चंद्र पांडेय ने बताया कि सत्र 2024-28 के नियमित और सत्र 2023-27 के बैकलॉग विद्यार्थियों को नामांकन के लिए 30 अप्रैल तक का समय दिया गया है। विद्यार्थियों को नामांकन से पहले अपने संबंधित कॉलेज में दस्तावेजों का भौतिक सत्यापन कराना अनिवार्य होगा। अब तक 35 हजार विद्यार्थियों ने नामांकन लिया है।

# 'जन सुराज सत्ता में आई तो शराबबंदी खत्म करेंगे'

## कोर कमेटी के सदस्य बोले- समाज में सुधार नहीं आया, बल्कि भ्रष्टाचार, अवैध कारोबार बढ़ा

निज संवाददाता। भागलपुर

जन सुराज पार्टी के राज्य कोर कमेटी के सदस्य डॉ. विकास कुमार पांडे ने बिहार में शराबबंदी को कहा है कि हमारी पार्टी अगर सत्ता में आती है, तो सबसे पहले राज्य से शराबबंदी को खत्म किया जाएगा। डॉ. पांडे ने कहा, "हमारा मानना है कि शराब पीना व्यक्तिगत चुनाव का विषय है।

शराबबंदी ने राज्य में भ्रष्टाचार और अवैध व्यापार को जन्म दिया है, न कि समाज में सुधार लाया है।" उन्होंने बताया कि शराबबंदी लागू होने के बावजूद शराब की कालाबाजारी जोरों पर है और लोग महंगे दामों पर अवैध शराब खरीदने को मजबूर हैं। उनके अनुसार, शराबबंदी के कारण जो लोग शराब नहीं खरीद पा रहे हैं, वे अन्य घातक नशों की ओर झुक रहे हैं, जैसे ड्रग्स, चरस, गांजा आदि। इससे समाज में अपराधों का ग्राफ भी तेजी से बढ़ा है और युवाओं का भविष्य अंधकारमय होता जा रहा है।

**बोले- राजस्व का यूज शिक्षा, स्वास्थ्य जैसे क्षेत्रों में किया जा सकता है:** डॉ. पांडे ने आगे कहा कि यदि शराब को नियंत्रित और वैध रूप से बेचा जाए तो इससे न केवल राज्य सरकार को राजस्व की प्राप्ति होगी, बल्कि इस पैसे का उपयोग शिक्षा, स्वास्थ्य और रोजगार जैसे महत्वपूर्ण क्षेत्रों में किया जा सकता है। उन्होंने यह भी कहा, "हम शराबबंदी के खिलाफ हैं, शराब पीने के खिलाफ नहीं। जो लोग जिम्मेदारी के साथ शराब का सेवन करते हैं और समाज में अनुशासन बनाए रखते हैं, उन्हें अपराधी नहीं माना जा सकता। शराब पर नियंत्रण होना चाहिए, न कि जबरन प्रतिबंध।"

**युवाओं से जन सुराज को समझने की अपील की:** डॉ. विकास कुमार पांडे ने बिहार के युवाओं से अपील की कि वे जन सुराज पार्टी के विचारों को समझें और एक व्यावहारिक तथा जनहितकारी बदलाव के लिए आगे आएं। उन्होंने दावा किया कि जन सुराज पार्टी बिहार में एक ऐसा शासन स्थापित करेगी, जो न केवल जनता की इच्छाओं का सम्मान करेगा, बल्कि व्यावहारिक नीति बनाकर राज्य के विकास को भी गति देगा। उन्होंने अंत में कहा कि शराबबंदी ने बिहार को पीछे धकेला है। अब समय आ गया है कि सच्चाई का सामना किया जाए और जनता को उनका हक और आज़ादी दी जाए।

# नई स्कॉर्पियो की खुशी में हर्ष फायरिंग, 2 गिरफ्तार

निज संवाददाता। भागलपुर

- बंदूक, रायफल समेत 38 जिंदा कारतूस बरामद, पुलिस ने गाड़ी को भी किया जब्त

भागलपुर के सजौर थाना क्षेत्र में हर्ष फायरिंग के एक मामले में पुलिस ने त्वरित कार्रवाई करते हुए दो आरोपियों को गिरफ्तार किया है। ये कार्रवाई 27 अप्रैल 2025 की रात मिली सूचना के आधार पर की गई। पुलिस को खबर मिली थी कि सजौर बाजार में एक स्कॉर्पियो सवार व्यक्ति की ओर से खुलेआम फायरिंग की जा रही है। जानकारी के बाद पुलिस ने पड़ताल शुरू की और दो लोगों को गिरफ्तार किया। गिरफ्तार आरोपियों ने पूछताछ में पुलिस को बताया कि उन्होंने नई स्कॉर्पियो खरीदी थी और इसी की खुशी में फायरिंग की थी। आरोपियों की ओर से ये जानकारी दिए जाने के बाद पुलिस ने इसे गंभीर दंडनीय अपराध माना।

**सजौर थाने में दोनों आरोपियों के खिलाफ मामला दर्ज:** पुलिस ने गिरफ्तार आरोपियों की निशानदेही पर एक दोनाली बंदूक, एक राइफल, 38 जिंदा कारतूस, 8 खोखे बरामद करने के साथ-साथ नई स्कॉर्पियो को जब्त कर लिया। गिरफ्तार किए गए आरोपियों की पहचान भंडारवन के रहने वाले राजीव रंजन और राहुलनगर के रहने वाले किशोर रंजन के रूप में हुई है। जानकारी के मुताबिक, आरोपियों के खिलाफ सजौर थाना में प्राथमिकी दर्ज कर आगे की कार्रवाई की जा रही है। सीनियर एसपी के निर्देश पर थानाध्यक्ष सुरेश सिंह के नेतृत्व में छापेमारी टीम गठित की गई थी। वहीं, प्रेस वार्ता के दौरान सीटी एसपी शुभांक मिश्रा ने कहा कि हर्ष फायरिंग किसी भी मायने में सही नहीं है। अगर हर्ष फायरिंग कोई करता है, तो ये कानूनन अपराध है।

# भागलपुर में संदिग्ध हालत में युवक की मौत

निज संवाददाता। भागलपुर

**5 मई को होनी थी शादी, कार्ड देखते समय अचानक जमीन पर गिर पड़ा**

भागलपुर के लोदीपुर थाना क्षेत्र में संदिग्ध हालत में एक युवक की मौत हो गई। युवक की शादी 5 मई को होनी थी। घर में शादी की खुशियां मातम में बदल गई। घटना बिशनपुर जीछो पंचायत की है। मृतक की पहचान प्रदीप यादव के छोटे पुत्र प्रभाकर उर्फ छोटू के तौर पर हुई है। भाई राजेश कुमार ने बताया कि आज ही शादी का कार्ड छपकर आया था। प्रभाकर गैस सिलेंडर पर बैठकर पानी पीने की कोशिश कर रहा था। एक हाथ में उसने शादी का कार्ड पकड़ा था और दूसरे में पानी का गिलास था। इस बीच अचानक वो जमीन पर गिर पड़ा। आनन-फानन में अस्पताल लेकर पहुंचे। जहां डॉक्टरों ने उसे मृत घोषित कर दिया।

**समझ में नहीं आ रहा क्या हो गया:** मां दया देवी ने कहा कि मेरे पति प्रदीप दास की मौत हो चुकी है। दोनों बेटे ही सहारा थे। काफी खुश थी, शादी की सारी तैयारियां लगभग पूरी हो गई थी। अचानक मेरे बेटे के साथ यह क्या हो गया, कुछ समझ में नहीं आ रहा।

वहीं, बिशनपुर जीछो के मुखिया आशुतोष महाल्दार ने घटना पर दुख जताया है। उन्होंने कहा कि जो भी सरकारी लाभ होगा, उसे दिलाने की पूरी कोशिश करूंगा।

# ट्रैक्टर से गिरने से 1 मौत, 2 घायल

निज संवाददाता। भागलपुर

भागलपुर के नाथनगर प्रखंड क्षेत्र के रसीदपुर दियारा गांव के समीप सोमवार को ट्रैक्टर से गिरने के कारण तीन बच्चे गंभीर रूप से घायल हो गए, जिनमें से एक की घटनास्थल पर ही मौत हो गई। मृतक की पहचान अजमेरीपुर विषहरी स्थान निवासी विनोद मंडल के मंझले पुत्र प्रियांशु कुमार (12) के रूप में हुई है। जानकारी के अनुसार, प्रियांशु अपने भाइयों मनीष और नीरज के साथ ट्रैक्टर पर सवार था। इसी दौरान अचानक असंतुलन बिगड़ने से तीनों बच्चे ट्रैक्टर से नीचे गिर पड़े। हादसे में प्रियांशु की मौके पर ही मौत हो गई, जबकि नीरज गंभीर रूप से घायल हो गया। मनीष उस समय ट्रैक्टर से थोड़ा दूर था, जिससे वह इस हादसे में बाल-बाल बच गया।

**घायल बच्चे रेफर कर जांच में जुटी पुलिस:** घायल नीरज को स्थानीय लोगों की मदद से आनन-फानन में नाथनगर प्राथमिक स्वास्थ्य केंद्र लाया गया। वहीं, उसकी गंभीर हालत को देखते हुए डॉक्टरों ने उसे भागलपुर रेफर कर दिया। ग्रामीणों ने बताया कि तीनों बच्चे सगे भाई हैं और प्रियांशु तीन भाई-बहनों में मंझला था। सूचना मिलते ही पुलिस भी मौके पर पहुंची और शव को कब्जे में लेकर पोस्टमार्टम के लिए भेज दिया। पुलिस मामले की जांच कर रही है।

# अर्धनिर्मित पिस्टल मिली, बाकरपुर बगीचा में बना रहे थे हथियार, तस्कर गिरफ्तार

**मुंगेर**। मुफस्सिल थाना पुलिस ने गुप्त सूचना पर कार्रवाई करते हुए बाकरपुर गांव में मिनी गन फैक्ट्री का भंडाफोड़ किया। थानाध्यक्ष विपिन कुमार सिंह ने बताया कि छापेमारी में एक अर्धनिर्मित पिस्टल और हथियार बनाने के भारी मात्रा में उपकरण बरामद किए गए। पुलिस ने मौके से बाकरपुर गांव निवासी हथियार तस्कर मो. रफी आलम को गिरफ्तार किया। उससे पूछताछ की जा रही है। थानाध्यक्ष ने बताया कि सूचना मिली थी कि बाकरपुर बगीचा में चोरी-छिपे अवैध हथियार बनाए जा रहे हैं। इसकी जानकारी एसपी सैयद इमरान मसूद और सदर डीएसपी अभिषेक आनंद को दी गई। सदर डीएसपी और मुफस्सिल थानाध्यक्ष के नेतृत्व में बताए गए स्थान पर घेराबंदी कर छापेमारी की गई। पुलिस को देखते ही अन्य हथियार तस्कर फरार हो गए। पुलिस ने मौके से एक हथियार बनाने वाले कारीगर को गिरफ्तार किया। बरामद सामान को जब्त कर थाना लाया गया। पुलिस छापेमारी कर रही है।

# कट्टा लहराने और फायरिंग करने के मामले में दो लोग हुए गिरफ्तार

**टेटिया बंबर**। गंगटा थाना क्षेत्र के एक गांव में देसी कट्टा लहराने और फायरिंग करते हुए एक वीडियो सोशल मीडिया पर तेजी से वायरल हो रहा था। पुलिस ने मामले को गंभीरता से लेते हुए कार्रवाई की। डीएसपी अनिल कुमार ने बताया कि शनिवार को वीडियो वायरल होने की जानकारी गंगटा थाना पुलिस को मिली। इसके बाद पुलिस ने स्थानीय चौकीदार और ग्रामीणों की मदद से दो युवकों की पहचान की। पुलिस ने बनहरा पंचायत के मगहिया चक निवासी आयुष कुमार और रौनक कुमार को हिरासत में लिया। पूछताछ में दोनों ने अपना गुनाह कबूल कर लिया। इसके बाद पुलिस ने दोनों को गिरफ्तार कर लिया। आगे की कार्रवाई जारी है। डीएसपी ने बताया कि बिहार में हर्ष फायरिंग और हथियार लहराना गैरकानूनी है। पुलिस ने त्वरित कार्रवाई करते हुए दोनों को न्यायिक हिरासत में जेल भेज दिया। थाना अध्यक्ष राहुल कुमार ने बताया कि वीडियो दीपावली के समय का है।

# मैट्रिक परीक्षा में उर्दू में 70 प्रतिशत अंक लाने छात्रों को किया सम्मानित

**भागलपुर**। अंजुमन बाग व बहार बरहपुरा के बैनर तले मदरसा हिफजुल कुरआन इस्लामनगर, बरहपुरा में मैट्रिक परीक्षा में उर्दू में 70 प्रतिशत अंक लाने वाले छात्र-छात्राओं को रविवार को पुरस्कृत किया गया। कार्यक्रम की अध्यक्षता शायर जौसर आयारा ने की। इस अवसर पर बिहार बोर्ड परीक्षा 2025 में पास करने वाले बरहपुरा, इस्लामनगर, भीखनपुर, जगतपुर, तवलपुर और लोदीपुर के वैसे छात्र एवं छात्राएं जिन्होंने उर्दू विषय में 70 प्रतिशत अंक के साथ मैट्रिक पास किया है उन्हें सम्मानित किया गया। सम्मानित होने वाले छात्र-छात्राओं में अरिवा नैयर, आमीर जाहिद, सुफिया, कहकशां परवीन, आदिल अंसारी, अरबाज, मोहम्मद राजा, रहमत, फातिमा, शबनम, हिना परवीन, इरम फातिमा, मो. सदाकत आदि थे।

# अनियंत्रित होकर ट्रक पलटा

**भागलपुर**। भागलपुर के गोराडीह इलाके में एक ट्रक अनियंत्रित होकर पलट गया। हादसे के बाद करीब 6 घंटे तक स्टेयरिंग के नीचे ड्राइवर दबा रहा, जिससे उसकी मौत हो गई। मृतक विकास कुमार यादव(35) रजौन के दयालपुर गांव का रहने वाला था। गाड़ी चलाकर परिवार का भरण-पोषण करता था। घटना चरथा गांव के पास की है। परिजन कमलेश्वरी यादव ने बताया कि विकास रविवार देर रात ट्रक लेकर घर लौट रहा था। जर्जर सड़क के कारण संतुलन बिगड़ने से बीच रास्ते पर ट्रक पलट गया। हादसे की जानकारी लोगों को सुबह मिली। रात में किसी ने नहीं देखा। जानकारी मिलते ही मौके पर पहुंचे। जेसीबी की मदद से शव को बाहर निकाला।

छानबीन में जुटी पुलिस: पुलिस ने शव को कब्जे में लेकर पोस्टमॉर्टम के लिए भेज दिया है। मृतक के तीन छोटे-छोटे बच्चे हैं। विकास घर में अकेला कमाने वाला था। पत्नी और बच्चों का रो-रोकर बुरा हाल है। पुलिस माले की छानबीन में जुट गई है।


**पूर्व रेलवे**

**निविदा सूचना संख्या : एसजी.टेंडर/डीएसटीई/एसडीएएच/539, दिनांक: 25.04.2025।** वरिष्ठ मंडल संकेत एवं दूरसंचार अभियंता, पूर्व रेलवे, सियालदह, डीआरएम बिल्डिंग, काइज़र स्ट्रीट, कोलकाता-700014 द्वारा निम्नलिखित कार्य के लिए ई-निविदा आमंत्रित की जाती है: **ई-निविदा संख्या: एसडीएसटीई/एसआईजी/टी/04/25-26/आरआरएसके। कार्य का नाम सहित उसका स्थान:** सियालदह मंडल में एचएएसएसडीएसी पर विद्युत आपूर्ति का पृथक्करण। **निविदा मूल्य:** ₹ 2,21,99,525.68। **निविदा दस्तावेज की कीमत:** शून्य। **जमा की जानेवाली बयाना राशि/बोली प्रतिभूति:** ₹ 2,61,000। **कार्य पूरा करने की अवधि:** 09 महीना। **निविदा जमा शुरू होने की तारीख:** 09.05.2025। **निविदा जमा बंद होने की तारीख:** 23.05.2025 को दोपहर 2.00 बजे तक। **निविदा बोली खुलने की तारीख:** 23.05.2025 को दोपहर 2.30 बजे। **विवरण जहाँ उपलब्ध है: www.ireps.gov.in। तकनीकी पात्रता की शर्तें:** निविदादाता को जिस महीने में निविदा आमंत्रित की गई है उसके ठीक पहले वाले महीने की अंतिम तारीख को समाप्त विगत 07 (सात) वर्षों के दौरान कार्य (यों) की निम्नलिखित श्रेणियों में से कोई भी एक कार्य को सफलतापूर्वक पूरा किया हुआ होना अथवा काफी हद तक पूरा किया हुआ होना चाहिए: (i) समरूप प्रकृति के तीन कार्य, जिसमें से प्रत्येक की कीमत निविदा के विज्ञापित मूल्य के कम से कम 30% की राशि के समान हो अथवा (ii) समरूप प्रकृति के दो कार्य, जिसमें से प्रत्येक की कीमत निविदा के विज्ञापित मूल्य के कम से कम 40% की राशि के समान हो अथवा (iii) समरूप प्रकृति का एक कार्य, जिसकी कीमत निविदा के विज्ञापित मूल्य के कम से कम 60% की राशि के समान हो। **वित्तीय पात्रता की शर्तें:** निविदादाता के पास वी/एन अथवा 'वी', जो भी कम हो, का न्यूनतम औसतन वार्षिक ठेकागत कारोबार अवश्य होना चाहिए; जहाँ वी = निविदा का विज्ञापित मूल्य करोड़ रुपये में, एन = कार्य संपादन हेतु निर्धारित वर्षों की संख्या, जिसके लिए बोलियां आमंत्रित की गई हैं। औसत वार्षिक ठेकागत कारोबार की गणना लेखा-परीक्षित तुलन पत्र के अनुसार विगत तीन वित्तीय वर्षों में "कुल ठेकागत भुगतान" के औसत के रूप में की जाएगी। तथापि, पिछले वर्ष का तुलन पत्र अभी तक तैयार/लेखा-परीक्षित ना होने के मामले में, औसत वार्षिक ठेकागत कारोबार की गणना के लिए पिछले चौथे वर्ष के लेखा-परीक्षित तुलन पत्र पर विचार किया जायेगा। निविदादाता को लेखा-परीक्षित तुलन पत्र द्वारा यथोचित समर्थित सनदी लेखापाल से प्राप्त प्रमाणपत्र/सनदी लेखापाल द्वारा यथोचित प्रमाणित लेखा-परीक्षित तुलन पत्र की प्रतियों के साथ जीसीसी 2022 के अनुलग्नक-VIबी (इंस्टेंट निविदा दस्तावेज की प्रपत्र-6) के अनुसार आवश्यक जानकारियां अवश्य जमा करनी होंगी। **जमा किये जाने वाले अन्य दस्तावेज:** निविदा दस्तावेज में उल्लिखित अनुसार। **समरूप प्रकृति का कार्य:** पैनल इंटरलॉकिंग या रूट रिले इंटरलॉकिंग या इलेक्ट्रॉनिक इंटरलॉकिंग या आईबीएच या ऑटोमैटिक सिग्नलिंग या समपार फाटक इंटरलॉकिंग या एएफटीसी या एसएसडीएसी या एमएसडीएसी के किसी भी कार्य पर इस निविदा कार्य हेतु समरूप प्रकृति के कार्य के रूप में विचार किया जायेगा। **द्रष्टव्य:** निविदादाता को निविदा प्रस्ताव के साथ निविदा दस्तावेज में उल्लिखित अनुसार पात्रता की शर्तों को पूरा करने के उनके/उसके दावे के समर्थन में दस्तावेज अवश्य जमा करना होगा। निविदादाता द्वारा जमा किये जाने वाले अनुशंसा पत्र के समर्थन में दस्तावेजों/प्रमाणपत्रों की प्रतियों के प्रत्येक पृष्ठ पर निविदादाता या निविदा देने वाली फर्म के अधिकृत प्रतिनिधि द्वारा स्व-अभिप्रमाणन/डिजीटल रूप से हस्ताक्षर अवश्य होने चाहिए। स्व-सत्यापन में शामिल हैं हस्ताक्षर, मुहर एवं तारीख (प्रत्येक पृष्ठ पर)।

(SDAH-32/2025-26)

निविदा सूचना वेबसाइट: www.er.indianrailways.gov.in/www.ireps.gov.in पर भी उपलब्ध है

हमें यहाँ देखें: @EasternRailway easternrailwayheadquarter



**कार्यालय नगर परिषद्, बिश्रामपुर (पलामू)**
Near Block Office, Block Road Bishrampur, Palamu (Jharkhand),
Pin code- 822132 Email Id – nagarpanchayatbishrampur2010@gmail.com

**अतिअल्पकालीन कोटेशन/दर आमंत्रण सूचना संख्या– NPB-09/2025-26**

नगर परिषद्, बिश्रामपुर कार्यालय में अधोहस्ताक्षरी द्वारा इच्छुक पंजीकृत निर्माणकर्ता/अधिकृत विक्रेता से निम्नलिखित विद्युत सामाग्रियों के क्रय हेतु मुहरबंद निविदा के माध्यम से प्रति अद्द (सभी कर सहित) निविदा आमंत्रित किया जाता है। दर निविदा दिनांक–08.05.2025 को समय 2:00 बजे अपराहन् तक नगर परिषद्, बिश्रामपुर के कार्यालय में प्राप्त किया जायेगा, सभी सामानों के प्रत्येक कम्पनी के अनुसार दर उल्लेख करना होगा तथा प्राप्त निविदा उसी दिन अपराहन् समय 4:00 बजे निविदादाता या उनके द्वारा अधिकृत प्रतिनिधि की उपस्थिति में कार्यालय नगर परिषद्, बिश्रामपुर के प्रोक्योरमेन्ट कमिटि के समक्ष खोला जायेगा।

| Sr. No. | Light Name | Item name | Light Capacity |
|---|---|---|---|
| 01 | High Mast Light | LED PCB Plate | 200 Watt |
| 02 | | Driver | |
| 03 | | LED PCB Plate | 150 Watt |
| 04 | | Driver | |
| 05 | Street Light | LED PCB Plate | 120 Watt |
| 06 | | Driver | |
| 07 | | LED PCB Plate | 70 Watt |
| 08 | | Driver | |
| 09 | Wire Aluminum | | 2.5 MM |
| 10 | PVC Tape | | - |
| 11 | MCB (32A) | | - |

नोटः–नियम एवं शर्तें कार्यालय के सूचना पट्ट पर देखा जा सकता है:–

प्रशासक,
नगर परिषद् बिश्रामपुर।

PR.NO.351300 District(25-26):D



बिहार सरकार

**बिहार संयुक्त प्रवेश प्रतियोगिता परीक्षा पर्षद**
आई0ए0एस0संघ भवन, पटना हवाई अड्डा के निकट, पटना–14.
Website : bceceboard.bihar.gov.in / Helpdesk : helpdesk.bceceboard@bihar.gov.in

**डिप्लोमा प्रवेश प्रतियोगिता परीक्षा [पार्श्विक प्रवेश] – 2025**
**D.E.C.E. (L.E.)-2025**

विज्ञापन संख्या–बी.सी.ई.सी.ई.बी.(डी.ई.सी.ई.[LE])–2025/04 दिनांक– 27.04.2025

**नामांकन से सम्बन्धित आवश्यक सूचना**

सर्व साधारण एवं डिप्लोमा प्रवेश प्रतियोगिता परीक्षा (पार्श्विक प्रवेश) [DECE(LE)]-2025 से सम्बन्धित सभी अभ्यर्थियों को सूचित किया जाता है कि विज्ञापन संख्या-बी.सी.ई.सी.ई.बी.(डी.ई.सी.ई.(एल.ई.)- 2025/03 दिनांक- 16.04.2025 के अनुसार DECE(LE)-2025 की परीक्षा में सम्मिलित होने के लिये Online आवेदन प्राप्त करने हेतु Registration and Payment की अंतिम तिथि 24.04.2025 निर्धारित था। **छात्रहित में DECE(LE)-2025 से सम्बन्धित महत्वपूर्ण तिथियाँ निम्नवत् विस्तारित किया जाता है;**

(i) Online Registration Closing Date : **04.05.2025**
(ii) Last date of payment through Net Banking/ Debit Card/ Credit Card/ UPI after submission of the Online Application Form of Registered Candidate : **05.05.2025**
(iii) Online Editing of Application Form : **07.05.2025 to 08.05.2025**
(iv) Uploading of Online Admit Card : **20.05.2025**
(v) Proposed Date of Examination : **01.06.2025**

(2) दिनांक 05.05.2025 तक पूर्णरूपेण भरे गये आवेदन में यदि किसी अभ्यर्थी के आवेदन के डाटा में कोई त्रुटि रह जाती है तो वे अपने भरे हुए Data को दिये गये उपरोक्त कार्यक्रम अनुसार Edit कर त्रुटि सुधार कर सकते हैं। इसके बाद त्रुटि सुधार का मौका नहीं दिया जायेगा।
(3) उपरोक्त के अतिरिक्त पूर्व प्रकाशित विज्ञापन की अन्य सभी सूचनाएँ / शर्तें यथावत रहेंगी।
(4) सभी सम्बन्धित को निदेश दिया जाता है कि परीक्षा से सम्बन्धित अद्यतन जानकारी हेतु पर्षद के website bceceboard.bihar.gov.in के सम्पर्क में रहें।

परीक्षा नियंत्रक



**कार्यालय नगर परिषद्, बिश्रामपुर (पलामू)**
Near Block Office, Block Road Bishrampur, Palamu (Jharkhand), Pin code- 822132
Email Id – nagarpanchayatbishrampur2010@gmail.com
GOVERNMENT OF JHARKHAND
URBAN DEVELOPMENT OF DEPARTMENT
NAGAR PARISHAD, BISHRAMPUR

**E-PROCURMENT NOTICE (VERY-VERY SHORT-TERM NOTICE)**

| SL. | WARD NO. | REFERENCE NO. | SCHEME NAME | ESTIMATE COST BoQ Amount | EARNEST MONEY (2% OF ESTIMATE COST) | TENDER FEE | COMPLETION OF WORK |
|---|---|---|---|---|---|---|---|
| 14वें एवं 15वें वित्त आयोग मद | | | | | | | |
| 1 | 04 | UDD/NPB/42/ 2024-25 (2nd Call) | Construction of Park in Ward no. - 04 | 6743442.00 | 134869.00 | 10000.00 | 365 day |
| 2 | 05 | UDD/NPB/47/ 2024-25 (2nd Call) | Construction of Vending Zone in Sukra Bazar in ward no. -05 | 6926859.00 | 138537.00 | 10000.00 | 365 day |
| 3 | 16 | UDD/NPB/43/ 2024-25 (2nd Call) | Construction of Vending Zone in Panchmukhi Temple in ward no. - 16 | 6926959.00 | 138539.00 | 10000.00 | 365 day |
| 4 | 04 | UDD/NPB/44/ 2024-25 (2nd Call) | Construction of Vivah Mandap in Ward no. - 04 | 7937061.00 | 158741.00 | 10000.00 | 365 day |
| 5 | 17 | UDD/NPB/45/ 2024-25 (2nd Call) | Construction of Vivah Mandap in Ward no. - 17 | 7937061.00 | 158741.00 | 10000.00 | 365 day |
| 6 | 11 | UDD/NPB/46/ 2024-25 (2nd Call) | Construction of Vivah Mandap in Ward no. - 11 | 7937061.00 | 158741.00 | 10000.00 | 365 day |
| नागरीक सुविधा मद | | | | | | | |
| 7 | 9 | UDD/NPB/37/ 2024-25 (2nd Call) | Construction of R.C.C DRAIN from Aanganbadi to house of Asarfi Ram in ward-9 under BNP. | 1826611.00 | 36532.00 | 5000.00 | 45 day |
| 8 | 5 | UDD/NPB/38/ 2024-25 (2nd Call) | Construction of R.C.C DRAIN from house of Ramkumar Chaudhary to Vidya Niketan in ward-5 under BNP. | 1669745.00 | 33395.00 | 5000.00 | 45 day |
| 9 | Date of Publication on Website of Tender | | | 30.04.2025, 11:00 AM | | | |
| 10 | Date Start of Online Submission of Bids | | | 30.04.2025, 11:00 AM | | | |
| 11 | Last Date/Time of Online Submission of Bids | | | 08.05.2025, 11:00 AM | | | |
| 12 | Date of Bid Opening | | | 09.05.2025, 11:00 AM | | | |
| 13 | Name & Address Of Office Inviting Tender | | | EXECUTIVE OFFICER NAGR PARISHAD BISHRAMPUR | | | |
| 14 | Contact No. Of Procurement Officer | | | 6370767832, 9123121713 | | | |
| 15 | Helpline Number Of E-Procurement Cell | | | 06584 299971 | | | |

NOTE: -
1. Only E-Tender will be accepted. Further details can be seen on website.
2. Contractors should be registered in appropriate class as per NIT.

PR 351298 District (25-26)_D

प्रशासक,
नगर परिषद बिश्रामपुर

बिहार समेत देश-दुनिया की ताजा-तरीन खबरों को जानने के लिए लॉगऑन करें :
www.sonvarshavani.com



## संक्षिप्त समाचार

### बिहार में दुल्हन का अपहरण, बंदूक की नोंक पर दूल्हे के सामने से उठा ले गए बदमाश

**दरभंगा, एजेंसी।** बिहार में अपराधियों ने एक बार फिर बड़ी वारदात को अंजाम दिया है। अब अपराधियों ने एक नई-नवेली दुल्हन का अपहरण कर लिया है। बताया जा रहा है कि बंदूक की नोंक पर दूल्हे के सामने से ही बदमाश दुल्हन को उठा ले गए। इस घटना के बाद से दूल्हा और दुल्हन के परिवार के लोग सहमे हुए हैं। वारदात दरभंगा जिले की है। कुछ मीडिया रिपोर्ट के मुताबिक, शादी के बाद दुल्हन को घर ला रहे दूल्हे को बंदूक दिखा कर बदमाश उसकी दुल्हनिया ले गए। पीड़ित दूल्हा और दुल्हन के घरवालों ने इस मामले में थाने में शिकायत भी दर्ज करवाई है। घटना साकेतपुर थाना क्षेत्र की बताई जा रही है। बताया जा रहा है कि 25 अप्रैल को माला कुमारी नाम की एक महिला की सादी संजय राम से हुई थी। शादी के बाद माला अपने मायके गंगापुर से ससुराल घनश्यामपुर जा रही थीं। रास्ते में मुहतरिया पुल के पास चार बाइक पर सवार 8 बदमाशों ने उनका पीछा किया। इसके बाद बदमाशों ने माला की गाड़ी रोकवाई और उन्हें खींच कर बाइक पर बैठा लिया। जाते-जाते बदमाशों ने धमकी दी कि अगर पुलिस को सूचना दी तो दूल्हे को जान से मार देंगे। पीड़ित दूल्हा संजय कुमार ने मीडिया से बातचीत में कहा, 'मेरी शादी थी और हम वहां से विदाई कर के आ रहे थे। रास्ते में 4-5 लड़के बंदूक लेकर आए और हमें धमकी दी और लड़की को लेकर फरार हो गए। वहीं दूल्हे के पिता भगलू राम ने कहा कि 25 तारीख को हम अपने बेटे की शादी करने गंगापुर गए थे। 26 तारीख को लौटते वक्त रास्ते में बंदूक दिखा लड़की को लेकर चले गए।'

### जदयू नेता के घर पर ताबड़तोड़ फायरिंग, गोलियों की तड़तड़ाहट से गूंट उठा बिहार

**मुजफ्फरपुर, एजेंसी।** बिहार के मुजफ्फरपुर जिले में रविवार (27 अप्रैल) की देर शाम जदयू नेता राकेश कुमार सिंह उर्फ पप्पू सिंह के घर पर बाइक सवार बदमाशों ने अंधाधुंध फायरिंग कर दी. फायरिंग से इलाके में दहशत फैल गई. यह घटना मिठनपुरा थाना क्षेत्र के रामबाग चौधरी स्थित विद्यापीठ लेन में हुई. मौके पर पहुंची पुलिस ने घटनास्थल से छह खोखे बरामद किए हैं और मामले की जांच शुरू कर दी है. पूरी वारदात सीसीटीवी में कैद हो गई है. बता दें कि जदयू नेता पप्पू सिंह अखिल भारतीय क्षत्रिय महासभा के जिलाध्यक्ष भी हैं. इसके साथ ही वे प्रॉपर्टी डीलिंग का भी काम देखते हैं. जानकारी के अनुसार वह अपने घर पर कुछ लोगों के साथ बैठे थे. इसी दौरान बाइक सवार कुछ अपराधी उनके घर के पास पहुंचे और अचानक ताबड़तोड़ गोलियां चलानी शुरू कर दीं. इस घटना में वह बाल-बाल बच गए. हालांकि उनकी बुलेट और घर की खिड़की गोली लगने के कारण क्षतिग्रस्त हो गई. फायरिंग के बाद बदमाश मौके से फरार हो गए. घटना के बाद इलाके में गोलियों की तड़तड़ाहट से दहशत फैल गई. घटना की सूचना मिलते ही मिठनपुरा थानाध्यक्ष रामएकबाल प्रसाद मौके पर पहुंचे और छानबीन की. पुलिस ने मौके से छह खोखे बरामद किए और सीसीटीवी फुटेज खंगालना शुरू किया, जिसमें बाइक सवार हमलावर भागते हुए दिखाई दे रहे हैं. पुलिस आसपास के इलाकों में छापेमारी कर रही है और हमलावरों की पहचान के लिए फुटेज की जांच कर रही है. जदयू नेता पुलिस से सुरक्षा की मांग की है.

### दर्दनाक सड़क हादसों से दो परिवारों में फैला मातम, अलग-अलग सड़क हादसों में महिला समेत दो की मौत

**नालंदा, एजेंसी।** नालंदा जिले के नूरसराय और दीपनगर थाना क्षेत्र में दो अलग-अलग सड़क हादसों में महिला समेत दो लोगों की दर्दनाक मौत हो गई, जबकि दो अन्य गंभीर रूप से घायल हो गए हैं। नूरसराय थाना क्षेत्र के मेयार गांव के पास तेज आंधी और बारिश के दौरान बाइक सवार दो युवक अज्ञात वाहन की चपेट में आ गए। हादसे में बिहार थाना क्षेत्र के थवई मोहल्ला निवासी मो. अरशद की मौके पर ही मौत हो गई, जबकि शेरपुर मोहल्ला निवासी मो. राजा गंभीर रूप से घायल हो गया। परिजनों ने बताया कि दोनों युवक एसी और फ्रिज रिपेयरिंग का काम करते थे और काम से लौटते वक्त हादसा हुआ। पुलिस ने शव को पोस्टमार्टम के बाद परिजनों को सौंप दिया है। अज्ञात वाहन की पहचान के प्रयास जारी हैं। दीपनगर थाना क्षेत्र के एनएच-20 पर सकरौल गांव के पास स्कूटी सवार दंपति अज्ञात वाहन की चपेट में आ गए। हादसे में कल्याणपुर निवासी अनिल कुमार की पत्नी संजू कुमारी (42 वर्ष) की मौके पर ही मौत हो गई, जबकि पति गंभीर रूप से घायल हैं। दंपति नवादा जिले के कादीरगंज थाना क्षेत्र के सोनुबीघा गांव अपने मायके जा रहे थे। दीपनगर पुलिस ने शव का पोस्टमार्टम कराकर परिजनों को सौंप दिया है और मामले की जांच कर रही है।

# सीएम नीतीश ने पटना में सब-वे और डबल डेकर फ्लाईओवर का किया निरीक्षण, जल्द कार्य पूर्ण करने का दिया निर्देश

**पटना, एजेंसी।** मुख्यमंत्री नीतीश कुमार ने कहा कि इस फ्लाईओवर के चालू होने से पटना यूनिवर्सिटी के छात्र-छात्राओं के साथ-साथ स्थानीय निवासियों को आवागमन में बड़ी सुविधा मिलेगी। साथ ही अशोक राजपथ पर गाड़ियों के अनावश्यक शोर से भी राहत मिलेगी।

मुख्यमंत्री नीतीश कुमार ने सोमवार को पटना जंक्शन के निकट निर्माणाधीन भूमिगत पैदल यात्री मार्ग (सब-वे) का निरीक्षण किया। यह सब-वे पटना जंक्शन से मल्टी लेवल पार्किंग होते हुए जीपीओ गोलम्बर तक बनाया जा रहा है। मुख्यमंत्री ने ट्रैवेलेटर, एस्केलेटर सहित यात्री सुविधाओं का भी जायजा लिया और अधिकारियों से विस्तृत जानकारी प्राप्त की। उन्होंने स्पष्ट निर्देश दिया कि सब-वे के बचे हुए कार्यों को शीघ्र पूर्ण कर आमजन के लिए सुविधा प्रारंभ कराई जाए। मुख्यमंत्री ने कहा कि सब-वे के शुरू होने से पटना जंक्शन क्षेत्र में भीड़भाड़ में कमी आएगी और सार्वजनिक परिवहन व्यवस्था बेहतर होगी।

इस भूमिगत मार्ग का मुख्य उद्देश्य पटना जंक्शन क्षेत्र में यातायात के दबाव को कम करना और मल्टी मॉडल हब के जरिए यात्रियों को बेहतर कनेक्टिविटी उपलब्ध कराना है। करीब 440 मीटर लंबा यह सब-वे पटना जंक्शन से बुद्ध स्मृति पार्क के पास बन रही मल्टी-लेवल पार्किंग और जी+2 मल्टी मॉडल हब को जोड़ेगा। इस हब में ऑटो रिक्शा, ई-रिक्शा, कैब, निजी वाहनों और सिटी बसों की अलग-अलग पार्किंग की व्यवस्था की गई है, जिससे शहर के यातायात को नया आयाम मिलेगा।

भूमिगत मार्ग का निरीक्षण करने के बाद मुख्यमंत्री नीतीश कुमार ने अशोक राजपथ स्थित डबल डेकर फ्लाईओवर का भी निरीक्षण किया। उन्होंने गाड़ी से ऊपरी और निचली दोनों पुलों का अवलोकन किया और अधिकारियों को शेष कार्य शीघ्रता से पूरा करने के निर्देश दिए। मुख्यमंत्री ने कहा कि इस फ्लाईओवर के चालू होने से पटना यूनिवर्सिटी के छात्र-छात्राओं के साथ-साथ स्थानीय निवासियों को आवागमन में बड़ी सुविधा मिलेगी। साथ ही अशोक राजपथ पर गाड़ियों के अनावश्यक शोर से भी राहत मिलेगी, जिससे इलाके का वातावरण अधिक शांतिपूर्ण बनेगा।

डबल डेकर फ्लाईओवर की कुल लंबाई 2.2 किलोमीटर है। ऊपर का पुल कारगिल चौक से साइंस कॉलेज तक फैला है, जबकि नीचे का पुल बीएन कॉलेज से पटना कॉलेज तक 1.7 किलोमीटर लंबा बनाया गया है। इस पुल में पीएमसीएच आने-जाने वालों के लिए कृष्णा घाट के पास कनेक्टिविटी दी गई है। इसे पीएमसीएच के मल्टी लेवल पार्किंग से भी जोड़ने की योजना है। यह डबल डेकर फ्लाईओवर मुख्यमंत्री के ड्रीम प्रोजेक्टों में शामिल है, जिसका उद्देश्य पटना के प्रमुख शैक्षणिक और स्वास्थ्य संस्थानों तक आसान और तेज पहुंच प्रदान करना है।

मुख्यमंत्री के इस निरीक्षण कार्यक्रम में उनके प्रधान सचिव दीपक कुमार, सचिव अनुपम कुमार, सचिव कुमार रवि, बिहार राज्य पुल निर्माण निगम लिमिटेड के अध्यक्ष शीर्षत कपिल अशोक और पटना नगर निगम के नगर आयुक्त अनिमेश पराशर समेत कई वरिष्ठ अधिकारी मौजूद थे। सभी अधिकारियों को मुख्यमंत्री ने स्पष्ट निर्देश दिया कि कार्यों में किसी भी प्रकार की लापरवाही न हो और निर्धारित समयसीमा में प्रोजेक्ट पूरे कर आम लोगों को इसका लाभ मिलना शुरू हो।

## रजौली में रेडियोलॉजिस्ट के बिना धड़ल्ले से चल रहे अल्ट्रासाउंड सेंटर, भ्रूण-हत्या को दे रहे बढ़ावा

**रजौली, एजेंसी।** मुख्यालय में लगभग आधा दर्जन अल्ट्रासाउंड का संचालन अनियमित रूप से किया जा रहा है। इसके विरुद्ध स्थानीय स्वास्थ्य विभाग के पदाधिकारीगण एवं प्रशासन मौन धारण किए हुए है। इन अल्ट्रासाउंड सेंटरों में मुंहमांगी कीमतों पर भ्रूण जांच भी धड़ल्ले से की जाती है। अल्ट्रासाउंड सेंटर में रेडियोलॉजिस्ट के सिर्फ नाम अंकित रहते हैं और उनके नाम को बेचकर निजी तौर पर स्टॉफ रखकर अल्ट्रासाउंड संचालक मोटी रकम कमाने में लगे हुए हैं। वहीं, दूसरी ओर जिले के कम लिंगानुपात को बढ़ाए जाने को लेकर सरकार से लेकर जिले के वरीय पदाधिकारी विभिन्न प्रकार के कार्यक्रम चला रहे हैं।

ऐसी स्थिति में रजौली के कुछ अल्ट्रासाउंड संचालक भ्रूण जांच कर उनके मंसूबों पर पानी फेरने का काम के रहे हैं। ऐसा नहीं है कि रजौली में

सिर्फ रजौली या आसपास के क्षेत्र के लोग ही भ्रूण जांच कराने के लिए आते हैं, बल्कि आसपास के जिले से आनेवाली महिलाओं का भी भ्रूण जांच पैसों की लालच में किया जा रहा है।

भ्रूण जांच में लड़की होने पर अधिकांश लोग निजी नर्सिंग होम में जाकर अबॉर्शन करवा लेते हैं। कई बार अवैध रूप से संचालित निजी नर्सिंग होम में रहे झोलाछाप चिकित्सक से कराया गया अबॉर्शन जानलेवा भी साबित हो चुका है। बुद्धिजीवियों की मानें तो अल्ट्रासाउंड और अवैध निजी नर्सिंग होम एक-दूसरे के अनुपूरक बनकर लोगों का आर्थिक दोहन कर रहे हैं। साथ ही गर्भवती महिलाओं के पेट में पल रहे बेटियों की हत्या कर लिंगानुपात कम करने में अपनी भूमिका सुदृढ़ कर रहे हैं। बीते वर्ष रजौली एसडीओ आदित्य कुमार पीयूष एवं स्थानीय चिकित्सा पदाधिकारी के सहयोग से जांच अभियान चलाया गया था। उक्त जांच अभियान के बाद भ्रूण जांच बंद हो गई थी, लेकिन अब फिर अल्ट्रासाउंड संचालक रेडियोलॉजिस्ट का नाम बेचकर अपने कार्यों में जुट गए हैं। कई अल्ट्रासाउंड में रेडियोलॉजिस्ट के हस्ताक्षर पूर्व से रिपोर्ट कार्ड पर करवाकर रख लिए जाते हैं, बाद में रिपोर्ट के बाद मरीजों को वही कागज दे दिया जाता है।

बीते 12-13 अप्रैल को सिरदला में अवस्थित शिवम अल्ट्रासाउंड सेंटर में झारखंड के कोडरमा से आए पदाधिकारियों की टीम ने ऑपरेशन डिकॉय के तहत कार्रवाई करते हुए भ्रूण जांच करने के मामले में संचालक को पुलिस के सुपुर्द किया था। आम लोगों का कहना है कि जिले के वरीय पदाधिकारी के द्वारा समय-समय अल्ट्रासाउंड संचालकों एवं निजी नर्सिंग होम की जांच की जानी चाहिए। ताकि जिले में स्वास्थ्य व्यवस्था बेहतर हो सके।

## भागलपुर के तनिष्क शोरूम में डकैती की बड़ी साजिश नाकाम, दमदम जेल में बंद अपराधी ने बनायी थी योजना

**भागलपुर, एजेंसी।** बिहार के भागलपुर जिले में एक बड़ी आपराधिक साजिश को पुलिस ने समय रहते विफल कर दिया। तिलकामांझी स्थित तनिष्क ज्वेलरी शोरूम में डकैती की सुनियोजित साजिश दमदम जेल में बंद एक कुख्यात अपराधी राजवीर द्वारा रची गई थी। इस साजिश का पर्दाफाश करते हुए पुलिस ने साहेबगंज निवासी मो. मुमताज को इशाकचक क्षेत्र से गिरफ्तार किया और उसकी निशानदेही पर आठ और अपराधियों को वैशाली से धर दबोचा।

इस पूरी साजिश का मास्टरमाइंड पंजाब का कुख्यात अपराधी राजवीर था, जो पहले भी बिहार, बंगाल समेत कई राज्यों में बड़े ज्वेलरी शोरूम में डकैती की वारदातों को अंजाम दे चुका है। राजवीर दमदम जेल में बंद हैं। इसके बावजूद उसने डकैती की पूरी साजिश रची। । उसकी मदद समस्तीपुर रिलायंस ज्वेलरी शॉप लूटकांड में फरार चल रहे एक लाख रुपये के इनामी अपराधी मो. जफर और मो. साहिल ने की। राजवीर ने जेल से मोबाइल फोन का इस्तेमाल कर जफर और साहिल को तनिष्क शोरूम लूट की जानकारी दी थी।

पुलिस ने मुमताज से पूछताछ की, जिसमें उसने कई चौंकाने वाले खुलासे किए। उसने बताया कि वह राजवीर के संपर्क में था। जफर का भाई भी दमदम जेल में ही बंद था। जफर बिहार पुलिस की नजर में फरार था। वह अक्सर अपने भाई से मिलने जेल आता-जाता था। इस तरह से उसकी पहचान राजवीर से हुई। वे अपनी सारी बातें मुमताज और अन्य अपराधियों तक पहुंचते थे।

गिरफ्तार अपराधियों ने कबूल किया कि वे पिछले डेढ़ महीने से तनिष्क शोरूम की रेकी कर रहे थे। इसके लिए उन्होंने भागलपुर के बरहपुरा ईदगाह के पास किराए पर कमरा भी ले रखा था। रेकी के दौरान अपराधियों ने शोरूम में पुलिस चेकिंग के समय, स्टाफ और ग्राहकों की संख्या, सीसीटीवी कैमरों की स्थिति और शोरूम के आसपास भागने के संभावित रास्तों तक की पूरी जानकारी इकट्ठा कर ली थी। डकैती को अंजाम देने के लिए लगभग 15 अपराधियों का एक बड़ा गिरोह तैयार किया गया था। योजना के अनुसार, कुछ अपराधी शोरूम के भीतर रहते जबकि बाकी बाहर निगरानी करते और पल-पल की जानकारी शेयर साझा करते। घटना के बाद सभी अपराधी बरहपुरा स्थित मुमताज के कमरे पर पहुंचते, हथियारों को वहीं छिपाते और लूटे गए आभूषण व नकदी को अलग-अलग बैग में भरकर रेलवे ट्रैक के रास्ते पैदल चलते हुए भागलपुर रेलवे स्टेशन पहुंचते। वहां से वे ट्रेन पकड़कर फरार होने की योजना बना चुके थे।

## बिहार में 36 हेडमास्टर समेत 50 पर केस दर्ज, शिक्षा विभाग की 52 योजनाओं में घोटाला का मामला आया सामने

**लखीसराय, एजेंसी।** बिहार के लखीसराय जिले में शिक्षा विभाग की योजनाओं में बड़े पैमाने पर फर्जीवाड़े का मामला सामने आया है. इस घोटाले में अब तक 36 प्रधानाध्यापकों और 13 वेंडरों के खिलाफ केस दर्ज किया गया है. जिला शिक्षा अधिकारी संजय कुमार के मुताबिक, यह घोटाला विद्यालयों के विकास के लिए निर्धारित योजनाओं के क्रियान्वयन में गड़बड़ी के रूप में सामने आया है.

शिक्षा विभाग के डीपीओ ने रविवार को टाउन थाना में दो अलग-अलग प्राथमिकी दर्ज करवाई. इस कार्रवाई के बाद विभाग में हड़कंप मच गया है. अधिकारियों के मुताबिक, 52 योजनाओं में से 29 योजनाओं में भ्रष्टाचार पाया गया, जिसमें विद्यालयों के विकास के लिए तय राशि का गलत तरीके से भुगतान किया गया. डीपीओ ने जांच के बाद दो अलग-अलग मामलों में एफआईआर दर्ज करवाई है.

इस मामले में 36 प्रधानाध्यापक और 13 वेंडर आरोपी बनाए गए हैं. इन आरोपियों ने योजनाओं के नाम पर फर्जी दस्तावेजों के माध्यम से राशि का भुगतान लिया. इनमें से कुछ प्रधानाध्यापक तो पहले से ही संदिग्ध थे. आरोप है कि इन प्रधानाध्यापकों ने शिक्षा विभाग की योजनाओं में अनियमितताएं कीं और सरकारी धन का दुरुपयोग किया. वेंडरों के नाम भी सामने आए हैं, जिनमें अमन ट्रेडर्स, नव्या इंटरप्राइजेज, एसआरएस ट्रेडर्स जैसी कंपनियां शामिल हैं. इन वेंडरों ने बिना काम किए ही राशि प्राप्त की.

डीपीओ संजय कुमार ने कड़ी कार्रवाई की बात की है और सभी आरोपियों के खिलाफ पूरी कानूनी प्रक्रिया को अपनाने का आश्वासन दिया है. विभाग ने इस मामले में सभी आरोपी प्रधानाध्यापकों को निलंबित करने की सिफारिश की है और वेंडरों पर भी सख्त कार्रवाई की जाएगी.

## अपर मुख्य सचिव ने सभी डीईओ को दिए निर्देश, बच्चों के बीच करवाएं पुस्तकों का वितरण

**पटना, एजेंसी।** अपर मुख्य सचिव डॉ0 एस0 सिद्धार्थ ने सभी जिला शिक्षा पदाधिकारी को निर्देश जारी किये हैं। आदेश के बाद वर्ग 1 से 8 तक की पाठ्य पुस्तकों का वितरण आज से शुरू कर दिया गया है। पुस्तक वितरण कार्यक्रम 2 मई तक चलेगा।

अपर मुख्य सचिव डॉ0 एस0 सिद्धार्थ ने सभी जिला शिक्षा पदाधिकारी को निर्देश जारी किये हैं। डॉ0 एस0 सिद्धार्थ ने कहा है कि बच्चों के बीच पुस्तकों का वितरण जल्द से जल्द करवाया जाय आदेश जारी। पुस्तकों का वितरण आज से शुरू कर दिया गया है। आदेशानुसार पुस्तक वितरण कार्यक्रम 2 मई तक चलेगा।

अपर मुख्य सचिव डॉ0 एस0 सिद्धार्थ के द्वारा जारी किये गये पत्र के अनुसार राज्य के सभी सरकारी विद्यालयों में शैक्षणिक सत्र 2025-26 की कक्षाएं 1 अप्रैल, 2025 से प्रारंभ हो गई है। इस क्रम में बिहार राज्य पाठ्य पुस्तक प्रकाशन निगम लि0 द्वारा राज्य के सभी प्रखंड संसाधन केन्द्रों पर समग्र शिक्षा 2025-26 के अंतर्गत वर्ग 1 से 8 तक की पाठ्य पुस्तकें पहुंचा दी गयी हैं। सभी प्रखंड शिक्षा पदाधिकारियों के द्वारा पुस्तकें विद्यालयों तक पहुंचा दी जाएँ। इन पाठ्य पुस्तक वितरण का कार्य दिनांक 28 अप्रैल से 02 मई के बीच निम्नवत् किया जाय। निर्देश के अनुसार 28 अप्रैल से 02 मई तक राज्य के सभी विद्यालयों में प्रासंगिक पाठ्य पुस्तकों का वितरण समारोह का आयोजन कर किया जायेगा। समारोह में बच्चों के माता-पिता या अभिभावकों को और अन्य जन प्रतिनिधियों को आमंत्रित किया जाय और उनकी उपस्थिति में वितरण का कार्य किया जाय। वितरण कार्य का डॉक्यूमेंटेशन अलग

पंजी संधारित कर लिया जाय। वितरण समारोह की साफ-सुंदर तस्वीरें भी जिला स्तर पर संधारित कर रखी जायें। दिनांक 28 अप्रैल से 02 मई तक चलने वाले इस पाठ्य-पुस्तक वितरण समारोह का प्रतिवेदन जिला स्तर पर समेकित कर टेक्सटबुक कार्यालय को प्रतिदिन संध्या 5 बजे के पहले उपलब्ध कराया जाय। वितरण के दौरान पाठ्यपुस्तकों की गुणवत्ता को भी देख लिया जाय। यदि पाठ्यक्रम के पुस्तक गुणवत्ता के मानक के अनुरूप न हो तो इसकी सूचना भी जिला मुख्यालय एवं बिहार राज्य पाठ्य पुस्तक प्रकाशन निगम लि0, पटना को अविलम्ब भेजी जाय।

## सक्षमता परीक्षा 2 पास कर चुके शिक्षकों के लिए खुशखबरी, जल्द शुरू होगा विशिष्ट शिक्षकों का वेतन भुगतान

पटना, एजेंसी। राज्य में द्वितीय सक्षमता परीक्षा उत्तीर्ण कर चुके 65,716 विशिष्ट शिक्षकों का वेतन भुगतान जल्द शुरू होगा। वेतन भुगतान के पहले उन्हें प्रान नंबर का आवंटन होगा। इसके लिए शिक्षा विभाग ने द्वितीय सक्षमता परीक्षा उत्तीर्ण विशिष्ट शिक्षकों के प्रान नंबर आवंटन एवं वेतन भुगतान की कार्रवाई के लिए सभी जिला शिक्षा पदाधिकारियों को निर्देश दिया है।

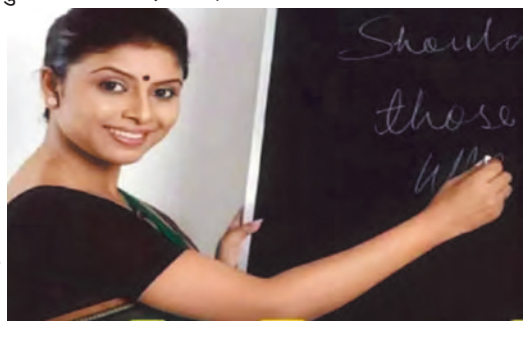

निर्देश में कहा गया है कि विशिष्ट शिक्षकों को स्थानीय निकाय नियमावली, 2020 के तहत उन्हें प्रदान किए गए पूर्ण वेतन संरक्षण प्राप्त करेंगे। इसके अलावा इस नियमावली के प्रभावी होने पर उनका वेतन फिटमेंट मैट्रिक्स के अनुसार महंगाई भत्ता, मकान किराया भत्ता, चिकित्सा भत्ता और शहरी परिवहन भत्ता सहित शामिल है।

शिक्षा विभाग के संशोधित प्रविधान के आलोक में नियुक्त विद्यालय अध्यापकों को न्यू पेंशन स्कीम (एनपीएस) से आच्छादित किया गया है। ऐसे में विशिष्ट शिक्षकों को भी न्यू पेंशन स्कीम (एनपीएस) से आच्छादित किया जाना है। इसके लिए उनके पास प्रान नंबर होना आवश्यक है। न्यू पेंशन स्कीम कर्मियों को ओपीजीएम एवं ई-एनपीएस के माध्यम से प्रान नंबर आवंटन की सुविधा उपलब्ध है।

## बिहार में पाकिस्तान जिंदाबाद के नारे लगे, बवाल बढ़ा तो पुलिस ने इंडिया गठबंधन के नेता को पकड़ा

**पटना, एजेंसी।** एसपी अजय कुमार ने कहा कि वायरल वीडियो की जांच हो रही है। वायरल वीडियो में एक ही नारे को बार-बार दिखाया जा रहा है। दोषियों पर कड़ी कार्रवाई होगी। सीपीआई नेता के खिलाफ प्राथमिकी दर्ज कर ली गई है। मामले में आगे की कार्रवाई चल रही है। लखीसराय में इंडिया गठबंधन की ओर से पहलगाम हमले के विरोध में कैंडल मार्च निकाला गया। इस दौरान पाकिस्तान जिंदाबाद के नारे लगाए जाने का मामला सामने आया। रविवार को नारेबाजी का वीडियो वायरल हो गया। सत्ता पक्ष के नेताओं और स्थानीय लोगों ने कार्रवाई की मांग की तो पुलिस एक्शन में आई। पुलिस ने वायरल वीडियो की जांच की। इसके बाद राजद के लखीसराय के जिलाध्यक्ष कालीचरण दास और सीपीआई नेता कैलाश प्रसाद से पूछताछ की। इनके बाद सीपीआई नेता कैलाश प्रसाद के खिलाफ मामला दर्ज कर उसे गिरफ्तार कर लिया। बताया जा रहा है कि पहलगाम आतंकी हमले के विरोध में जो कैंडिल मार्च निकाला गया था, उसका नेतृत्व राजद के जिलाध्यक्ष कालीचरण दास और नेता प्रेम सागर ने किया था। इधर, वायरल वीडियो को लेकर राजद जिलाध्यक्ष कालीचरण दास ने कहा कि गलती से नारे लग गए। कार्यक्रम का उद्देश्य शहीदों को श्रद्धांजलि देना था। पुलिस ने सीपीआई नेता कैलाश प्रसाद को गिरफ्तार कर लिया है। पुलिस पूरे मामले की जांच कर रही है।

## लौकी की खेती से चमकी आरा के किसान की किस्मत, कर रहे लाखों की कमाई

**बड़हरा (आरा), एजेंसी।** भोजपुर जिले के बड़हरा प्रखंड अंतर्गत धुसरीया गांव के किसान लोरिक पासवान अपनी पारंपरिक खेती से अलग नवाचार के सहारे लौकी की खेती कर रहे हैं। किसान लोरिक पासवान लौकी की खेती कर न सिर्फ अच्छी कमाई कर रहे हैं बल्कि और किसानों को भी इसके लिए प्रेरित कर रहे हैं।

किसान ने बताया कि वे करीब दस वर्षों से सब्जी की खेती करते आ रहे हैं। इस वर्ष चार बीघा में लौकी की खेती की है। चार बीघा में लौकी की खेती में जुताई, बुवाई और पटवन समेत अन्य खर्च करीब 80 हजार रुपया आया है।

इस वर्ष बारिश और ओले पड़ने से काफी नुकसान हुआ हैं, जिसकी वजह से इस वर्ष खेतों में खर्च किये गए रुपये भी वापस आने की उम्मीद नहीं है।

उन्होंने बताया कि इसके पहले लौकी की खेती करके उन्होंने शादी-विवाह के दौरान चार लाख रुपये तक की आमदनी की है। उन्होंने किसानों को पड़े पैमाने पर सब्जी की खेती करने की सलाह दी।

किसान बताते हैं कि हम आरा, छपरा और कायमनगर बाजार में लौकी सब्जी की सप्लाई करते हैं। इसके अलावा कई व्यापारी हमारे खेतों तक आकर लौकी की खरीद करते

हैं। प्रत्येक दो दिन बाद चार बीघा खेत से करीब छह सौ से आठ सौ तक लौकी निकलती है। शादी विवाह के सीजन में अच्छा भाव मिलता हैं। इस दौरान आमदनी भी अच्छी होती है।

किसान लोरिक पासवान ने बताया कि सब्जी की खेती करना चाहते हैं तो छोटे पैमाने पर न करके बड़े पैमाने पर सब्जी की खेती करें तो बाजार मिलने की समस्या नहीं होगी। बड़े पैमाने पर सब्जी की खेती करने से आरा, छपरा, लकायमनगर और पटना तक के बड़े व्यापारी अपने वाहनों से खेत से ही सब्जी खरीदारी कर लेते हैं।

लोरिक पासवान ने बताया कि वे कुल चौदह बीघा में सब्जी की खेती करते हैं, जिसमें चार बीघा में केवल लौकी का खेती होता हैं। उनका कहना है कि धान, गेहूं, मक्का इत्यादि की फसल से केवल जीवन यापन किया जा सकता है। अच्छी कमाई के लिए सब्जी की खेती उपयुक्त है।

सरकारी अनुदान की बात पूछे जाने पर उन्होंने बताया कि सरकारी अनुदान के चक्कर में पड़ने पर बुवाई का सीजन निकल जाता है। और लेट बुवाई से कमाई पर बुरा प्रभाव पड़ता है। इसलिए अपनी जमापूंजी की मदद से वे सब्जी की खेती को आगे बढ़ा रहे हैं।

बिहार समेत देश-दुनिया की ताजा-तरीन खबरों को जानने के लिए लॉगऑन करें :
www.sonvarshavani.com



## संक्षिप्त समाचार

27

### रिम्स के डॉक्टरों के लिए खुशखबरी, स्वास्थ्य मंत्री इरफान अंसारी ने मंगाई प्रमोशन की फाइल

**रांची, एजेंसी।** राजधानी रांची में स्थित राज्य के सबसे बड़े सरकारी अस्पताल रिम्स के डॉक्टरों के लिए एक खुशखबरी है। स्वास्थ्य मंत्री इरफान अंसारी ने रिम्स के 100 डॉक्टरों की पदोन्नति की फाइल अपने पास मंगाई है। प्रमोशन से पहले मंत्री स्वास्थ्य सचिव अजय कुमार सिंह के साथ इस पर चर्चा करेंगे। इस दौरान मंत्री इरफान अंसारी ने स्पष्ट कह दिया है कि समीक्षा के बाद ही पदोन्नति के लिए चयनित डॉक्टरों की लिस्ट जारी की जाएगी। साथ ही ऐसे डॉक्टर जिनका चयन नहीं हो पाया है, उनका फिर से साक्षात्कार लिया जा सकता है। इस बात पर विचार किया जा रहा है। ऐसा माना जा रहा है कि चयनित डॉक्टरों की लिस्ट जारी करने के बाद रिम्स द्वारा वंचित डॉक्टरों का इंटरव्यू लिया जाए। फिलहाल, जो डॉक्टर पदोन्नति के लिए चयनित हैं, उनका इंटरव्यू नवंबर महीने में ही लिया गया था। इस साक्षात्कार प्रक्रिया में रिम्स के लगभग 100 डॉक्टर शामिल हुए थे। इस चयन प्रक्रिया के लिए बाहर से एक्सपर्ट्स को भी बुलाया गया था। साथ ही इसकी रिकॉर्डिंग भी हुई थी। प्रक्रिया पूरी होने पर विभाग को चयनित डॉक्टरों की लिस्ट भेजी गई थी। इस सूची को पारित करने का निर्देश स्वास्थ्य विभाग द्वारा रिम्स जीबी में दिया गया था। इसी वजह से रिम्य जीबी की 59वीं बैठक में इसे एजेंडा बनाया गया था, लेकिन सदस्यों की सहमति नहीं बनने के कारण इसे पारित नहीं किया गया। इसके अलावा शनिवार 26 अप्रैल 2025 से रिम्स में भर्ती आयुष्मान और बीपीएल मरीजों की एमआरआइ जांच सरकार की अधिकृत जांच एजेंसी हेल्थ मैप में शुरू हो जायेगी। यह निर्णय शुक्रवार को रिम्स प्रबंधन और हेल्थ मैप के साथ हुई बैठक के बाद इससे संबंधित अधिकारियों की बैठक में लिया गया। अब ऐसे मरीजों की एमआरआइ जांच के लिए एलाऊ फ्री की एक पंजी बनायी जायेगी, जिसके आधार पर हर महीने का हेल्थ मैप को एक विपत्र जमा करना होगा। इसी के आधार पर जांच का भुगतान किया जाएगा।

### हाईकोर्ट ने कहा- 98 अंकों पर तय होगा सिविल जज जूनियर पीटी का रिजल्ट

रांची, एजेंसी। झारखंड हाईकोर्ट ने सिविल जज जूनियर डिवीजन प्रतियोगिता की प्रारंभिक परीक्षा की उत्तरकुंजी को चुनौती देनेवाली याचिकाओं पर फैसला सुनाया है। इसमें याचिकाओं को आंशिक रूप से स्वीकार किया गया है। हाईकोर्ट ने यह फैसला उक्त मामले में दायर याचिकाओं की सुनवाई करते हुए किया। यह फैसला चीफ जस्टिस एमएस रामचंद्र राव और जस्टिस दीपक रोशन की खंडपीठ ने सुनाया है। इसमें कहा गया कि इस परीक्षा का रिजल्ट अब केवल 98 अंक पर तय किया जाएगा। इस दौरान खंडपीठ ने प्रार्थी की दलील स्वीकार किया और बुकलेट ए सीरीज के प्रश्न संख्या–आठ, 74 व 96 की उत्तरकुंजी को गलत पाया। इस पर खंडपीठ ने निर्देश दिया कि उन सबको एक नंबर दीजिये, जिन अभ्यर्थियों ने प्रश्न संख्या–आठ का जवाब ए दिया है। वहीं, खंडपीठ ने प्रश्न संख्या 74 और 96 प्रश्न को डिलीट कर दिया। इस कारण 100 अंकों की यह परीक्षा अब महज 98 प्रश्न (98 अंक) की होगी। इसी अंक पर अभ्यर्थियों का रिजल्ट भी निर्धारित होगा। चीफ जस्टिस एमएस रामचंद्र राव और जस्टिस दीपक रोशन की खंडपीठ ने जेपीएससी से परीक्षा में शामिल सभी अभ्यर्थियों का अंतिम मार्क्स तैयार कर मेरिट लिस्ट जारी करने की भी बात कही है। साथ ही जेपीएससी को चार हफ्ते के अंदर सारी प्रक्रियाएं पूरी करने का निर्देश दिया है। इसके अलावा खंडपीठ ने प्रार्थियों के उस आग्रह को भी स्वीकार कर लिया है, जिसमें कुल वैकेंसी के 15 गुना अभ्यर्थियों को मुख्य परीक्षा के लिए सफल घोषित करने का निवेदन किया गया है। हाईकोर्ट में सुनवाई के दौरान प्रार्थियों की ओर से अधिवक्ता मनोज टंडन, अधिवक्ता सुमित गाड़ोदिया और अधिवक्ता शैलेश पोद्दार ने बहस की। इन्होंने खंडपीठ को जानकारी दी कि पीटी के रिजल्ट में कई गलतियां हैं, साथ ही कुछ प्रश्नों में भी त्रुटियां हैं। लेकिन जेपीएससी द्वारा गलतियों में सुधार किये बगैर ही रिजल्ट तैयार कर दिया। वहीं, जेपीएससी की ओर से अधिवक्ता संजय पिपरावाल, अधिवक्ता प्रवीण कुमार पांडेय, अधिवक्ता प्रिंस कुमार व अधिवक्ता अमित कुमार ने पैरवी की, जिन्होंने खंडपीठ के सामने पीटी रिजल्ट को सही बताया।

# राष्ट्रीय सेवा भारती का आह्वान, समाज के उपेक्षित वर्गों को मुख्यधारा में लाने की जरूरत

**रांची, एजेंसी।** राष्ट्रीय सेवा भारती के राष्ट्रीय मंत्री रामेंद्र सिंह ने कहा कि सेवा भारती झारखंड सहित पूरे देश में विभिन्न आयामों के माध्यम से सामाजिक परिवर्तन का कार्य कर रही है। समाज में आज भी कई ऐसे वर्ग हैं, जो आज भी उपेक्षित हैं, शोषित हैं और आवश्यक सुविधाओं से वंचित हैं। इसलिए अब जरूरत है, सेवा कार्य करने के साथ-साथ वैसे उपेक्षित वर्ग के लोगों को समाज की मुख्यधारा में शामिल करने की।

वह रविवार को सेवा भारती, झारखंड प्रदेश की ओर से रांची के काव्स रेस्टोरेंट के सभागार में आयोजित हितचिंतक सम्मेलन को संबोधित कर रहे थे। उन्होंने घुमंतू समाज के बारे में विस्तार से बताया कि उनके लोग आज भी कैसी जिंदगी जी रहे हैं। थर्ड जेंडर के लोगों को सम्मान देने की जरूरत है। कुछ लोग आपदा के कारण पीडित हैं तो कुछ लोग ऐसे भी हैं, जिन्होंने जरूरत के लिए अपना गांव छोड़ दिया है। वैसे सभी लोगों की चिंता समाज को करनी चाहिए।

राष्ट्रीय मंत्री रामेंद्र सिंह ने कई लोगों का उदाहरण देते हुए कहा कि मध्य प्रदेश में एक आईपीएस ने सेवा कार्य में सहयोग करने के लिए अपना मकान तक बेच दिया। जब आप दूसरे की पीड़ा देखते हैं तो सेवा की भावना उत्पन्न होती है। अपने समाज के लिए जो सहयोग कर रहे हैं, वह कोई अहसान नहीं हैं। जरूरतमंद लोगों के लिए समाज को आगे आना होगा। आज सेवा भारती समाज के वंचित, उपेक्षित, पीड़ित और अभावग्रस्त वर्गों में शिक्षा, स्वास्थ्य, स्वावलंबन, सामाजिक संस्कारों का अलख जगा कर समरस समाज का निर्माण कर रही है। समाज के सहयोग से कम संसाधन में जरूरतमंद बस्तियों में जाकर सेवा भारती के कार्यकर्ता काम कर रहे हैं। पूर्व राज्यसभा सदस्य महेश पोद्दार ने कहा कि स्वयं का स्वार्थ त्याग कर सेवा कार्य करने से सही मायने में समाज का उन्नयन होगा। आरएसएस के झारखंड-बिहार के क्षेत्र संघचालक देवव्रत पाहन ने कहा कि देश और समाज के लिए सभी लोग जब चिंता करेंगे, तभी स्वाभिमानी और स्वावलंबी भारत का निर्माण होगा। मौके पर सेवा भारती के संरक्षक डॉ। एच पी नारायण ने सेवा कार्य के लिए उत्प्रेरित किया। कार्यक्रम में सेवा भारती की वार्षिक उपलब्धियों को साझा करते हुए प्रदेश सचिव ऋषि पाण्डेय ने बताया कि परिवर्तन दिख रहा है। अब प्रखंड स्तर तक समस्याओं का अध्ययन कर सेवा कार्य विस्तार करने का लक्ष्य तय किया गया है। इसके पूर्व कार्यक्रम में सेवा भारती के सेवा कार्यों की डॉक्यूमेंट्री फिल्म का प्रदर्शन किया गया। साथ ही राष्ट्रीय सेवा साधना पत्रिका के वार्षिक अंक आपदा प्रबंधन विशेषांक का विमोचन किया गया। महानगर अध्यक्ष चंद्रकांत रायपत ने धन्यवाद ज्ञापन किया।

इस मौके पर राष्ट्रीय सेवा भारती के न्यासी गुरुशरण प्रसाद, सह प्रांत संघचालक अशोक श्रीवास्तव, महानगर संघचालक पवन मंत्री, पूर्व क्षेत्र संघचालक सिद्धिनाथ सिंह, राधेश्याम अग्रवाल, गोपाल सिंह, शंभू ठाकुर, निर्मला कौर, भाजपा नेता सुबोध सिंह गुड्डू, बिनय गांगूली, कुणाल आजमानी उपस्थित रहे।

वहीं, रमाशंकर बगड़िया, डा। निधि सहाय, प्रांत संगठन मंत्री जितेंद्र कुमार, सेवा भारती के मनोज कुमार, राजा, सुष्मिता पांडेय, समर सिंह , कंचन प्रभा, यदुनाथ पांडेय, प्राचार्य ललन कुमार, सुनील पांडेय, निधि जायसवाल सहित रांची, बोकारो, धनबाद, हजारीबाग से आए सेवा भारती के हितचिंतक और शहर के गण्यमान्य लोग उपस्थित रहे।

## ट्रेन की बोगी की तरह बनाया मकान, नाम रखा हेंब्रम एक्सप्रेस

**घाटशिला, एजेंसी।** घाटशिला प्रखंड की धरमबहाल पंचायत के ऐदलबेड़ा गांव निवासी आदिवासी परिवार की सृजनशीलता व कलाप्रेम चर्चा व आकर्षण का केंद्र बना हुआ है। खड़गपुर रेल मंडल में गार्ड के पद पर कार्यरत ऐदलबेड़ा निवासी श्यामा हेंब्रम ने अपने गांव के मकान को ट्रेन की बोगी के अंदाज में डिजाइन किया है और उसका नाम रखा है हेंब्रम एक्सप्रेस। इनका मकान इन दिनों आकर्षण का केंद्र बना हुआ है। मकान की दीवारों पर की गयी पेंटिंग और सजावट उनके घर के पास की सड़क से गुजरने वालों को रुक कर देखने को मजबूर कर रहा है। घर का मुख्य दरवाजा बिल्कुल ट्रेन की बोगी के प्रवेश द्वार जैसा है। खिड़कियों को इमरजेंसी खिड़की की तरह बनाया गया है।

श्यामा हेंब्रम की मां पानो हेंब्रम ने बताया कि मेरा बेटा खड़गपुर में रेलवे में गार्ड के पद पर कार्यरत है। उसने मिस्त्री व पेंटर को खासतौर से सलाह देकर घर को ट्रेन की बोगी की तर्ज पर तैयार करवाया है। दरवाजे और खिड़कियों को भी उसी शैली में लगाया गया है।

श्यामा हेंब्रम की बहन मीनू हेंब्रम ने बताया कि भैया ने अपनी सोच को अपनी मेहनत व लगन से घर का रूप दिया है। रेलवे से जुड़े होने के कारण वे हमेशा कुछ अलग करना चाहते थे। श्यामा हेंब्रम का यह प्रयास न सिर्फ गांव में चर्चा का विषय बना हुआ नहीं है, बल्कि स्थानीय कला और आधुनिक सोच का सुंदर नमूना भी पेश करता है। ऐसे तो इस क्षेत्र के आदिवासी परिवार अपने घरों की दीवारों पर अक्सर तरह-तरह की परंपरागत पेंटिंग करते रहते हैं, खासकर बांदना, सोहराय और टुसू पर्व में यह देखने को मिलता है। लेकिन श्यामा हेंब्रम के मकान की बनावट क्षेत्र के लोगों को खास तौर पर आकर्षित कर रही है।

## झारखंड के 14 जिलों में बिगड़ने वाला है मौसम, तेज हवाओं के साथ बारिश का अलर्ट

**रांची, एजेंसी।** राजधानी रांची में रविवार को दिनभर आंशिक बादल छाए रहे। इससे लोगों को गर्मी से थोड़ी राहत मिली। मौसम विज्ञान केंद्र रांची के पूर्वानुमान में बताया गया है कि अगले तीन दिनों तक राजधानी समेत पूरे राज्य के तापमान में 5 से 7 डिग्री सेल्सियस तक गिरावट हो सकती है और गर्मी से राहत मिलेगी। मौसम विज्ञान केंद्र रांची के राज्य के अनुसार निकटवर्ती मध्य भाग यानी रांची, रामगढ़, हजारीबाग, गुमला, बोकारो और खूंटी के अलावा उत्तर पूर्वी हिस्से यानी देवघर, दुमका, गोड्डा, पाकुड़, जामताड़ा, गिरिडीह, धनबाद और साहिबगंज में कहीं-कहीं मेघगर्जन के साथ 40 से 50 किमी प्रतिघंटे की रफ्तार से तेज हवा बहने की संभावना है। इसे लेकर ऑरेंज अलर्ट जारी किया गया है।

यही स्थिति दक्षिणी हिस्से यानी पूर्वी और पश्चिमी सिंहभूम, सिमडेगा और सरायकेला खरसावां के अलावे उत्तर पश्चिमी हिस्से यानी पलामू, गढ़वा, चतरा, कोडरमा, लातेहार और लोहरदगा में भी बनी रहेगी, इन जिलों के लिए यलो अलर्ट जारी किया गया है। बताया गया कि 28 और 29 अप्रैल को राज्य में कहीं-कहीं बिजली गिरने की भी संभावना है। वहीं, 30 अप्रैल को कमोबेश यही स्थिति बनी रहेगी, जबकि 1 मई को निकटवर्ती मध्य भाग, दक्षिणी भाग और उत्तर पश्चिमी भाग में कहीं-कहीं भारी वर्षा को लेकर यलो अलर्ट जारी किया गया है। मौसम विज्ञान केंद्र रांची द्वारा जारी पूर्वानुमान में राहत के आसार दिख रहे हैं। साथ ही बिजली गिरने और ओलावृष्टि को लेकर भी आरेंज अलर्ट जारी किया गया है।

मौसम विज्ञानी अभिषेक आनंद ने बताया कि राज्य में अगले तीन दिनों तक यानी 28, 29 और 30 अप्रैल को अधिकतम तापमान में 5 से 7 डिग्री सेल्सियस तक गिरावट होने की संभावना है और इसके बाद अगले दो दिनों तक यानी 1 और 2 मई को तापमान में बड़ा परिवर्तन नहीं होगा।

## बाबा धाम में श्रद्धालुओं के लिए विशेष इंतजाम, गर्मी से मिलेगी राहत

**देवघर, एजेंसी।** 30 अप्रैल को होने वाले अक्षय तृतीया को लेकर देवघर में तैयारी जोर-शोर से हो रही है। देवघर के बाबा मंदिर में अक्षय तृतीया में होने वाली भीड़ को देखते हुए मंदिर प्रबंधन और जिला प्रशासन की तरफ से टेंट और ठंडे पानी का इंतजाम श्रद्धालुओं के लिए किया गया है। अक्षय तृतीया में होने वाले इंतजाम को लेकर पंडा धर्म रक्षिणी सभा के उपाध्यक्ष सीएस खवाड़े ने कहा कि इस दिन मंदिर में लाखों की संख्या में भक्तों की भीड़ होती है। उस दिन होने वाली भीड़ को देखते हुए जिला प्रशासन व प्रबंधन पहले से ही सजग हैं।

अक्षय तृतीया हिंदुओं के लिए सबसे शुभ दिन माना जाता है। इस दिन लोग अपने किसी भी अच्छे कार्य की शुरुआत करते हैं। इन दिनों मंदिर में मुंडन और शादियों को लेकर भी अत्यधिक भीड़ देखने को मिलती है। जिसको देखते हुए मंदिर प्रबंधन की तरफ से टेंट लगाए गए हैं। टेंट लगने से मंदिर में आने वाले श्रद्धालुओं को राहत महसूस हो रहा है।

धनबाद के झरिया से आए श्रद्धालुओं ने कहा कि जिस तरह की प्रचंड गर्मी अप्रैल महीने में देखने को मिल रही है। ऐसे में खुले आसमान के नीचे मंदिर में खड़ा होना मुश्किल ही नहीं नामुमकिन है। लेकिन टेंट लगने के कारण लोगों को काफी राहत है। मंदिर की पक्की जमीन भी गर्म नहीं हो रही है।

अक्षय तृतीया के दिन लोग माता लक्ष्मी और भगवान विष्णु की पूजा करते हैं। इसलिए देवघर के बैद्यनाथ धाम मंदिर में स्थापित भगवान विष्णु और माता लक्ष्मी की भी विशेष पूजा की जाती है। पौराणिक कथाओं के अनुसार यह माना जाता है कि भगवान भोलेनाथ के शिवलिंग को देवघर के बैधनाथ धाम में स्थापित करने में भगवान विष्णु ने ही अपनी महिमा दिखाई थी। भगवान विष्णु ही चरवाहा बनकर रावण से शिवलिंग लेकर देवघर में स्थापित किए थे।

देवघर के बैधनाथ धाम मंदिर से जुड़ी कई कहानियां हैं, जो देश भर के भक्तों को आकर्षित करती है। देवघर के बैद्यनाथ धाम मंदिर के प्रति श्रद्धालुओं की आस्था और सच्ची श्रद्धा को देखते हुए देवघर जिला प्रशासन और राज्य सरकार के तरफ से भी मंदिर की सुख सुविधाओं और यहां के इंतजाम को लेकर विशेष ध्यान रखा जाता है।

## कब्र से एक के बाद एक गायब हुई 6 लाशें, इलाके में दहशत का माहौल

**गोमो, एजेंसी।** कब्र को खोदकर आधा दर्जन शव गायब होने की चर्चा पूरे इलाके में फैलने से दहशत का माहौल है। मामला तोपचांची प्रखंड के बिशुनपुर श्मशान घाट का है। आस-पास इलाके के लोग श्मशान घाट पहुंचने लगे, जहां कब्र की स्थिति देख लोग हतप्रभ रह गए। कब्र में दफनाए गए शव को पहचान करने के लिए तीन स्वजन श्मशान घाट पहुंचें, जहां कब्र में शव नहीं होने से लोग आगबबूला हो गए।

मामले की जानकारी हरिहरपुर थाना की पुलिस को दी गई। थाना के सब इंस्पेक्टर नारायण यादव दल बल के साथ पहुंचकर जांच पड़ताल में जुट गये। पुलिस ने भी शव गायब होने की बात सही मानी है। कब्र से शव गायब होने से कई तरह की सवाल सामने आ रही है। उक्त श्मशान घाट से पहली बार कब्र से शव गायब होने का मामला सामने आया है।

श्मशान घाट से महज कुछ ही दूरी स्थित जीतपुर गांव है। यहां के अधिकांश महिला पुरुष और बच्चे श्मशान घाट के दस कदम की दूरी पर स्नान किया करते है, घटना के बाद से महिलाएं भी दहशत में हैं। 6 कब्र खोदे गए हैं, जिसमें से तीन शव कों स्वजनों ने पहुंचकर पहचान किया। 27 नवंबर 2024 को बिशुनपुर पंचायत के सेवानृवित रेलकर्मी बुधराम प्रसाद का शव दफनाया गया था। जिसकी पहचान उसके पुत्र सत्येंद्र प्रसाद उर्फ सत्तू ने किया।

26 जनवरी 2025 को बिशुनपुर गांव के भोला राम की मां को दफनाया गया था, जिसकी पहचान छोटे पुत्र विष्णु राम ने किया। 27 दिसंबर 2024 को बिशुनपुर के मोहन राम की मां को दफन किया गया था। जिसकी पहचान मोहन राम तथा भाई मुन्ना ने किया। अन्य तीन शव के स्वजन अबतक सामने नहीं आए हैं।

श्मशान घाट जाने का रास्ता काफी खराब है, उक्त रास्ते से चार चक्का पहिया का निशान जर्जर सड़क पर देखा गया है, जिससे संभावना जताई जा रही है कि सभी शव का अवशेष उठाकर वाहन के माध्यम से ले गए होंगे।

हालांकि, पुलिस उस पर भी जांच कर रही है। जिस स्थान पर श्मशान घाट है, वह स्थान बोकारो जिला का सीमा है। शव का अवशेष किस काम में उपयोग होगा, इसके लेकर लोग तरह-तरह की चर्चा कर रहे थे। कई ग्रामीणों ने यह भी आशंका जताई कि कहीं तांत्रिक के द्वारा इस तरह का कृत्य नहीं किया गया।

जानवरों के भय से शव को दफन करने के लिए काफी गड्ढा किया जाता है, ताकि शव को जानवर निकाल न सके। इसके लिए शव को मिट्टी के बाद बड़े बड़े पत्थर डाल दिया जाता है, लेकिन कब्र से सारा पत्थर भी बाहर निकला हुआ है। गड्ढे के समीप काफी दुर्गंध आ रही थी।

### एटीएस ने झारखंड से चार आतंकियों को किया गिरफ्तार,

# इस तरह फैला रहे थे आतंक का नेटवर्क

**रांची, एजेंसी।** बीते दिनों एटीएस ने झारखंड मॉड्यूल से जुड़े प्रतिबंधित आतंकी संगठन हिज्ब-उत-तहरीर के चार आरोपियों को गिरफ्तार किया है। टीम ने रविवार को पूछताछ के बाद आतंकियों को न्यायिक हिरासत में जेल भेज दिया। जानकारी के अनुसार, जेल भेजे गए आतंकियों में अयान जावेद, मी शहजाद आलम, शबनम परवीन और फैयाज हुसैन शामिल हैं। ये चारों आरोपी बैंक मोड़ थाना क्षेत्र के निवासी हैं। आतंकियों को जेल भेजने से पहले एटीएस ने चारों के साथ एक साथ और अलग-अलग पूछताछ की। साथ ही आतंकियों के पास से बरामद मोबाइल की जांच की। इस दौरान एटीएस को महिला आतंकी शबनम के मोबाइल में कई संदिग्ध चैट सहित कुछ अहम जानकारियां मिलीं। इसके बाद एटीएस ने आरोपी महिला शबनम और उसके शौहर अयान जावेद को झारखंड मॉडयूल का किंगपिन मानकर जांच शुरू की है। इधर, गिरफ्तार आरोपियों ने एटीएस की पूछताछ में कई संदिग्ध लोगों के नाम बताये हैं। बहरहाल, अन्य लोगों की मामले में संलिप्तता सामने आने के बाद एटीएस साक्ष्य के आधार पर आगे की कार्रवाई करेगी। बता दें कि एटीएस गिरफ्तार आरोपियों से और अधिक जानकारी इकट्ठा करने के लिए उनसे पूछताछ करेगी। एटीएस आरोपियों को रिमांड पर लेकर उनसे पूछताछ करेगी। पूछताछ में शामिल अधिकारियों की माने तो, मामले में अब तक विदेशी कनेक्शन की बात सामने नहीं आयी है।

मामले के संबंध में बताया गया कि एटीएस की टीम को आतंकियों की गतिविधियों को लेकर सूचना मिली थी। सूचना के मुताबिक, आतंकी संगठन हिज्ब-उत-तहरीर से जुड़े कुछ व्यक्ति राज्य के अन्य युवकों को अपने नेटवर्क से जोड़ रहे हैं। ये लोग सोशल मीडिया और अन्य माध्यमों के जरिए लोगों को गुमराह करते हैं। साथ ही धार्मिक कट्टरता को बढ़ावा देते हुए राष्ट्र विरोधी गतिविधियां भी चलाते हैं। इसी जानकारी को आधार बनाकर एटीएस की टीम ने धनबाद और कोडरमा में छापेमारी कर चारों आतंकियों को गिरफ्तार किया। इसके बाद सभी को पूछताछ के लिए रांची लाया गया।

## दंत चिकित्सक नियुक्ति परीक्षा की आ गई तारीख, रांची में होगा एग्जाम, 1341 छात्रों को लगा झटका

**रांची, एजेंसी।** स्वास्थ्य विभाग के अधीन दंत चिकित्सकों (मूल कोटि) की नियुक्ति के लिए लिखित परीक्षा 21 मई को होगी। झारखंड लोक सेवा आयोग ने तीन वर्ष से अधिक समय बाद दंत चिकित्सकों के 23 पदों के लिए परीक्षा की तिथि की घोषणा कर दी है। यह परीक्षा रांची के विभिन्न केंद्रों पर दो पालियों में आयोजित होगी। आयोग ने इस परीक्षा में भाग लेने के लिए हुए ऑनलाइन आवेदन में 1,341 आवेदन अधूरे होने या अन्य कारणों से रद कर दिए हैं। रद आवेदनों की सूची जारी कर दी गई है।

आयोग के अनुसार, अभ्यर्थियों को लिखित परीक्षा के लिए प्रवेश पत्र डाक से नहीं भेजे जाएंगे। अभ्यर्थी इसे आयोग की वेबसाइट पर 13 मई से अपना रजिस्ट्रेशन नंबर एवं जन्म तिथि डालकर डाउनलोड कर सकेंगे।

लिखित परीक्षा दो पत्रों की होगी। दो-दो घंटे की इस परीक्षा में सौ-सौ अंकों के वस्तुनिष्ठ प्रश्न पूछे जाएंगे। लिखित परीक्षा में उत्तीर्ण अभ्यर्थी साक्षात्कार में सम्मिलित होंगे। साक्षात्कार 50 अंकों का होगा। इधर, आयोग ने जिला दंत चिकित्सा पदाधिकारी के 12 तथा वरीय दंत चिकित्सक के 20 पदों के लिए वर्ष 2023 में निकाली गई बहाली को पूरा करने के लिए साक्षात्कार की तिथि घोषित कर दी है। आयोग ने काफी पहले ही अभ्यर्थियों से आवेदन मंगाकर उनके प्रमाणपत्रों का सत्यापन भी कर लिया था, लेकिन साक्षात्कार का आयोजन नहीं हो पा रहा था।

अब आयोग ने इन पदों के विरुद्ध नियुक्ति के लिए 29 अप्रैल को साक्षात्कार आयोजित करने का निर्णय लिया है। वहीं, चिकित्सा पदाधिकारियों के बैकलाग 26 पदों के लिए भी इसी तिथि को साक्षात्कार आयोजित किया जाएगा। आयोग द्वारा दंत चिकित्सकों, वरीय दंत चिकित्सकों तथा जिला दंत चिकित्सा पदाधिकारियों की नियुक्ति प्रक्रिया पूरी करने के बाद स्वास्थ्य विभाग के अधीन अन्य पदों पर होनेवाली नियुक्ति प्रक्रिया पूरी की जाएगी।

## मऊभंडार चौक पर भीषण आग, 5 दुकानें खाक, लाखों का नुकसान

**घाटशिला (पूर्वी सिंहभूम), एजेंसी।** पूर्वी सिंहभूम के घाटशिला अनुमंडल के मऊभंडार ओपी क्षेत्र के मऊभंडार चौक पर सोमवार तड़के भीषण आग लग गयी। इसमें 5 दुकानें पूरी तरह जलकर राख हो गयीं। अगलगी की यह घटना देर रात लगभग 1ः40 से 2ः00 बजे के बीच हुई। स्थानीय लोगों और दुकानदारों का कहना है कि इस अगलगी में करीब 8 लाख रुपए की संपत्ति का नुकसान हुआ है। जो दुकानें जलीं हैं, उनमें 2 फल की दुकानें थीं। एक भुंजा दुकान और एक फूल की दुकान थी।

पीड़ित दुकानदारों में फल विक्रेता संतोष दुबे, शिबू आस, लखन आस, भुंजा विक्रेता मुकेश साहू और फूल विक्रेता मो हलीम बाबू की दुकानें जलकर खाक हो गयीं। फल विक्रेताओं को भारी नुकसान हुआ है। दुकानों में रखे केले, सेव, डाब, केला, तरबूज समेत अन्य फल पूरी तरह जल गये।

प्रत्यक्षदर्शियों ने कहा है कि आग की लपटें इतनी तेज थीं कि उस पर तत्काल काबू पाना संभव नहीं हो सका।

सोमवार सुबह आठ बजे तक भी दुकानों से धुआं और आग की लपटें उठती रहीं। आग लगने के कारणों का फिलहाल स्पष्ट पता नहीं चल पाया है। घटना की सूचना मिलते ही मऊभंडार ओपी प्रभारी पंकज कुमार, एसआई मुकुट आईद, मनोज मरांडी और दिनेश कुमार साह घटनास्थल पर पहुंचे।

उप मुखिया ने इसकी सूचना आईसीसी के कार्यपालक निदेशक को दी। एचसीएल के दमकल कर्मियों के साथ मिलकर पुलिस ने देर रात कड़ी मशक्कत के बाद आग पर काबू पाया। पुलिस ने मामले की जांच शुरू कर दी है और सभी पहलुओं से पड़ताल की जा रही है।

मऊभंडार चौक में दुकानों में आग लगने की यह चौथी घटना है। हर बार आग से दुकानदारों को भारी नुकसान होता है। अब तक कोई स्थायी समाधान नहीं निकल सका है। बार-बार दुकानों के जलने से दुकानदारों में आक्रोश और निराशा है। 15 जनवरी 2024 को भी मऊभंडार चौक पर भीषण आग लगी थी, जिसमें 5 दुकानें जल गयीं थीं। इसके बाद दुकानों को स्थायी रूप से बंद करना पड़ा था। एक बार फिर वैसी ही घटना हुई है।

इधर, घटना की जानकारी मिलते ही विधायक प्रतिनिधि जगदीश भकत, काजल डॉन के नेतृत्व में एक प्रतिनिधिमंडल मौके पर पहुंचा। सभी ने पीड़ित दुकानदारों से बातचीत की और हालात का जायजा लिया। इसके बाद प्रतिनिधिमंडल ने घाटशिला एसडीपीओ अजीत कुमार कुजूर से उनके आवास पर भेंट कर घटना की उच्चस्तरीय जांच कराने की मांग की।

बिहार समेत देश-दुनिया की ताजा-तरीन खबरों को जानने के लिए लॉगऑन करें :
www.sonvarshavani.com



# विचार-मंथन

## संपादकीय

## पाक नहीं सुधरेगा, आतंक को मुंहतोड़ जवाब मिले

जैसी कि उम्मीद थी, पहलगाम आतंकी हमले पर गुरुवार को हुई सर्वदलीय बैठक में भारतीय राजनीति का वह रूप दिखा, जिसकी जरूरत थी। सभी दलों ने एक स्वर में सरकार से कहा कि आतंक को मुंहतोड़ और निर्णायक जवाब देने के लिए जो भी जरूरी हो, किया जाए। इससे पहले जम्मू-कश्मीर, खासकर घाटी में जिस तरह से आम लोगों ने सड़कों पर निकलकर इस आतंकवादी हमले की भर्त्सना की, वह पूरी दुनिया के लिए स्पष्ट संदेश है।इस बीच पाकिस्तान ने शिमला समझौता समेत तमाम समझौते स्थगित करने और पानी रोकने जाने को युद्ध का ऐलान मानने जैसी घोषणाएं करके यह दिखाने की कोशिश की है कि वह भी भारत के कदमों का मुकाबला करने में सक्षम है। बेहतर होता कि हमले के पीछे जिस आतंकवादी संगठन का हाथ है, वह उसके खिलाफ कार्रवाई करता। आखिर, पाकिस्तान खुद आतंकवाद से पीड़ित रहा है और वह जब तब इसकी दुहाई देता आया है। आतंकवादी हमले की घटना के बाद केंद्र सरकार ने जिस तरह से रिएक्ट किया, उससे साफ हो गया कि देश अब ऐसे हमलों को बर्दाश्त करने के मूड में नहीं है। गुरुवार को भारत ने अमेरिका, ब्रिटेन, जर्मनी, जापान, चीन जैसे तमाम प्रमुख देशों के राजदूतों को घटना का पूरा ब्यौरा दिया और इससे जुड़े तमाम साक्ष्य उनके साथ साझा किए। प्रधानमंत्री नरेंद्र मोदी ने गुरुवार को फिर से यह बात दोहराई कि पुलवामा के दोषियों को बख्शा नहीं जाएगा। भारत-पाकिस्तान के बीच बढ़ते तनाव के बीच वायुसेना ने रफाल और सुखोई-30 ने 'आक्रमण अभ्यास' भी किया। 25 अप्रैल को भारत ने हाइपर मिसाइल का भी टेस्ट किया। सिंधु जल समझौते को स्थगित करने की घोषणा ने पाकिस्तान को सबसे ज्यादा चिंतित किया है। यह बहुत बड़ी घोषणा है और इसके निहितार्थ दूर तक जाते हैं। लेकिन भारत का मकसद भी यही है कि सब इस तथ्य को अच्छी तरह समझ लें कि ऐसे हमलों को रोकने के लिए वह किसी भी हद तक जा सकता है। आखिर, दशकों से सीमापार आतंकवाद को बंद करने की भारत की अपील को पाकिस्तान अनदेखा करता आया है।

## आतंक पर आर-पार की तैयारी

जम्मू-कश्मीर के पहलगाम में पर्यटकों पर आतंकी हमले का स्वरूप ऐसा है कि भारत सरकार के लिए इस मसले पर ठोस कार्रवाई करना वक्त की जरूरत है। इसलिए भारत ने इस बर्बर घटना के बाद सख्त कदम उठाते हुए अगर पाकिस्तान को साफ संदेश दिया है तो यह स्वाभाविक है। यह जगजाहिर हकीकत है कि भारत में आतंकवादी गतिविधियों के पीछे पाकिस्तान की क्या भूमिका रही है। इसलिए भारत के सामने अब एक तरह की मजबूरी आ खड़ी हुई है कि वह आतंकवाद और उसे शह देने वाले देश के खिलाफ नीतिगत स्तर पर कोई ठोस कदम उठाए।इसी क्रम में गुरुवार को भारत ने पाकिस्तान के विरुद्ध कई कड़े कदम उठाने की घोषणा की। इनमें पाकिस्तानी नागरिकों के लिए वीजा पर पाबंदी, दूतावास में राजनयिक कर्मचारियों की संख्या में कटौती, अटारी-वाघा सीमा को बंद करना और सबसे अहम छह दशक पुरानी सिंधु जल संधि के क्रियान्वयन को निलंबित करना शामिल है।जाहिर है, भारत की ओर से आतंक के विरुद्ध उठाए गए ये कदम पाकिस्तान को नागवार गुजरेंगे, लेकिन सच यह है कि लंबे समय से भारत में आतंकवाद की समस्या को और ज्यादा जटिल बनाने में पाकिस्तान की जो भूमिका रही है, उसने कई स्तर पर मुश्किलें खड़ी की हैं।दूसरी ओर, आतंकवाद को बढ़ावा देने में अपने भूमिका पर शर्मिंदा होने के बजाय पाकिस्तान इस मसले पर आमतौर पर अपनी हठधर्मिता ही प्रदर्शित करता रहा है। इस बार भी जब भारत ने कुछ सख्ती दिखाई तो हकीकत स्वीकार करने के बजाय पाकिस्तान ने भी जवाबी कार्रवाई के तौर पर भारत के साथ द्विपक्षीय शिमला समझौते को निलंबित करने, हवाई क्षेत्र और सीमाओं को बंद करने जैसे कुछ कदम उठाने की घोषणा कर दी।सवाल है कि ऐसा करके पाकिस्तान क्या साबित करना चाहता है।

# पाक को सबक सिखाना एवं आतंकवाद को उखाड़ना होगा

(ललित गर्ग)

*पहलगाम का आतंकी हमला भारत की चेतना और उसकी अस्मिता पर किया गया भीषण हमला है। इस हमले के द्वारा भारत को ललकारा गया है। अब पाकिस्तान को उसी की भाषा में सबक सिखाने के लिए सभी विकल्पों पर विचार होना ही चाहिए। यदि युद्ध अपेक्षित हो तो उसे भी अंजाम देना चाहिए।*

जम्मू-कश्मीर से अनुच्छेद 370 हटाए जाने के बाद जम्मू-कश्मीर में काफी बदलाव आया था। आतंकवाद लगातार सिमट रहा था, शांति का उजाला हो रहा था। वादियां की रौनक बढ़ी और बाजार गुलजार हो उठे थे। श्रीनगर के लालचौक पर मिलजुल कर त्यौहार मनाए जाने लगे थे। जम्मू-कश्मीर के पहलगाम में हुए बर्बर एवं क्रूर आतंकी हमले से सारा देश गम एवं गुस्से में दिख रहा है, वही मोदी सरकार इस बार आर-पार के मूड में दिख रही है। प्रधानमंत्री नरेंद्र मोदी की अध्यक्षता में हुई कैबिनेट कमेटी ऑन सिक्योरिटी ( सीसीएस ) की बैठक के बाद भारत ने पाकिस्तान के खिलाफ पांच बड़े और कड़े फैसले लेते हुए पाकिस्तान पर शिकंजा कसा है, जिससे वह डरा है, सहमा है, घबराया है। इन पंच शिकंजों में 1960 की सिंधु जल संधि को तत्काल प्रभाव से निलंबित कर दिया गया है, राजनयिक मिशन की संख्या घटाई जाएगी, पाकिस्तानी सैन्य राजनयिकों को एक हफ्ते में भारत छोड़ना होगा, पाकिस्तानियों के लिए सार्क वीज़ा रद्द कर दिया गया है और अटारी बॉर्डर को भी तत्काल प्रभाव से बंद कर दिया गया है। ये कदम जहां आतंकवाद के खिलाफ भारत की कड़ी नीति को दर्शाते हैं वहीं पाकिस्तान को उसकी औकात दिखाने का एक डिप्लोमैटिक स्ट्राइक है, जबकि भीतर-ही-भीतर किसी बड़ी कार्रवाई से इंकार नहीं किया जा सकता। सीमा पार आतंकवाद को लेकर पाकिस्तान पर दबाव बनाने और भारत की सुरक्षा को मजबूत करने की दिशा में मोदी सरकार से अभी अधिक सख्त कार्रवाई की अपेक्षा है और आशा की जा रही है कि सरकार जनता की अपेक्षाओं से भी दो कदम आगे इस बार बदला लेगी। इस बार की तांडवी टंकार एवं हुंकार पाकिस्तान की न केवल कमर तोड़ देगी, बल्कि उसके नापाक मनसूंबों को हमेशा के लिये नेस्तनाबूद कर देगी। पाकिस्तान ने अब तक भारत की शांति एवं सहयोग भावना को देखा है लेकिन अब हिंसा के लिये हिंसा की खनकार देखेगा। निर्दोषों की हत्या करन वालों, विश्वासघात का मार्ग अपनाने वालों एवं निहत्थों पर कहर बरपाने वालों को अब पता लगेगा कि धर्म एवं शांतिवादियों की ताकत क्या होती है? पाकिस्तान स्थित प्रतिबंधित लश्कर-ए-तैयबा के एक संगठन द रेजिस्टेंस फ्रंट ने निर्दोष पर्यटकों पर किये गये इस कायरतापूर्ण हमले की जिम्मेदारी ली है। इस दुखद घटना ने वर्ष 2008 में दुस्साहसपूर्ण ढंग से मुंबई और भारत को हिलाकर रख देने वाले लश्कर-ए-तैयबा द्वारा रचे गए नरसंहार की याद दिला दी है। यह महज संयोग नहीं कि यह हमला 26/11 के आरोपी तहव्वुर राणा के भारत प्रत्यर्पण और पाक सेना प्रमुख जनरल असीम मुनीर के भारत विरोधी बयान के बाद हुआ। यह हमला पाकिस्तान की अब तक की सबसे बड़ी भूल एवं अमानवीयता एवं पाशविकता का घिनौना कृत्य बना है। मुनीर ने कश्मीर को अपने देश की 'गले की नस' बताया लेकिन यही नस अब पाकिस्तान का सर्वनाश करेंगी, उसको कड़वे घुंट पीने को विवश करेगी। दाने-दाने को तरसता पाकिस्तान अब त्राहि-त्राहि करते हुए तबाही के कगार पर पहुंचेगा। एक ओर जहां बलूच विद्रोह ने मुनीर व सेना की नींद उड़ा रखी है, अब भारत उसकी नींद ही नहीं, सुख-चैन भी छीन लेगा। गैर मुस्लिमों को निशाना बनाना और वह भी अमेरिकी उपराष्ट्रपति जे.डी.वेंस की भारत यात्रा के दौरान- यह स्पष्ट करता है कि आतंकवादियों व उनके आकाओं ने भाजपा के नेतृत्व वाली मोदी सरकार को चुनौती दे दी है, सीधे-सीधे ललकारा है। मोदी सरकार को सस्ते में लेने की भूल के परिणाम पाकिस्तान पहले भी भुगत चुका है, उरी (2016) और पुलवामा (2019) की तरह पहलगाम हत्याकांड में बहा निर्दोषों का रक्त व्यर्थ नहीं जायेगा। जिस तरह श्रीकृष्ण को आसूरी शक्तियों के खिलाफ महाभारत रचना पड़ा, उसी तरह मोदी पाकिस्तान के आतंकवाद के खिलाफ कोई बड़े युद्ध की संरचना करके हमेशा के लिये आतंकवाद का सर्वनाश करे। पहलगाम हत्याकांड के बाद न केवल समूचे देश में बल्कि कश्मीर घाटी में पहली बार गहरा आक्रोश देखने को मिला है। घाटी में 35 साल बाद पहली बार आतंकी हमले के खिलाफ बंद का आयोजन किया गया है। बुधवार को बंद के आह्वान के बाद श्रीनगर में अधिकांश व्यापारिक प्रतिष्ठान बंद रहे। लोग सड़कों में दुख और आक्रोश व्यक्त करते नजर आए और कहा कि यह घटना कश्मीर की अतिथि और शांति की भावना के साथ विश्वासघात है। यह घटना कश्मीरियों की रोजी-रोटी पर कुठाराघात है। यह कश्मीर की शांति को लीलने की कुचेष्ठा है। लश्करे-ए-तैयबा से जुड़े आतंकी संगठन के इस हमले का मकसद पर्यटकों में खौफ पैदा करना और घाटी में सामान्य स्थिति की वापसी को रोकना था। यहां उल्लेखनीय है कि बीते साल जम्मू-कश्मीर में पैंतीस लाख से अधिक पर्यटक पहुंचे थे। लेकिन पहलगाम जैसी जगह में जहां सत्तर फीसदी लोगों की आजीविका पर्यटन से जुड़ी है, वहां स्थिति सामान्य होने में अब लंबा वक्त लगेगा। आने वाले दिनों के लिये पर्यटकों ने अपनी यात्राएं रद्द कर दी हैं। जम्मू-कश्मीर से अनुच्छेद 370 हटाए जाने के बाद जम्मू-कश्मीर में काफी बदलाव आया था। आतंकवाद लगातार सिमट रहा था, शांति का उजाला हो रहा था। वादियां की रौनक बढ़ी और बाजार गुलजार हो उठे थे। श्रीनगर के लालचौक पर मिलजुल कर त्यौहार मनाए जाने लगे थे। बागों में ट्यूलिप के फूल खिल उठे थे। बर्फ की वादियों में मंद-मंद शीतल हवाओं से चिनार के पेड़ झूमने लगे थे। जो देश एवं दुनिया के असंख्य पर्यटकों को खींच रहे थे। उम्मीदें बंध गई थीं कि एक न एक दिन आतंकवाद मुक्त जम्मू-कश्मीर नई सुबह देखेगा लेकिन बढ़ते पर्यटक और मजबूत होती अर्थव्यवस्था पाक को रास नहीं आई। पहलगाम के भयावह हमले ने एक बार फिर सबको खौफजदा कर दिया। जम्मू-कश्मीर में शांति, सौहार्द और विकास पाकिस्तान में बैठे आतंक के आकाओं को नागवार गुजर रहा था। इसलिए पाकिस्तान की सेना, सेना प्रमुख तौकिर मुनीर, उसकी खुफिया एजैंसी आईएसआई और आतंकवादी संगठनों ने मिलकर ऐसी साजिश रच डाली, जिसने उनके धर्म को धुंधलाने एवं शर्मसार करने के साथ पाकिस्तानी इरादों को भी बेनकाब कर दिया। पाकिस्तान को जवाब देने की तैयारी व्यापक स्तर पर हो रही है, लेकिन प्रश्न यह है कि क्या भारत ऐसी कोई बड़ी कार्रवाई कर सकेगा, जिससे वह सही रास्ते पर आ जाए।

# घाटी में बहे बेगुनाह लहू से गुस्से में देश

(उमेश चतुर्वेदी)

अगस्त 2019 में जम्मू-कश्मीर को विशेष राज्य का दर्जा देने वाले संविधान के अनुच्छेद 370 का खात्मा होने के बाद घाटी धीरे-धीरे पटरी पर लौटने लगी थी, कुछ पिछली सदी के नब्बे के दशक से पहले की स्थिति में आने लगी थी। घाटी में परिंदों की चहचहाहट के साथ ही सैलानियों के तराने गूंजने लगे थे। कश्मीर घाटी में पिछले कुछ वर्षों में सिर्फ परिंदे ही नहीं चहचहा रहे थे, बल्कि देश-दुनिया से आए सैलानी भी यहां की खूबसूरती में अपना सहयोग दे रहे थे..वे भी परिंदे की तरह घाटी के कैनवस को और ज्यादा खूबसूरत बना रहे थे..यह खूबसूरती पाकिस्तान परस्त उन आतंकियों को नहीं देखी गई, जिनके लिए कश्मीर गले की नस की तरह है। अपने गले की इस नस को बचाने के लिए आतंकियों ने बाइस अप्रैल का दिन चुना, और 26 बेगुनाह लोगों का रक्त घाटी की हरियाली चादर पर बिछा दिया..ये प्राकृतिक रंग होता तो धानी कैनवस पर खूबसूरत होता..लेकिन लहू का सुर्ख रंग कभी खूबसूरती का सबब नहीं बनता..वह वीभत्सता का जरिया बनता है..जब किसी बेगुनाह का लहू जब धरती पर गिरता है तो वह क्षोभ और क्रोध का जरिया बन जाता है..बेशक यह लहू सूख जाता है, लेकिन उसकी तासीर मानवता के दिल और दिमाग में कहीं गहरे तक रच जाता है..उसे धरती पर बहाने वाले के लिए वही सैलाब बन जाता है और उस सैलाब में एक दिन उसे बहाने वाले बह जाते हैं। पहलगाम की धरती पर गिरा खून सूख चुका है..लेकिन वह भारत की असंख्य आंखों में उतर आया है..जब खून किसी की आंखों में उतर आता है तो उसका अंजाम बहुत भयानक होता है..भयानक उसके लिए, जिसकी वजह से वह आंखों में उतर आता है...तब उन आंखों का पानी धीरे-धीरे मरने लगता है और उसकी हर सूखी बूंद से उपजा सैलाब कहर बन कर टूटता है। भारत की असंख्य आंखों की सूख रही बूंदों से वही सैलाब उमड़ने वाला है। बिहार के मधुबनी में प्रधानमंत्री मोदी का यह कहना कि घाटी में बेगुनाह खून बहाने वालों का पीछा किया जाएगा, उन्हें खोज निकाला जाएगा और दंडित किया जाएगा..दरअसल उसी सैलाब की निशानी है.. अगस्त 2019 में जम्मू-कश्मीर को विशेष राज्य का दर्जा देने वाले संविधान के अनुच्छेद 370 का खात्मा होने के बाद घाटी धीरे-धीरे पटरी पर लौटने लगी थी, कुछ पिछली सदी के नब्बे के दशक से पहले की स्थिति में आने लगी थी। घाटी में परिंदों की चहचहाहट के साथ ही सैलानियों के तराने गूंजने लगे थे। इसके साथ घाटी में खुशहाली लौट रही थी। पत्थर थामने और सेना पर उन्हें उछालने वाले हाथों में कहीं पतवार तो कहीं घोड़े की लगाम तो कहीं सैलानियों को राह दिखाने वाले जज्बात आने लगे थे। कश्मीर की कालीनों को एक बार फिर रंग मिलने लगा था, उन्हें कद्रदानों की बाढ़ आने लगी थी...कश्मीर के केसर की रंगत और सुगंध दूर तक फैलने लगी थी..घाटी के मेवे की पहुंच एक बार फिर दुनिया के बाजारों तक होने लगी थी..लेकिन कंगाली के दरवाजे पर खड़ा पाकिस्तान और उसके सैनिक आकाओं को यह खुशहाली पसंद नहीं आई। इसके बाद उन्होंने द रेसिस्टेंस फ्रंट के आतंकवादियों को आगे किया और पहलगाम में 24 भारतीय और दो विदेशी नागरिकों को मौत के घाट सुला दिया। भारतीय सेना की वर्दी में आए आतंकियों ने पुरूषों से कलमा पढ़ने को कहा। उनके धर्म पूछे और हिंदू बताते ही उनके सिरों को गोलियों से उड़ा दिया। इस कुकृत्य का शिकार बना भारतीय नौसेना का एक लेफ्टिनेंट, जिसकी महज छह दिन पहले ही शादी हुई थी...भारतीय वायुसेना का एक जांबाज, कानपुर का महज दो महीने पहले विवाहित एक जवान। एक मासूम बच्चे के सामने ही उसके पिता का खून बहा दिया गया। इस्लाम के नाम पर की गई इन हत्याओं के बाद आतंकी बोलते हुए चले गए कि मोदी को बता देना कि कश्मीर घाटी में जबरदस्ती बसाए जा रहे लोगों का यह बदला है।

## सुडोकू पहेली क्रमांक- 5715

| | | | | | | | | |
|---|---|---|---|---|---|---|---|---|
| | | 7 | | | | 9 | | 8 |
| | 3 | | 1 | 7 | | | | 4 |
| | | | | | 6 | | | |
| 6 | 9 | 8 | 7 | 4 | | 3 | | |
| | | 3 | | 1 | | 4 | | |
| | | 1 | | 3 | 9 | 7 | 6 | 2 |
| | | | 4 | | | | | |
| 9 | | | | 5 | 1 | | 4 | |
| 4 | | 5 | | | | 1 | | |

**नियम :** प्रत्येक पंक्ति में 1 से 9 तक अंक भरे जाने आवश्यक हैं, इनका क्रमवार होना आवश्यक नहीं है। आड़ी व खड़ी पंक्ति में एवं 3x3 के वर्ग में अंक की पुनरावृत्ति न हो, पहले से मौजूद अंकों को आप हटा नहीं सकते।

### सुडोकू पहेली क्र. 5714

| | | | | | | | | |
|---|---|---|---|---|---|---|---|---|
| 2 | 9 | 6 | 1 | 4 | 5 | 8 | 3 | 7 |
| 3 | 5 | 7 | 8 | 2 | 6 | 1 | 4 | 9 |
| 1 | 4 | 8 | 9 | 3 | 7 | 5 | 2 | 6 |
| 6 | 3 | 9 | 5 | 1 | 2 | 4 | 7 | 8 |
| 5 | 8 | 1 | 7 | 6 | 4 | 3 | 9 | 2 |
| 4 | 7 | 2 | 3 | 9 | 8 | 6 | 1 | 5 |
| 9 | 6 | 4 | 2 | 8 | 3 | 7 | 5 | 1 |
| 8 | 1 | 5 | 4 | 7 | 9 | 2 | 6 | 3 |
| 7 | 2 | 3 | 6 | 5 | 1 | 9 | 8 | 4 |

## आज का राशिफल

### मेष

आज दिन तरक्की और सफलता से भरा रहेगा और आपकी किस्मत भी आपका साथ देगी। आप जो भी काम करेंगे उसमें आपको भाग्य का पूरा साथ मिलेगा और आपको नए काम में भी लाभ होगा। आप अपने काम की प्रशंसा सुनकर खुश होंगे। रात के समय किसी सामाजिक कार्यक्रम में शामिल होने का अवसर मिलेगा और आपको कहीं से अचानक से रुका हुआ धन भी मिल सकता है।

### वृष

आप आपकी तरक्की हासिल होगी और आपके मान सम्मान में वृद्धि के योग हैं। आपका दिन सफलता से भरा होगा और आपके रुके कार्य पूर्ण होने से आपको खुशी होगी। आपको अचानक से कहीं से बड़ी मात्रा में फंसी पेमेंट मिलने से आपकी रुकी योजनाएं फिर से आरंभ हो जाएंगी। आइए जानते हैं मेष से मीन तक धन संबंधी मामलों में आपके लिए कैसा होगा रविवार।

### मिथुन

आज करियर में लाभ होगा और आपका दिन सफलता से भरा होगा। सभी काम समय पर पूरे होंगे। युक्तिसंगत प्रयासों से लाभ होगा और आपके रुके हुए काम पूरे होंगे। आपकी आर्थिक स्थिति में सुधार होगा। आपको दौड़-भाग करनी पड़ सकती है और आपके भाग्य में वृद्धि के योग हैं।

### तुला

आज करियर में सफलता मिलेगी और आप हर क्षेत्र में अपना नाम कमाएंगे। आपके सभी काम बनेंगे और आपको पुराने झगड़े और विवाद खत्म होंगे। व्यापार में भाग्य का साथ मिलेगा और आपको कारोबार में किसी महत्वपूर्ण पद की प्राप्ति भी हो सकती है। आपको अपने घर में खोई हुई कोई कीमती चीज भी मिल सकती है। आपको धन सम्मान प्राप्त होगा।

### वृश्चिक

आज दिन परेशानियों और असमंजस से भरा होगा और आपको समझ नहीं आएगा कि क्या करना सही होगा और क्या गलत। इस कारण से आपके काम काफी देर तक लटके रहेंगे। रचनात्मक कार्यों में गति आएगी और आपको ज्ञान, विज्ञान, कला और लेखन में दक्षता प्राप्त होगी। शाम का समय मौज-मस्ती में बीतेगा। आप परिवार के लोगों के साथ कहीं शॉपिंग करने जा सकते हैं।

### धनु

आज व्यापार में भाग्य का साथ मिलेगा और सम्मान में वृद्धि होगी। आपके घर में या फिर ऑफिस में आर्थिक मामलों को लेकर कुछ विवाद हो सकते हैं। सावधान रहें और अपने काम को पूरी तरह ध्यान लगाकर करें। शत्रु पक्ष आपको परेशान कर सकता है, जिससे आपका मन काम में नहीं लगेगा। अपनी कार्यकुशलता से समस्याओं का समाधान निकालने का प्रयास करेंगे।

### कर्क

आज धन लाभ होगा और आपका दिन सफलता से भरा होगा। आपका दिन सुबह से ही काफी अच्छा रहेगा और आप किसी बड़े लाभ के चक्कर में दिनभर भागदौड़ कर सकते हैं। आपकी परिस्थितियां सुधरेंगी और सभी काम पूरे होंगे। आपको भाग्य का पूरा साथ मिलेगा और आपके मान सम्मान में वृद्धि होगी। रुके हुए काम पूरे होंगे।

### सिंह

आज दिन व्यस्त रहेगा। एक साथ कई काम आपके हाथ में आने से आपकी बेचैनी बढ़ सकती है और विरोधी आपको फालतू काम में उलझ सकते हैं, इसलिए सावधान रहें। वरिष्ठ अधिकारियों को इसकी जानकारी दें। दिन परेशानियों और कठिनाइयों से भरा हो सकता है। खर्चे बढ़ सकते हैं और आपको ऐसे में सूझबूझ से काम लेने की सलाह है।

### कन्या

आज फायदा होने की संभावना है। उनके करियर में सकारात्मक बदलाव आ सकते हैं। बिजनस में रिस्क लेना फायदे का सौदा साबित हो सकता है। इसका मतलब है कि निवेश करने या नया काम शुरू करने के लिए अच्छा समय है। अगर आप किसी योजना पर काम कर रहे हैं।

### मकर

आज ग्रहों की दशा अनुकूल नहीं है और आपको किसी काम में जोखिम लेने से बचने की सलाह है। कार्यक्षेत्र में हर तरह के रिस्क से दूर रहें और कोई भी काम बिना सोचे न करें। आपकी योजनाएं सफल होंगी और शाम के समय तरक्की के योग बनेंगे। आपका दिन सफलता से भरा होगा और आपके धन सम्मान में वृद्धि होगी और कहीं से कोई शुभ सूचना आपके लिए आ सकती है।

### कुंभ

आज दिन उथल-पुथल भरा रहेगा और कई तरह के विवाद और झंझट सामने आ सकते हैं। शाम तक समय निकालकर इन विवादों को सुलझा लें, तो काम बन जाएंगे। आप अपनी कार्यकुशलता से मुसीबतें कम कर पाएंगे। रात का समय किसी सामाजिक या राजनीतिक कार्यक्रम में बीतेगा और आपको करियर के मामले में कोई बेहतरीन ऑफर आ सकता है। कारोबार में शानदार मुनाफा होगा।

### मीन

आज दिन तरक्की से भरा होगा और करियर में मनचाही सफलता मिलेगी। आपको सहकर्मियों का खोया हुआ विश्वास वापस मिलेगा। आपको संतान के पक्ष के लोगों से शुभ समाचार प्राप्त होगा और कारोबार से जुड़ी योजनाएं सफल होंगी। किसी बाहरी व्यक्ति के हस्तक्षेप से सावधान रहें और अपने बारे में किसी को न बताएं। अपनी प्रगति का रहस्य किसी को न बताएं।

## वर्ग पहेली 5715

| | | | | | | | |
|---|---|---|---|---|---|---|---|
| 1 | | 2 | 3 | | 4 | 5 | ■ |
| | ■ | 6 | | ■ | 7 | | |
| ■ | 9 | | | ■ | 10 | | |
| ■ | 11 | | ■ | 12 | ■ | ■ | |
| 13 | | ■ | 14 | | | 15 | ■ |
| 16 | | | | | ■ | 17 | 18 |
| 19 | | ■ | | ■ | ■ | 20 | |
| ■ | ■ | 21 | ■ | ■ | 22 | | |

**संकेत: बाएं से दाएं**

1. 1 जून 1975 को भारत की महिला भारोत्तलक का जन्मदिवस है ये 2000 के सिडनी ओलम्पिक खेलों में कांस्य पक जीतने वाली प्रथम महिला खिलाड़ी है (7)
6. जल नित्तल, हथेली कवच (2)
7. प्रेमी, साजन, बलमा (3)
9. यह भारत देश की प्रचलित मुद्रा है (3)
10. जो रिश्तें पति की बहन हो (3)
11. खत, कागज, चिट्ठी (2)
13. लेखा पुस्तक, रजिस्टर (2)
14. रामचरितमानस का एक भाग जिसमें श्रीराम के बाल्य काल का विवरण है (4)
16. राजा जनक के नामों में एक (5)
17. कोमल कांड, सुंदर स्त्री (2)
19. रिश्ता, संबंध (2)
20. ऐसी गोरी स्त्री जिसमें बल और आंखे स्याह हो (2)
21. ग्रीष्म ऋतु की तप्त हवा (1)
22. सैनिक, मिलिस्ट्रीमेन (2)

**ऊपर से नीचे**

1. कुंतीपुत्र जो कन्याकाल में सूर्य के अंश से उत्पन्न हुआ था, इसी से इसे कानीन कहते है, कान शरीर का एक संवेदी अंग (2)
2. इसे अंग्रेजी में बैलेट पेपर कहते है (4)
3. यह मलेशिया देश का पुराना नाम है (3)
4. सांस लेने व छोड़ने की एक जैविक क्रिया (3)
5. कारण (अंग्रेजी)(3)
8. गंभीर ध्वनि करना, बजाना (3)
9. अनाकर्षकता, आकर्षणहीनता, असौम्यता, असुंदरता (5)
12. जल में उत्पन्न वस्तु (3)
13. ध्वनि या नाद उत्पन्न होना (3)
14. वरदल, जनैत, वरपक्ष, वरयात्री (3)
15. यह धौलाधार पर्वत श्रृंखलाओं के मध्य स्थित एक पर्यटक स्थ है यह स्थल हिमाचल प्रदेश के चंबा जिले का हिस्सा है (4)
18. नक्षत्र, सितारा, सुषेण की कन तथा बाली की पत्नी का नाम (2)

### वर्ग पहेली 5714 का हल

| | | | | | | | |
|---|---|---|---|---|---|---|---|
| नू | र | ज | हां | ■ | सा | के | त |
| त | ह | ल | का | ■ | हि | सा | ल |
| न | म | न | ■ | सु | र | ■ | ब |
| ■ | दि | ■ | स | त | लु | ज | ■ |
| गो | ल | मा | ल | ■ | धि | ■ | बां |
| पी | ■ | मा | फ | ■ | या | ज | क |
| ना | ज | ■ | ■ | ■ | न | मी | ■ |
| थ | ल | च | र | ■ | वी | र | ता |

स्वामी, प्रकाशक, मुद्रक एवं संपादक श्रीराम अम्बष्ट द्वारा भास्कर प्रिंटिंग प्रेस, (डी वी कार्पो. लि.) उड़ान टोला, दानापुर कैंट, शिवाला रोड, खगौल, पटना में मुद्रित एवं सोन वर्षा वाणी बिल्डिंग, क्लब रोड, औरंगाबाद (बिहार) से प्रकाशित
**संपादक- श्रीराम अम्बष्ट**, उप संपादक- **साकेत अम्बष्ट** फोन/फैक्स-०6186-226116 मो.-9934957121, E-mail : sonevershavani@gmail.com, **RNI-BIHHIN/1998/03009**

बिहार समेत देश-दुनिया की ताजा-तरीन खबरों को जानने के लिए लॉगऑन करें :
www.sonvarshavani.com



# सड़क हादसे में तीन भाइयों की दर्दनाक मौत

निज संवाददाता | गुमला

रविवार देर रात एक भीषण सड़क हादसे में तीन युवकों की मौत हो गई। यह दर्दनाक घटना गुमला सदर थाना क्षेत्र के खरका चौक के पास घटी। हादसा इतना भयानक था कि तीनों युवक मौके पर ही गंभीर रूप से घायल हो गए और बाद में अस्पताल में डॉक्टरों ने उन्हें मृत घोषित कर दिया। जानकारी के अनुसार, तीनों युवक एक ही बाइक पर सवार होकर अपनी बहन के ससुराल से अपने गांव लौट रहे थे। मृतकों की पहचान चेगरी गांव निवासी शिवचरण उरांव, अरंगी झरिया टोली निवासी रोहित उरांव और सतीश उरांव के रूप में हुई है। रोहित और सतीश सगे भाई थे, जबकि शिवचरण उनका चचेरा भाई था। तीनों की उम्र महज 18 वर्ष थी और जीवन की शुरुआत में ही उनका अंत इस दर्दनाक हादसे ने कर दिया। बताया जा रहा है कि तीनों युवक अपनी बहन के ससुराल, चंदाली गांव, गए हुए थे। वहीं उनके माता-पिता भी अपनी बेटी के घर कुछ जरूरी सामान देने पहुंचे थे। दिनभर साथ रहने और रात का भोजन करने के बाद, तीनों भाइयों ने रात में ही अपने गांव लौटने का फैसला कर लिया। बहन और ससुराल पक्ष के लोगों ने उन्हें रात में सफर न करने की सलाह भी दी थी, पर युवाओं ने किसी की बात नहीं मानी और बाइक से निकल पड़े। जैसे ही तीनों खरका चौक के पास पहुंचे, अचानक सामने से आ रहे एक अज्ञात भारी वाहन ने उनकी बाइक को जोरदार टक्कर मार दी। टक्कर इतनी जबरदस्त थी कि बाइक के परखच्चे उड़ गए और तीनों युवक सड़क पर बुरी तरह घायल होकर गिर पड़े।

दुख की बात यह रही कि हादसे के समय तीनों ने हेलमेट नहीं पहना था, जिससे उनकी चोटें और भी घातक साबित हुईं। घटना की सूचना मिलते ही टोटो थाना के एसआई इमानुएल कोंगाड़ी पुलिस टीम के साथ मौके पर पहुंचे। रात लगभग 11:30 बजे तीनों युवकों को गंभीर हालत में गुमला सदर अस्पताल पहुंचाया गया, जहां डॉक्टरों ने उन्हें मृत घोषित कर दिया। इस हादसे की खबर मिलते ही गांव में शोक की लहर दौड़ गई। परिवारवालों का रो-रोकर बुरा हाल है। गांव के लोगों ने बताया कि रोहित और सतीश के माता-पिता भी अपनी बेटी से मिलने पहुंचे थे, परंतु अब उन्हें अपने बेटों के शव लेकर लौटना पड़ा। पूरे गांव में मातम पसरा हुआ है और हर आंख नम है। परिजनों ने प्रशासन से मांग की है कि अज्ञात वाहन और उसके चालक की शीघ्र पहचान कर सख्त कार्रवाई की जाए। पुलिस ने मामला दर्ज कर जांच शुरू कर दी है और आसपास के सीसीटीवी फुटेज खंगाले जा रहे हैं ताकि दोषी वाहन चालक का पता लगाया जा सके। इस दर्दनाक हादसे ने फिर एक बार यह सोचने पर मजबूर कर दिया है कि रात के समय यात्रा से बचना चाहिए और बाइक चलाते समय हेलमेट पहनना अनिवार्य करना चाहिए। तीनों युवकों की असमय मौत ने न सिर्फ उनके परिवार को बल्कि पूरे इलाके को गहरे सदमे में डाल दिया है।

## खड़ी बस से पिकअप की हुई टक्कर चालक की मौत, बस मालिक घायल

निज संवाददाता | गिरिडीह

गिरिडीह जिले के बगोदर जीटी रोड स्थित औरा के समीप एक खड़ी बस को तेज रफ्तार से आ रही मछली लदी पिकअप वैन ने जोरदार टक्कर मार दी। इस दुर्घटना में पिकअप वैन के चालक की दर्दनाक मौत हो गई, जबकि बस मालिक शमशेर अंसारी घायल हो गए। घटना की जानकारी मिलते ही बगोदर पुलिस मौके पर पहुंची और दुर्घटनाग्रस्त वाहन तथा शव को कब्जे में लेकर आगे की कार्रवाई में जुट गई। घटना के संबंध में जानकारी मिली है कि जीटी रोड पर औरा के समीप कादरी नामक बस खराब हो गई थी। बस मालिक शमशेर अंसारी बस की जांच कर रहे थे कि तभी अचानक आसनसोल से मछली लाद कर सरिया जा रहे तेज रफ्तार पिकअप वैन ने बस को पीछे से जोरदार टक्कर मार दी। इस टक्कर से पिकअप वैन बुरी तरह क्षतिग्रस्त हो गया और उसके चालक की मौके पर ही मौत हो गई। वहीं, बस मालिक

शमशेर अंसारी भी इसकी चपेट में आ गए और गंभीर रूप से घायल हो गए। घटना के बाद स्थानीय लोगों की भीड़ जमा हो गई और किसी व्यक्ति ने घटना की सूचना बगोदर पुलिस को दी। पुलिस त्वरित कार्रवाई करते हुए पिकअप वैन से चालक के शव को बाहर निकाला और उसे पोस्टमॉर्टम के लिए भेज दिया। घायल बस मालिक शमशेर अंसारी को बगोदर अस्पताल पहुंचाया गया, जहां प्राथमिक उपचार के बाद उन्हें बेहतर इलाज के लिए बाहर रेफर कर दिया गया। वाहन चालक की पहचान सरिया थाना क्षेत्र के मोकामा निवासी 40 वर्षीय वजीर अंसारी के रूप में हुई है। वह सरिया में मछली आपूर्ति करने वाले व्यक्ति के लिए काम करता था। घटना की जानकारी मिलने के बाद मृतक के परिजन और पूर्व विधायक विनोद सिंह भी पोस्टमॉर्टम हाउस पहुंचे। उन्होंने मृतक के परिवार को सांत्वना दी और हर संभव मदद का आश्वासन भी दिया।

# जिप उपाध्यक्ष एवं एसडीपीओ ने प्रसूता के लिए रक्तदान कर बचाई जान

निज संवाददाता | गोड्डा

गोड्डा से मानवता और सेवा भावना से जुड़ी एक बड़ी खबर सामने आई है। गोड्डा जिला परिषद उपाध्यक्ष अनु देवी और सदर अनुमंडल पुलिस पदाधिकारी अशोक प्रियदर्शी ने अपनी तत्परता और मानवीय संवेदनशीलता का परिचय देते हुए एक प्रसूता महिला की जान बचाई। जानकारी के अनुसार, पीड़ित महिला रोमा देवी गंभीर स्थिति में थी। उसका 26 अप्रैल को प्रसव हुआ था, लेकिन दुर्भाग्यवश, शिशु का जन्म से पहले ही निधन हो गया था। चिकित्सकों ने ऑपरेशन के जरिए मृत शिशु को बाहर निकाला, परंतु इस प्रक्रिया के दौरान महिला की हालत अत्यंत नाजुक हो गई। चिकित्सकों ने महिला के शरीर में तेजी से खून की कमी देखी और उसे तत्काल दो यूनिट बी पॉजिटिव रक्त चढ़ाने की सलाह दी। परिजनों ने हरसंभव प्रयास किया, लेकिन समय पर रक्त उपलब्ध नहीं हो पाया। ऐसे में परिजनों ने सोशल मीडिया प्लेटफॉर्म पर मदद की गुहार लगाई। सोशल मीडिया के माध्यम से यह जानकारी जिला परिषद उपाध्यक्ष

अनु देवी और एसडीपीओ अशोक प्रियदर्शी तक पहुंची। सूचना मिलते ही दोनों अधिकारी बिना देर किए आगे आए और स्वयं रक्तदान कर महिला की जान बचाने का सराहनीय कार्य किया।

रक्तदान के बाद महिला की स्थिति में सुधार हुआ और डॉक्टरों ने उसे खतरे से बाहर बताया। परिजनों और ग्रामीणों ने जिला परिषद उपाध्यक्ष और एसडीपीओ के इस नेक कार्य के लिए उनका आभार जताया और कहा कि आज भी समाज में ऐसे जनप्रतिनिधि और अधिकारी हैं जो जनता के सुख-दुख में सहभागी बनते हैं। इस पूरे घटनाक्रम ने यह भी साबित कर दिया कि जब जनसेवक अपनी जिम्मेदारियों से आगे बढ़कर मानवीय मूल्यों को अपनाते हैं, तो वह न केवल प्रशासन का भरोसा बढ़ाते हैं, बल्कि समाज में सेवा और सहयोग की मिसाल भी कायम करते हैं। जिप उपाध्यक्ष अनु देवी ने रक्तदान के बाद कहा कि मानव जीवन की रक्षा से बड़ा कोई पुण्य कार्य नहीं है। रक्त की एक बूंद भी किसी के लिए जीवनदायिनी बन सकती है। वहीं एसडीपीओ अशोक प्रियदर्शी ने भी लोगों से अपील की कि रक्तदान को एक सामाजिक दायित्व समझते हुए समय-समय पर आगे आना चाहिए, क्योंकि रक्तदान से किसी का कीमती जीवन बचाया जा सकता है।

## स्वास्थ्य जांच शिविर में कुल 125 छात्र छात्राओं की गई जांच

**दुमका (नि.सं.)।** राष्ट्रीय बाल स्वास्थ्य कार्यक्रम के तहत सोमवार को प्रखंड क्षेत्र के उत्क्रमित मध्य विद्यालय गोलपुर में स्वास्थ्य जांच शिविर का आयोजन किया गया। यह शिविर सामुदायिक स्वास्थ्य केंद्र मसलिया के तत्वावधान में आयोजित की गई। मौके पर सामुदायिक स्वास्थ्य केंद्र के चिकित्सक उज्ज्वल कुमार पाल अपने टीम के साथ उपस्थित थे। इस संबंध में डॉ उज्ज्वल कुमार पाल ने जानकारी देते हुए बताया राष्ट्रीय बाल स्वास्थ्य कार्यक्रम के तहत उत्क्रमित मध्य विद्यालय गोलपुर के छात्र छात्राओं की स्वास्थ्य जांच की गई। मौके पर कुल 125 छात्र -छात्राओं की जांच की गई। जिसमें 24छात्राओं की हीमोग्लोबिन जांच की गई। साथ ही छात्र छात्राओं की नाक, दांत, कान तथा त्वचा संबंधी रोग का भी जांच की गई। जांच शिविर में डॉ उज्ज्वल कुमार पाल के अलावा एएनएम निशा कुमारी, किरण कुमारी आदि उपस्थित थे।

# व्यापारी से करोड़ों की रंगदारी मांगने वाले तीन अपराधी गिरफ्तार, हथियार बरामद

निज संवाददाता | गुमला

गुमला पुलिस ने एक बड़ी सफलता हासिल करते हुए सोमवार को पीपुल्स लिबरेशन फ्रंट ऑफ इंडिया (PLFI) के नाम पर एक व्यापारी से करोड़ों की रंगदारी मांगने वाले तीन अपराधियों को गिरफ्तार किया है। इस कार्रवाई के दौरान पुलिस ने आरोपियों के पास से देसी कट्टा, गोलियां और एक बाइक भी बरामद की है। यह मामला 18 अप्रैल को सामने आया था, जब एक व्यापारी को धमकी दी गई थी कि अगर वह रंगदारी की राशि नहीं देगा, तो उसके लिए गंभीर परिणाम होंगे। पुलिस अधीक्षक शंभू कुमार सिंह ने बताया कि यह गिरफ्तारी गुप्त सूचना के आधार पर की गई। एसआईटी टीम ने अरमई के पास छापेमारी की और इन अपराधियों को दबोच लिया। उन्होंने कहा कि इन अपराधियों ने व्यापारी से करोड़ों की रंगदारी की मांग करते हुए उसे धमकी दी थी कि यदि वह रकम नहीं देता तो उसके खिलाफ कड़ी कार्रवाई की जाएगी। गिरफ्तार अपराधियों में रांची के कानगड़ी निवासी तस्लीम अंसारी और जावेद अंसारी के अलावा इटकी गुमला के मोहम्मद जावेद शामिल हैं। इनके पास से पुलिस ने .315 बोर का देसी कट्टा, तीन गोलियां और 12 बोर की बंदूक की एक गोली भी बरामद की।

इन तीनों का आपराधिक इतिहास रहा है, और पुलिस के मुताबिक इन पर पहले भी कई आपराधिक मामले दर्ज हैं। तस्लीम अंसारी उर्फ भंवरा पर गुमला और रांची में कई गंभीर मामले दर्ज हैं, जिनमें हत्या और अपहरण जैसे अपराध शामिल हैं। जावेद अंसारी पर धुर्वा और मंडर में आर्म्स एक्ट सहित अन्य अपराधों के मामले दर्ज हैं। वहीं, मोहम्मद जावेद पर इटकी, बेरो, खूंटी और मुरहू में भी कई मामले चल रहे हैं। पुलिस के अनुसार, यह गिरोह शहर में फायरिंग कर दहशत फैलाने की योजना बना रहा था। पुलिस ने बताया कि इन अपराधियों के खिलाफ कड़ी कार्रवाई की जाएगी और गिरोह के बाकी सदस्यों की तलाश में छापेमारी जारी है। पुलिस की टीमें इनके अन्य साथियों को पकड़ने के लिए पूरी तरह से सक्रिय हैं। गुमला पुलिस ने इस गिरफ्तारी को अपनी बड़ी सफलता के रूप में देखा है, क्योंकि यह गिरफ्तारी न केवल अपराधियों के खिलाफ एक कड़ा संदेश है, बल्कि समाज में इस तरह की आपराधिक गतिविधियों के खिलाफ एक मजबूत कदम भी है।

## सतत् क्षमता विकास को लेकर शिक्षकों को दिया गया प्रशिक्षण

**दुमका (नि.सं.)।** राष्ट्रीय शिक्षा नीति 2020 के तहत 24 अप्रैल से 29 अप्रैल तक शिक्षकों के सतत् क्षमता विकास एवं उनकी आवश्यकता के अनुरूप प्रशिक्षण विश्लेषण कार्यक्रम का आयोजन प्रखंड के प्सल टू हाई स्कूल काठीकुंड में किया गया। इस कार्यक्रम में सभी सरकारी विद्यालयों के कक्षा 1 से 12 तक के शिक्षकों को भाग लेने के लिए आवश्यक निर्देश दिए गए थे। एमआई कोऑर्डिनेटर बुद्धदेव दे ने बताया कि इस प्रशिक्षण कार्यक्रम का उद्देश्य शिक्षकों की क्षमता को लगातार बढ़ाना और उन्हें अपने पेशेवर कार्य में और अधिक दक्ष बनाना है। चार दिनों से चल रहे इस कार्यक्रम में सोमवार को 71 शिक्षकों ने भाग लिया। उन्होंने कहा कि यह प्रशिक्षण प्रातः 11 बजे से लेकर अपराहन 2 बजे तक निर्धारित था। इस कार्यक्रम के दौरान, शिक्षकों को सेंटा ऐप के माध्यम से 100 प्रश्नों का उत्तर तीन घंटे में ऑनलाइन देने का कार्य सौंपा गया।

# एमजीआर रेलवे लाइन के ठेका मजदूरों ने एरियर की मांग को लेकर किया एक दिवसीय धरना प्रदर्शन

निज संवाददाता | गोड्डा

गोड्डा जिले के बोआरीजोर में स्थित फरक्का एनटीपीसी एमजीआर रेलवे लाइन पर कार्यरत ठेका मजदूरों ने अपनी लंबित मांगों को लेकर एक दिवसीय धरना प्रदर्शन किया। यह धरना औद्योगिक मजदूर संघ के बैनर तले आयोजित किया गया, जिसमें मजदूरों ने एरियर के साथ-साथ अन्य समस्याओं को लेकर अपना विरोध जताया। धरने में मजदूर संघ के सचिव रामजी साह और सहायक सचिव सोनाराम मड़ेवा ने एनटीपीसी प्रबंधन पर गंभीर आरोप लगाए। उन्होंने कहा कि प्रबंधन ठेका मजदूरों के साथ लगातार शोषण कर रहा है और उनकी समस्याओं को नजरअंदाज कर रहा है। दोनों नेताओं ने बताया कि इस मुद्दे पर प्रबंधन से कई बार बातचीत की गई, लेकिन प्रबंधन ने कभी भी वार्ता के अनुसार कोई ठोस कदम

नहीं उठाया। इससे मजदूरों में गहरा आक्रोश है और वे आंदोलन करने के लिए मजबूर हो रहे हैं। मजदूर संघ के नेताओं ने अपनी प्रमुख मांगों का हवाला देते हुए कहा कि प्रत्येक मजदूर का मासिक भुगतान निर्धारित तिथि पर किया जाना चाहिए, साथ ही सभी मजदूरों के बकाए एरियर का भुगतान भी शीघ्र किया जाए। उन्होंने चेतावनी दी कि यदि मजदूरी और अन्य मुद्दों पर कोई पहल नहीं होती है, तो वे भूख हड़ताल करने के लिए मजबूर होंगे। इसके अलावा, ठेका मजदूरों ने यह भी मांग की कि उनके बदले उनके आश्रितों को कार्य पर नियुक्त किया जाए, ताकि उनकी आजीविका बनी रहे। न्यूनतम मजदूरी दर से सभी मजदूरों को भुगतान किया जाए और एनटीपीसी प्रबंधन उनकी समस्याओं पर सकारात्मक पहल करे। मजदूरों ने चेतावनी दी कि यदि उनकी मांगों पर जल्द कार्रवाई नहीं की जाती है, तो सोमवार से रेलवे के सामने भूख हड़ताल शुरू कर दी जाएगी और फरक्का एनटीपीसी के राजमहल परियोजना से कोयला डुलाई पूरी तरह से बाधित कर दी जाएगी, जिसका पूरा जिम्मा प्रबंधन पर होगा। धरने में बड़ी संख्या में मजदूर उपस्थित थे, जिनमें गंगाराम मुर्मू, बबलू सोरेन, राम हेंब्रम, गोपाल मुर्मू, अनिल सोरेन, सुमित मुर्मू, दीपक ठाकुर, शैलेंद्र मरांडी, मनोज, महेंद्र, गणेश, जितेंद्र ठाकुर, श्यामलाल मुर्मू, मुन्ना मुर्मू, निरंजन मुर्मू, दिनेश मरांडी, हालदार पंडित और अन्य मजदूर शामिल थे। सभी ने एकजुट होकर अपनी आवाज उठाई और भविष्य में आंदोलन को तेज करने की धमकी दी। यह धरना मजदूरों के अधिकारों के लिए लड़ाई की प्रतीक बन चुका है और अब यह देखना बाकी है कि एनटीपीसी प्रबंधन इस आंदोलन के बाद किस प्रकार की प्रतिक्रिया देता है।

# बोआरीजोर थाना परिसर में मानव तस्करी और यौन शोषण पर नियंत्रण हेतु कार्यशाला का आयोजन

निज संवाददाता | गोड्डा

गोड्डा जिले के बोआरीजोर प्रखंड से एक महत्वपूर्ण पहल की खबर आई है। सुरक्षित बचपन और बच्चों के अधिकारों की रक्षा के उद्देश्य से शनिवार को बोआरीजोर थाना परिसर में एक जागरूकता कार्यशाला का आयोजन किया गया। इस कार्यक्रम का आयोजन साथी संस्था द्वारा किया गया था। कार्यशाला का शुभारंभ बोआरीजोर थाना प्रभारी ध्रुव कुमार, साथी संस्था के समन्वयक अमर कुमार और क्षेत्र के मुखिया मनोज मरांडी ने संयुक्त रूप से दीप प्रज्वलित कर किया। कार्यक्रम के दौरान बच्चों के संरक्षण और उनके अधिकारों की सुरक्षा को लेकर कई महत्वपूर्ण विषयों पर चर्चा की गई। समन्वयक अमर कुमार ने अपने संबोधन में कहा कि

बाल संरक्षण केवल एक संस्था या पुलिस विभाग की जिम्मेदारी नहीं है, बल्कि समाज के हर वर्ग के लोगों को इसमें सक्रिय भूमिका निभानी चाहिए। उन्होंने मानव तस्करी, बाल शोषण और यौन शोषण को अत्यंत गंभीर अपराध बताते हुए कहा कि जब भी इस तरह का कोई मामला सामने आए, तो दोषियों के खिलाफ कठोर कार्रवाई होनी चाहिए। उन्होंने यह भी स्पष्ट किया कि समझौते के नाम पर अभियुक्तों को राहत नहीं दी जानी चाहिए, क्योंकि इससे समाज में गलत संदेश जाता है। बोआरीजोर थाना प्रभारी ध्रुव कुमार ने भी कार्यशाला को संबोधित करते हुए कहा कि बच्चों के संरक्षण के लिए समाज के हर वर्ग को जागरूक और सतर्क रहना होगा। उन्होंने ग्रामीणों से अपील की कि अगर वे किसी भी तरह के शोषण या तस्करी की जानकारी पाएं, तो तुरंत पुलिस को सूचित करें। पुलिस विभाग ऐसे अपराधों पर सख्त कार्रवाई करेगा और दोषियों को किसी भी सूरत में बख्शा नहीं जाएगा। मुखिया मनोज मरांडी ने अपने वक्तव्य में कहा कि बच्चों को केवल शिक्षा ही नहीं, बल्कि उनके अधिकार और कर्तव्यों के प्रति भी जागरूक करना जरूरी है। उन्होंने कहा कि एक शिक्षित समाज ही इन जघन्य अपराधों पर प्रभावी नियंत्रण कर सकता है। समाज को अपने बच्चों के उज्ज्वल भविष्य के लिए एकजुट होकर प्रयास करना चाहिए। कार्यक्रम का संचालन स्टेनिस लाउस मुर्मू ने कुशलतापूर्वक किया। कार्यशाला में स्थानीय ग्रामीणों, पंचायत प्रतिनिधियों, शिक्षकों और बच्चों की बड़ी संख्या में उपस्थिति रही। सभी ने कार्यक्रम की सराहना की और ऐसे जागरूकता अभियानों को समय-समय पर आयोजित करने की जरूरत पर बल दिया।

## स्वास्थ्य जांच शिविर में की गई 125 छात्र छात्राओं की जांच

**दुमका (नि.सं.)।** राष्ट्रीय बाल स्वास्थ्य कार्यक्रम के तहत सोमवार को प्रखंड क्षेत्र के उत्क्रमित मध्य विद्यालय गोलपुर में स्वास्थ्य जांच शिविर का आयोजन किया गया। यह शिविर सामुदायिक स्वास्थ्य केंद्र मसलिया के तत्वावधान में आयोजित की गई। मौके पर सामुदायिक स्वास्थ्य केंद्र के चिकित्सक उज्ज्वल कुमार पाल अपने टीम के साथ उपस्थित थे। इस संबंध में डॉ उज्ज्वल कुमार पाल ने जानकारी देते हुए बताया राष्ट्रीय बाल स्वास्थ्य कार्यक्रम के तहत उत्क्रमित मध्य विद्यालय गोलपुर के छात्र छात्राओं की स्वास्थ्य जांच की गई। मौके पर कुल 125 छात्र -छात्राओं की जांच की गई। जिसमें 24 छात्राओं की हीमोग्लोबिन जांच की गई। साथ ही छात्र छात्राओं की नाक, दांत, कान तथा त्वचा संबंधी रोग का भी जांच की गई। जांच शिविर में डॉ उज्ज्वल कुमार पाल के अलावा एएनएम निशा कुमारी, किरण कुमारी आदि उपस्थित थे।

# थाना से सेवानिवृत चौकीदारों को दी गई विदाई

निज संवाददाता | ठाकुरगंगटी

ठाकुरगंगटी थाना परिसर में एक सम्मान समारोह का आयोजन किया गया, जिसमें सेवानिवृत्त हुए दो चौकीदारों को थाने द्वारा भावपूर्ण विदाई दी गई। यह समारोह थाना प्रभारी पंकज कुमार सिंह की उपस्थिति में आयोजित किया गया। इस दौरान बनियाडीह ग्राम के चौकीदार शिवलाल पासवान और चांदा ग्राम के चौकीदार भोला पासवान को अंग वस्त्र और पुष्प गुच्छ देकर सम्मानित किया गया। शिवलाल पासवान ने वर्ष 1996 में चौकीदार पद पर अपनी सेवा शुरू की थी, जबकि भोला पासवान ने 1989 से लेकर दिसंबर 2024 तक अपनी सेवाएं दीं। विदाई समारोह में थाना प्रभारी पंकज कुमार सिंह ने दोनों चौकीदारों के कार्यकाल की सराहना करते हुए कहा कि सरकारी नौकरियों में रिटायरमेंट एक सामान्य प्रक्रिया है, जिसे सभी कर्मियों को एक न एक दिन

झेलना पड़ता है। उन्होंने कहा कि इन दोनों चौकीदारों ने अपने सेवा काल में ईमानदारी से अपने कर्तव्यों का निर्वहन किया, और अब इनकी कमी थाने में महसूस होगी।

उन्होंने दोनों के अच्छे स्वास्थ्य की कामना करते हुए यह भी कहा कि पुलिस प्रशासन को इन दोनों से हमेशा सहयोग की उम्मीद रहेगी। उन्होंने चौकीदारों से अपील की कि वे पूर्व की तरह पुलिस प्रशासन से सहयोग करते रहें और हर महत्वपूर्ण मामले की जानकारी प्रदान करें। समारोह में थाना के अन्य पदाधिकारी और कर्मी भी उपस्थित थे, जिनमें अवधेश प्रसाद सिंह, नागेंद्र पांडेय, जितेंद्र प्रसाद, पी एस प्रमाणिक, संतोष कुमार यादव, हंसबुल्ला, प्रमोद कुमार, मनोज पासवान, सुबोध पासवान, बबलू पासवान, गोरेलाल यादव, अजीत कुमार, मनोज टुडू सहित सभी चौकीदार शामिल थे। यह विदाई समारोह एक तरह से उन चौकीदारों के प्रति सम्मान का प्रतीक था, जिन्होंने वर्षों तक अपने कर्तव्यों का निष्ठा से पालन किया और अब वे रिटायर हो गए हैं।

# बसंतराय के रूपणी गांव में जिप सदस्य ने किया गाइडवाल निर्माण कार्य का शिलान्यास

निज संवाददाता | गोड्डा

गोड्डा जिले के बसंतराय प्रखंड क्षेत्र से विकास से जुड़ी एक सुखद खबर सामने आई है। केवां पंचायत अंतर्गत रूपणी गांव में लंबे समय से प्रतीक्षित गाइडवाल निर्माण कार्य का शुभारंभ रविवार को धूमधाम से किया गया। इस अवसर पर जिला परिषद सदस्य एहतेशाम उल हक ने नारियल फोड़कर विधिवत शिलान्यास किया और कार्य की शुरुआत कराई। प्राप्त जानकारी के अनुसार, इस गाइडवाल निर्माण कार्य के लिए जिला परिषद पंचायती राज विभाग द्वारा स्वीकृति दी गई है। निर्माण कार्य पर लगभग ढाई लाख रुपये खर्च किए जाएंगे और इसे 15वें वित्त आयोग की राशि से पूरा किया जाएगा। वर्षों से ग्रामीण इस गाइडवाल की मांग कर रहे थे, जिसे अब मूर्त रूप दिया जा रहा है। शिलान्यास कार्यक्रम के दौरान जिप सदस्य एहतेशाम उल हक ने कहा कि गांव के लोगों को आवागमन में काफी दिक्कतों का सामना करना पड़ता था।

गाइडवाल बन जाने से लोगों को बड़ी राहत मिलेगी और बरसात के मौसम में सड़क क्षतिग्रस्त नहीं होगी। उन्होंने कहा कि क्षेत्र का समुचित विकास उनकी पहली प्राथमिकता है। हर गांव को मुख्य सड़क से जोड़ने के लिए लगातार प्रयास किए जा रहे हैं और आगे भी क्षेत्र के सर्वांगीण विकास के लिए हर जरूरी कदम उठाए जाएंगे। जिप सदस्य ने आगे कहा कि निर्माण कार्य में किसी भी प्रकार की अनियमितता बर्दाश्त नहीं की जाएगी। कार्य पूरी गुणवत्ता और प्राक्कलन के अनुसार कराया जाएगा। यदि संवेदक लापरवाही बरतेगा तो उसके खिलाफ उचित कार्रवाई की जाएगी। उन्होंने ग्रामीणों से भी निर्माण कार्य की निगरानी करने और समय-समय पर फीडबैक देने की अपील की, ताकि कार्य पूरी पारदर्शिता के साथ संपन्न हो सके। गाइडवाल निर्माण की शुरुआत से गांव के लोगों में भारी उत्साह और खुशी का माहौल देखा गया। ग्रामीणों ने जिप सदस्य का आभार व्यक्त करते हुए कहा कि वर्षों से इस कार्य की प्रतीक्षा थी, जो अब पूरी हो रही है। इस मौके पर मो० आफताब आलम, मो० साहीन, मो० असलम, मो० सजमुद्दीन, मो० गफूर, मो० नसीम सहित बड़ी संख्या में ग्रामीण उपस्थित रहे। सभी ने मिलकर जिप सदस्य का स्वागत किया और कार्यक्रम को सफल बनाया।

## अवैध बालू लोड ट्रैक्टर के धक्के से दूध बिक्रेता घायल

**दुमका (नि.सं.)।** मयूराक्षी नदी के विभिन्न बालू घाटों से अवैध बालू तस्करी थमने की नाम नहीं ले रहा है। रविवार रात को रघुनाथपुर-आसनबनी मुख्य पथ के कुचियाडाली गांव के पास अवैध बालू लोड ट्रैक्टर तेज गति से एक दूध बिक्रेता के साइकिल पर जोरदार ठोकर मार दिया। घटना में दूध बिक्रेता साइकिल सवार रोड में गिरकर जख्मी हो गया। जख्मी को देखकर ग्रामीण उत्तेजित हो गया। और दौड़ाकर ट्रैक्टर को पकड़ लिया। और वापस घटनास्थल लाया गया। पुलिस भी मौक़े पर पहुंची। और दोनों पक्ष में फैसला कर दी गई। दूध बिक्रेता जमजूड़ी गांव का रहनेवाला है। और आसनबनी बाजार में दूध बेचकर वापस घर जा रहा था। स्थानीय ग्रामीणों ने बताया कि ट्रैक्टर को रात भर बालू संचालन की छूट दी जाती है। ट्रैक्टर चालक अधिक ट्रिप बालू चलाने के लिए काफी तेज रफ्तार में ट्रैक्टर दौड़ाता है। जो हादसे का कारण बन गया है । बालू लोड ट्रैक्टर गलत साइड से अन्य वाहन को ओवरटेक करता है। जो राहगीर के लिए हादसा का कारण बन गया है।

# मानव तस्करी और यौन शोषण पर नियंत्रण के लिए बोआरीजोर थाना परिसर में कार्यशाला का आयोजन

निज संवाददाता | बोआरीजोर

सुरक्षित बचपन को लेकर साथी संस्था की ओर से बोआरीजोर थाना परिसर में एक महत्वपूर्ण कार्यशाला का आयोजन किया गया। यह कार्यशाला बच्चों के अधिकारों, उनके संरक्षण और मानव तस्करी, बाल शोषण तथा यौन शोषण जैसे गंभीर अपराधों पर रोक लगाने के लिए आयोजित की गई। कार्यशाला का उद्घाटन बोआरीजोर थाना प्रभारी ध्रुव कुमार, समन्वयक अमर कुमार, और मुखिया मनोज मरांडी ने संयुक्त रूप से दीप प्रज्वलित कर किया। कार्यशाला के दौरान समन्वयक अमर कुमार ने कहा कि बच्चों के संरक्षण के लिए सभी को एकजुट होकर कार्य करना आवश्यक है। उन्होंने मानव तस्करी, बाल शोषण और यौन शोषण को अत्यंत गंभीर अपराध

बताया और कहा कि इन अपराधों को रोकने के लिए समाज के सभी वर्गों को जागरूक करना होगा। उन्होंने यह भी कहा कि थाना में इन अपराधों के खिलाफ आवेदन आने पर आरोपियों के खिलाफ कठोर कार्रवाई की जानी चाहिए और समझौते के आधार पर सजा में कोई कटौती नहीं होनी चाहिए। कार्यशाला में बोआरीजोर थाना प्रभारी ध्रुव कुमार ने भी अपनी बात रखी। उन्होंने कहा कि बच्चों के संरक्षण को लेकर समाज के सभी वर्गों को जागरूक और सक्रिय होना चाहिए। उन्होंने बताया कि पुलिस किसी भी अपराधी के खिलाफ कठोर कार्रवाई करेगी और इसके लिए पुलिस पूरी तरह से तत्पर है। उनका मानना था कि केवल पुलिस ही नहीं, बल्कि समाज के हर वर्ग का इसमें योगदान होना चाहिए, ताकि बच्चों को सुरक्षित रखा जा सके। मुखिया मनोज मरांडी ने कहा कि बच्चों को सिर्फ शिक्षा ही नहीं, बल्कि उनके अधिकार और कर्तव्यों के बारे में भी अवगत कराना बेहद जरूरी है। उन्होंने समाज को शिक्षित करने की आवश्यकता पर जोर दिया और कहा कि समाज में अगर हर कोई जागरूक होगा, तो यह गंभीर अपराधों पर नियंत्रण पाया जा सकता है। कार्यशाला का संचालन स्टेनिस लाउस मुर्मू ने किया, जिन्होंने कार्यक्रम को सुचारू रूप से चलाने में मदद की। इस कार्यशाला के माध्यम से समाज में जागरूकता फैलाने और बच्चों के सुरक्षा अधिकारों पर ध्यान केंद्रित करने की दिशा में एक महत्वपूर्ण कदम उठाया गया। यह कार्यक्रम इस बात को स्पष्ट करता है कि यदि हम समाज के सभी हिस्सों को एकजुट कर इन अपराधों पर रोक लगाने के लिए कदम उठाएं, तो बच्चों के लिए सुरक्षित और बेहतर भविष्य सुनिश्चित किया जा सकता है।

बिहार समेत देश-दुनिया की ताजा-तरीन खबरों को जानने के लिए लॉगऑन करें :
www.sonvarshavani.com



## संक्षिप्त समाचार

### गाजियाबाद में 20 साल बाद 65 फीसदी फ्लैट भी नहीं बने, बिल्डरों पर अब होगी कार्रवाई

**गाजियाबाद एजेंसी।** गाजियाबाद में इंटीग्रेटेड टाउनशिप का लाइसेंस लेने वाले बिल्डरों ने करीब 20 साल बाद भी 65 फीसदी फ्लैट नहीं बनाए। जीडीए की ओर से अब ईडब्ल्यूएस और एलआईजी फ्लैट नहीं बनाने वाले बिल्डरों पर सख्ती की जाएगी। इन्हें प्रोजेक्ट कंप्लीशन सर्टिफिकेट तब तक नहीं दिया जाएगा, जब तक ईडब्ल्यूएस और एलआईजी फ्लैट भी तैयार नहीं होंगे। शासन स्तर से वर्ष 2005 में बिल्डरों को इंटीग्रेटेड टाउनशिप का लाइसेंस मिला था। इसमें गाजियाबाद में सात बिल्डर शामिल थे। लाइसेंस खत्म होने की समयावधि 2022 थी। लाइसेंस के तहत बिल्डरों को कई तरह की सुविधाएं मिलीं, लेकिन इसके बदले इन्हें प्रोजेक्ट में फ्लैट के दस फीसदी ईडब्ल्यूएस और एलआईजी बनाने थे। लाइसेंस मिलने के बाद बिल्डरों ने प्रोजेक्ट शुरू कराए और शासन से मिलने वाले लाभों को लेते हुए प्रोजेक्ट तैयार कर लिए, लेकिन इनमें एक बिल्डर को छोड़कर बाकी ने अब तक प्रोजेक्ट में ईडब्ल्यूएस और एलआईजी पूरी तरह नहीं बनाए। जबकि टाउनशिप को पूरा करने की अवधि करीब दो साल पहले खत्म हो चुकी है। ऐसे में जीडीए की तरफ से रिपोर्ट तैयार कर शासन को भेजी जा चुकी है। साथ ही इन बिल्डरों के साथ बैठक कर उन्हें प्रोजेक्ट में इन मकानों को पूरा बनाने के निर्देश भी दिए। अब जीडीए उपाध्यक्ष अतुल वत्स ने अधिकारियों से प्रोजेक्ट का निरीक्षण करने के निर्देश दिए हैं। साथ ही ईडब्ल्यूएस और एलआईजी नहीं बनाने वाले बिल्डरों पर सख्ती करने को कहा है। इन्हें प्रोजेक्ट कंप्लीशन सर्टिफिकेट तब तक नहीं दिया जाएगा, जब तक ये फ्लैट भी तैयार नहीं होंगे।

### सर्राफा बाजार में गिरावट जारी, सोना और चांदी की घटी कीमत

**नई दिल्ली , एजेंसी।** घरेलू सर्राफा बाजार में आज लगातार पांचवे दिन गिरावट का रुख बना हुआ नजर आ रहा है। देश के ज्यादातर सर्राफा बाजारों में आज 24 कैरेट सोना 97,530 रुपये से लेकर 97,680 रुपये प्रति 10 ग्राम के दायरे में कारोबार कर रहा है। इसी तरह 22 कैरेट सोना आज 89,400 रुपये से लेकर 89,550 रुपये प्रति 10 ग्राम के बीच बिक रहा है। चांदी के भाव में भी आज कमजोरी दर्ज की गई है, जिसके कारण ये चमकीली धातु आज दिल्ली सर्राफा बाजार में 1,00,800 रुपये प्रति किलोग्राम के स्तर पर कारोबार कर रही है। दिल्ली में 24 कैरेट सोना 97,680 रुपये प्रति 10 ग्राम के स्तर पर कारोबार कर रहा है, जबकि 22 कैरेट सोने की कीमत 89,550 रुपये प्रति 10 ग्राम दर्ज की गई है। वहीं देश की आर्थिक राजधानी मुंबई में 24 कैरेट सोना 97,530 रुपये प्रति 10 ग्राम और 22 कैरेट सोना 89,400 रुपये प्रति 10 ग्राम के स्तर पर बिक रहा है। इसी तरह अहमदाबाद में 24 कैरेट सोने की रिटेल कीमत 97,580 रुपये प्रति 10 ग्राम और 22 कैरेट सोने की कीमत 89,450 रुपये प्रति 10 ग्राम दर्ज की गई है। इन प्रमुख शहरों के अलावा चेन्नई में 24 कैरेट सोना आज 97,530 रुपये प्रति 10 ग्राम की कीमत पर और 22 कैरेट सोना 89,400 रुपये प्रति 10 ग्राम की कीमत पर बिक रहा है। कोलकाता में भी 24 कैरेट सोना 97,530 रुपये प्रति 10 ग्राम और 22 कैरेट सोना 89,400 रुपये प्रति 10 ग्राम के स्तर पर कारोबार कर रहा है। लखनऊ के सर्राफा बाजार में 24 कैरेट सोना आज 97,680 रुपये प्रति 10 ग्राम के स्तर पर और 22 कैरेट सोना 89,550 रुपये प्रति 10 ग्राम के स्तर पर बिक रहा है। ग्राम के स्तर पर है, जबकि 22 कैरेट सोना 89,450 रुपये प्रति 10 ग्राम के स्तर पर बिक रहा है। जयपुर में 24 कैरेट सोना 97,680 रुपये प्रति 10 ग्राम और 22 कैरेट सोना 89,550 रुपये प्रति 10 ग्राम के स्तर पर बिक रहा है।

# गाजियाबाद में चला नगर निगम का पंजा, एक बार में खाली हुई 200 करोड़ की जमीन

**गाजियाबाद एजेंसी।**
नगर निगम के संपत्ति विभाग ने सोमवार को क्रॉसिंग रिपब्लिक से सटे डूंडाहेड़ा में 40 हजार वर्ग मीटर जमीन कब्जामुक्त कराई। जमीन की कीमत 200 करोड़ रुपये है। इस पर कई लोग खेती कर रहे थे। निगम टीम ने विरोध के बीच फसल पर जेसीबी और ट्रैक्टर चलाकर जमीन खाली कराई। शहरी क्षेत्र में निगम की काफी जमीन है।

इस पर कई जगह लोगों ने कब्जा कर रखा है। क्रॉसिंग रिपब्लिक से सटे डूंडाहेड़ा में 40 हजार वर्ग मीटर जमीन पर कई लोगों का कब्जा था। लोग मालिकाना हक जताकर खेती कर रहे थे। निगम के संपत्ति विभाग ने पूर्व में जमीन खाली कराई थी, लेकिन लोगों ने फिर से कब्जा कर फसल की बुआई कर डाली।

इस समय सरसों,गेहूं और अन्य फसल की खेती की जा रही थी। सोमवार को संपत्ति प्रभारी पल्लवी सिंह और संपत्ति अधीक्षक रमाशंकर जमीन पर कब्जा लेने पहुंचे। लोग निगम टीम का विरोध करने लगे। वह मालिकाना हक के सभी दस्तावेज नहीं दिखा सके। निगम टीम ने जैसे ही जेसीबी और

ट्रैक्टर को फसल पर चलाने का प्रयास किया तो लोगों ने हंगामा शुरू कर दिया। सूचना मिलने पर पुलिस मौके पर पहुंची। पुलिस ने लोगों को समझा बुझाकर शांत किया। इसके बाद निगम टीम ने फसल पर जेसीबी और ट्रैक्टर चलाया। इसके बाद जमीन खाली कराई गई। कब्जामुक्त जमीन की कीमत 200 करोड़ रुपये बताई जा रही है। कोर्ट में हारने के बाद भी कब्जा नहीं छोड़ रहे थे अपर नगर आयुक्त अरुण यादव ने बताया कि खसरा नंबर 122,123,129,304, 305, 306/7, 307 308 को कब्जा मुक्त कराया है। कब्जा करने वालों ने भूमि पर अपने पट्टे बताए थे। पट्टे को एसडीएम कोर्ट ने निरस्त कर दिया था। उन्होंने बताया कि हाईकोर्ट में भी कब्जा करने वालों की हार हो चुकी है। उन्होंने बताया निगम की खाली जमीन शहर हित में इस्तेमाल की जाएगी। इसका निर्णय सदन द्वारा लिया जाएगा। महापौर सुनीता दयाल ने बताया खाली जमीन पर कई बड़ी परियोजना लाने की योजना है। इससे दो लाभ होंगे। एक तो जमीन पर कब्जा नहीं होगा। दूसरा परियोजना लाने से शहर के लोगों को लाभ मिलेगा।साथ ही निगम की आय में बढ़ोतरी होगी। उन्होंने बताया निगम अधिकारियों को स्पष्ट निर्देश हैं कि जमीन पर फिर से कब्जा करने पर मुकदमा दर्ज कराया जाए। कई और स्थानों पर जमीन खाली कराकर कब्जामुक्त कराई जाएगी। जमीन पर कब्जा होने की शिकायत महापौर सुनीता दयाल से की गई थी। उन्होंने मौके पर जाकर निरीक्षण किया था। महापौर ने निगम अधिकारियों से जमीन खाली कराने के निर्देश दिए।

## पहलगाम हमले के बाद 'पाकिस्तान जिंदाबाद' करने वाला नोएडा से पकड़ा गया

**नोएडा , एजेंसी।**
झारखंड के बाद अब उत्तर प्रदेश के नोएडा से भी एक पाकिस्तान समर्थक पकड़ा गया है। पहलगाम आतंकी हमले के बाद जहां देशभर में लोग पाकिस्तान की हाय-हाय कर रहे हैं तो वह पड़ोसी मुल्क के लिए जिंदाबाद का नारा लिख रहा था। थाना सूरजपुर क्षेत्र क्षेत्र स्थित एक सोसाइटी की मार्केट में सैलून की दुकान पर काम करने वाले युवक को सोशल मीडिया पर पाकिस्तान के समर्थन में पोस्ट डालना भारी पड़ गया। वीडियो वायरल होने पर पुलिस ने संज्ञान लेकर रविवार शाम आरोपी को गिरफ्तार कर लिया। पुलिस के मुताबिक, रविवार को सोशल मीडिया साइट के जरिये एक वीडियो प्राप्त हुआ। वीडियो में एक युवक ने फेसबुक पर पाकिस्तान जिंदाबाद लिखा हुआ था। फेसबुक का स्क्रीन शॉट लेकर एक व्यक्ति ने वीडियो बनाकर वायरल कर दिया। वायरल वीडियो पर लोगों ने नोएडा पुलिस को टैग करते हुए युवक के खिलाफ कड़ी कार्रवाई की मांग की। पुलिस को जांच में पता चला कि आरोपी मोनिश अली निवासी गांव रसूलपुर जिला रामपुर है।

### युवक की गोली मारकर हत्या

**नई दिल्ली , एजेंसी।** उत्तर पूर्वी जिले के सीलमपुर इलाके में एक युवक की गोली मारकर हत्या कर दी गई। मामले की सूचना मिलने पर मौके पर पहुंची पुलिस ने शव को कब्जे में लेकर पोस्टमार्टम के लिए नजदीकी अस्पताल के शवगृह में सुरक्षित रखवा दिया है। घटना जोगी बस्ती में रविवार देर रात की है। मरने वाले युवक की पहचान 20 वर्षीय समीर के रूप में हुई है। फिलहाल सीलमपुर थाना पुलिस हत्या का मुकदमा दर्ज कर आरोपितों की पहचान करने में जुटी हुई है।पुलिस सूत्रों के अनुसार समीर बीती रात अपने घर से नानी के घर जाने के लिए निकला था। नानी के घर से चंद कदम की दूरी पर ही अज्ञात बदमाशों ने समीर को गोली मार दी। घटना की जानकारी मिलते ही मौके पर पहुंची पुलिस उसे जग प्रवेश चंद्र अस्पताल लेकर पहुंची।

## पाकिस्तान ने नियंत्रण रेखा पर फिर किया संघर्ष विराम का उल्लंघन

**श्रीनगर, एजेंसी।** पहलगाम में हुए आतंकी हमले के बाद पाकिस्तान की सेना नियंत्रण रेखा (एलओसी) पर बिना किसी उकसावे के गोलीबारी करने से बाज नहीं आ रही है। पड़ोसी मुल्क की फौज शत्रुता का रुख अख्तियार कर लगातार संघर्ष विराम का उल्लंखन कर रही है। भारतीय अधिकारियों के अनुसार, भारतीय सेना ने 27-28 अप्रैल की रात जम्मू और कश्मीर के कुपवाड़ा और पुंछ जिलों के आसपास के इलाकों में नियंत्रण रेखा (एलओसी) के पार पाकिस्तानी सेना की बिना उकसावे के छोटे हथियारों से की गई गोलीबारी का प्रभावी जवाब दिया।

भारतीय सेना के अधिकारियों के अनुसार, सैनिकों ने पाकिस्तानी सेना को छोटे हथियारों से की गई गोलीबारी का बिना समय गंवाए मुंहतोड़ जवाब दिया। विस्तृत विवरण की प्रतीक्षा है। उल्लेखनीय है इससे पहले भारतीय सेना ने 26-27 अप्रैल की रात नियंत्रण रेखा पर तुतमारी गली और रामपुर सेक्टर के विपरीत क्षेत्रों में पाकिस्तानी सेना की गोलीबारी का प्रभावी ढंग से जवाब दिया। 22 अप्रैल को पहलगाम में हुए आतंकी हमले में 26 लोगों की मौत के बाद कश्मीर घाटी में सुरक्षा बलों के आतंकवाद विरोधी अभियान तेज करने के बाद पाकिस्तान ने नियंत्रण रेखा पर गोलीबारी कर तनाव को बढ़ा दिया है। भारतीय सेना के एक अधिकारी ने कहा कि 26-27 अप्रैल की रात पाकिस्तान की सैन्य चौकियों ने तुतमारी गली और रामपुर सेक्टर के विपरीत क्षेत्रों में नियंत्रण रेखा के पार बिना उकसावे के छोटे हथियारों से गोलीबारी की भारतीय सैनिकों ने भी गोलीबारी करके प्रभावी ढंग से जवाब दिया। इस बीच कुलगाम पुलिस ने सेना और सीआरपीएफ के साथ समन्वित अभियान में दक्षिण कश्मीर के कुलगाम जिले में आतंकवादियों के दो सहयोगियों को गिरफ्तार किया है। इनके नाम बिलाल अहमद भट पुत्र अब्दुल सलाम भट और मोहम्मद इस्माइल भट पुत्र गुलाम मोहम्मद भट हैं। दोनों थोकरपोरा (कैमोह) के रहने वाले हैं। इनके पास से सुरक्षा बलों ने दो पिस्तौल, दो मैगजीन और पिस्तौल की 25 गोलियां बरामद की हैं।

# हिमाचल प्रदेश के चंबा में भूकंप के झटके, कोई नुकसान नहीं

**शिमला , एजेंसी।**
हिमाचल प्रदेश के चंबा जिले में आज तड़के भूकंप के झटके महसूस किए गए। भूकंप सुबह 5 बजकर 41 मिनट पर आया। मौसम विज्ञान केंद्र शिमला के अनुसार भूकंप की तीव्रता रिक्टर स्केल पर 2.7 मापी गई। भूकंप का केंद्र चंहा में 32.79 डिग्री उत्तरी अक्षांश और 76.20 डिग्री पूर्वी देशांतर पर स्थित रहा। इसकी गहराई जमीन की सतह से पांच किलोमीटर नीचे रिकॉर्ड की गई।

भूकंप से किसी प्रकार के जान-माल के नुकसान की खबर नहीं है। राज्य आपदा प्रबंधन प्राधिकरण के एक अधिकारी ने बताया कि भूकंप की तीव्रता काफी कम थी। इस कारण चंबा जिले व आसपास के क्षेत्रों में किसी भी तरह के नुकसान की कोई रिपोर्ट नहीं मिली है। भूकंप के झटके महसूस होते ही लोग सतर्क हो गए और स्थिति सामान्य रही।

गौरतलब है कि हिमाचल प्रदेश भूकंप की दृष्टि से देश के सबसे संवेदनशील क्षेत्रों में शामिल है। राज्य का अधिकांश भाग भूकंपीय जोन-4 और जोन-5 में आता है। इसी संवेदनशीलता के चलते चंबा, कांगड़ा, मंडी,

लाहौल-स्पीति, किन्नौर और शिमला जैसे जिलों में समय-समय पर हल्के भूकंप के झटके महसूस होते रहे हैं। बीते कुछ वर्षों में राज्य में बार-बार भूकंप के झटकों ने लोगों की चिंता बढ़ा दी है।

इतिहास गवाह है कि हिमाचल प्रदेश में भूकंप से भारी तबाही हो चुकी है। वर्ष 1905 में कांगड़ा और चंबा जिलों में आए भीषण भूकंप में 10 हजार से अधिक लोगों की जान गई थी और व्यापक स्तर पर तबाही हुई थी। राज्य आपदा प्रबंधन प्राधिकरण लगातार लोगों को जागरूक करने के प्रयास कर रहा है। भूकंप के समय खुद को सुरक्षित रखने के लिए जरूरी उपायों की जानकारी दी जा रही है। स्कूलों, दफ्तरों और सार्वजनिक स्थलों पर भूकंप से बचाव के लिए मॉक ड्रिल भी कराई जाती हैं। चंबा सहित हिमाचल के अन्य जिलों में बीते कुछ समय में कई बार 2 से 4 रिक्टर स्केल की तीव्रता वाले भूकंप आ चुके हैं। हालांकि अब तक कोई बड़ा नुकसान नहीं हुआ है। लेकिन लगातार झटकों ने लोगों के मन में डर जरूर बैठा दिया है।

# कूनो में फिर बढ़ा चीतों का कुनबा, मादा चीता नीरवा ने दिया पांच शावकों को जन्म

**भोपाल, एजेंसी।**
केन्द्र सरकार के महत्वाकांक्षी चीता प्रोजेक्ट के अंतर्गत नामीबिया और दक्षिण अफ्रीका से भारत लाकर मध्य प्रदेश के श्योपुर जिले में स्थित कूनो राष्ट्रीय उद्यान में बसाए गए चीतों का कुनबा लगातार बढ़ता जा रहा है। कूनों से एक बार फिर खुशखबरी आई है। यहां पांच वर्षीय मादा चीता नीरवा ने पांच स्वस्थ शावकों को जन्म दिया है। मुख्यमंत्री डॉ मोहन यादव ने रविवार की रात सोशल मीडिया के माध्यम से यह जानकारी साझा की है। इसके साथ ही प्रदेश में चीतों की संख्या बढ़कर 31 हो गई। इनमें से दो चीते हाल ही में मंदसौर जिले के गांधी सागर अभ्यारण्य में छोड़े गए हैं, जबकि इन पांच नए शावकों को मिलाकर कूनों में फिलहाल

29 चीते हो गए हैं। मुख्यमंत्री डॉ. मोहन यादव ने रविवार की रात सोशल मीडिया एक्स पर मादा चीता नीरवा के शावकों का एक वीडियो शेयर किया है, साथ ही उन्होंने लिखा कि कूनो में नए मेहमानों का स्वागत है... अत्यंत प्रसन्नता है कि कूनो राष्ट्रीय उद्यान में चीतों का कुनबा निरंतर बढ़ रहा है। हाल ही में पांच वर्षीय नीरवा ने पांच शावकों को जन्म दिया है। इन नन्हे शावकों का आगमन चीता प्रोजेक्ट की सफलता और भारत की समृद्ध जैव-विविधता का प्रतीक है। उन्होंने आगे कहा कि प्रधानमंत्री नरेन्द्र मोदी के मार्गदर्शन में वन्यजीव संरक्षण के लिए बनाया गया अनुकूल वातावरण आज समृद्ध हो रहा है। कूनो नेशनल पार्क की पूरी टीम, वन्यजीव विशेषज्ञों और संरक्षण में जुटे हर कर्मठ साथी को इस ऐतिहासिक उपलब्धि के लिए हार्दिक बधाई। केंद्रीय वन एवं पर्यावरण मंत्री भूपेंद्र यादव ने भी एक्स पर इस खबर को साझा किया। कूनो राष्ट्रीय उद्यान में मादा चीता नीरवा दूसरी बार मां बनी है। इससे पहले 25 नवंबर 2024 को नीरवा ने पहली बार चार शावकों को जन्म दिया था। जिसमें से दो शावकों की दो दिन बाद यानी 27 नवंबर 2024 को मौत हो गई थी। अब नीरवा ने पांच शावकों को जन्म दिया है। मादा चीता नीरवा को 2022 में दक्षिण अफ्रीका से कूनो राष्ट्रीय उद्यान में लाया गया था। मई 2023 में इसे पहली बार खुले जंगल में छोड़ा गया था। इसके पहले नीरवा को बाड़े में ही दूसरे चीतों के साथ रखा गया था।

## शेयर ट्रेडिंग के नाम पर दिया झांसा, बुजुर्ग से साढ़े 8 लाख की साइबर ठगी

**गाजियाबाद एजेंसी।**
साइबर अपराधियों ने शेयर ट्रेडिंग के नाम पर बुजुर्ग से साढ़े आठ लाख रुपये ठग लिए। साइबर थाना पुलिस ने केस दर्ज कर जांच शुरू कर दी है। नेहरू नगर स्थित गुलमोहर एनक्लेव सोसाइटी में रहने वाले संजय आर्या का कहना है कि 20 फरवरी को वह फेसबुक के माध्यम से व्हॉट्सऐप पर रिया बंसल नाम की महिला के संपर्क में आए। उसने उन्हें शेयर्ड टीएम-70 नाम के व्हॉट्सऐप ग्रुप में जोड़ा। उसने बताया कि वह एचएसबीसी सिक्योरिटीज प्राइवेट लिमिटेड के जरिय शेयर ट्रेडिंग करने पर वह रोजाना 15 से 20 फीसदी मुनाफा कमा सकते हैं।

रिया बंसल ने उन्हें एक फार्म भेजा, जिसे भरकर उन्होंने वापस भेज दिया। इसके बाद उसने बताया गया कि वह थर्ड पार्टी ब्रोकर खाते में रकम ट्रांसफर करेंगे। उसने कहा कि वह एचएसबीसी ऐप के जरिये निवेश करेंगे और वह अपनी धनराशि कभी भी निकाल सकते हैं। यह रकम दो से 24 घंटे में उनके खाते में पहुंच जाएगी। संजय आर्या का कहना है कि 27 फरवरी 2025 को उनके पास एचएसबीसी सिक्योरिटीज एंड कैपिटल प्राइवेट लिमिटेड का एक फॉर्म भेजा गया। उस पर अमित सचदेवा के हस्ताक्षर थे। फार्म में 15 से 25 फीसदी रिटर्न का आश्वासन दिया गया था। संजय आर्या का कहना है कि अन्य औपचारिकताएं पूरी करने के बाद उन्होंने चार मार्च को 25 हजार रुपये से निवेश शुरू किया। उन्हें ऑनलाइन लाभ दर्शाया गया था।

# पहलगाम हमले के बाद से खामोश है सीमा हैदर

**नोएडा, एजेंसी।**
चार बच्चों को लेकर पाकिस्तान से भागकर भारत आई सीमा हैदर पहलगाम हमले के बाद से एक बार फिर चर्चा में है। आतंकी हमले के बाद जहां सरकार ने पाकिस्तानी नागरिकों को 48 घंटे में भारत छोड़ने का आदेश दिया तो सीमा हैदर के मुद्दे ने भी तूल पकड़ लिया। इस बीच सीमा हैदर अपने सोशल मीडिया अकाउंट्स से गायब चल रही है। वह आतंकी हमले के बाद से ही खामोश है। मैं पाकिस्तान की बेटी थी और भारत की बहू हूं कहते हुए उसका एक वीडियो वायरल हुआ था, लेकिन यह पुराना निकला। अब सीमा के वकील एपी सिंह ने लाइव हिन्दुस्तान से बातचीत करते हुए बताया है कि क्यों सीमा इन दिनों सोशल मीडिया पर ऐक्टिव नहीं है।

सीमा हैदर के मुंहबोले भाई और अदालत में उसके लिए कानूनी लड़ाई लड़ रहे सुप्रीम कोर्ट के वकील एपी सिंह ने बताया है कि सीमा हैदर की बेटी बीमार है। एपी सिंह ने फोन पर बातचीत में कहा, सीमा की तीसरे नंबर की बेटी बीमार है। वह अस्पताल में भर्ती है। सीमा उसकी देखभाल में जुटी है और इस वजह से सोशल मीडिया से भी दूर है। सीमा हैदर के पांच बच्चे हैं, चार बच्चे पाकिस्तानी पति गुलाम हैदर से हैं, जबकि हाल ही में वह सचिन मीणा की बच्ची की भी मां बनी है।ऐसे में अपनी बेटी के बीमार होने की खबर सुनकर गुलाम हैदर भी दुखी होगा।

पाकिस्तान भेजे जाने की अटकलों के बीच सीमा हैदर का एक वीडियो खूब वायरल हो रहा है, जिसमें वह हाथ जोड़कर कहती है कि वह पाकिस्तान की बेटी थी और भारत की बहू है, इसलिए उसे भारत में ही रहने दिया जाए। इस वीडियो को लेकर सवाल किए जाने पर एपी सिंह ने कहा कि यह पुराना है। लाइव हिन्दुस्तान के पड़ताल में भी यह वीडियो जुलाई 2023 का निकला।

सीमा हैदर के यूट्यूब चैनल पर पिछले छह दिनों से खामोशी छाई है। वह इंस्टाग्राम पर भी कोई वीडियो अपलोड नहीं रही है। ऐसा संभवत- पहली बार हुआ है जब वह इतने दिनों तक सोशल मीडिया से दूर है। वह अक्सर सचिन मीणा के साथ नाचते, गाते, घर के कामकाज करते हुए वीडियो बनाकर अपलोड करती है। दोनों अक्सर लाइव आकर अपने फॉलोअर्स से बातचीत करते हैं और उनके सवालों के जवाब भी देते हैं। लेकिन पहलगाम हमले के बाद से वह पूरी तरह खामोश है।

इस बीच सीमा को पाकिस्तान भेजे जाने को लेकर भी कई दावे सोशल मीडिया पर किए जा रहे हैं। एक मीडिया रिपोर्ट में भी दावा किया गया कि सीमा को तीन दिन के भीतर भारत छोड़ने का आदेश दिया गया है। हालांकि, एपी सिंह ने इसका खंडन करते हुए कहा कि सीमा अदालत के आदेश के तहत रबूपुरा में रह रही है और उसे किसी तरह का नोटिस नहीं दिया गया है।

**सीमा हैदर की होगी पाकिस्तान वापसी या भारत में रहेंगी? नोएडा पुलिस ने बताया कहां फंसा है पेंच?:** पहलगाम आतंकी हमले के बाद जिले से किसी भी पाकिस्तानी नागरिक को अब तम वापस नहीं भेजा गया। गौतमबुद्ध नगर में महज पांच पाकिस्तानी नागरिक हैं। सभी के पास लंबी अवधि का वीजा है। वहीं,अवैध रूप से भारत में रही रहीं सीमा हैदर के पाकिस्तान वापसी पर असमंजस बरकरार है। भारत सरकार ने सार्क वीजा पर आने वाले पाकिस्तानी नागरिकों को 48 घंटे के भीतर उनके वतन वापस भेजने का निर्णय लिया। रविवार को

समय-सीमा समाप्त हो गई। सरकार ने पहले ही तय कर दिया था कि तय समयसीमा के बाद अगर कोई पाकिस्तानी नागरिक बिना वैध दस्तावेजों के यहां पाया गया, तो उस पर सख्त कार्रवाई होगी। उत्तर प्रदेश सरकार और डीजीपी ने सभी जिले की पुलिस और प्रशासन से अल्प समय वीजा पर रह रहे पाकिस्तानी नागरिकों की पहचान करने और उन्हें वापस भेजने का निर्देश दिया है। इस बीच सबसे बड़ी चर्चा सीमा हैदर को लेकर भी हो रही है। सीमा हैदर पाकिस्तान से गैरकानूनी तरीके से भारत आई थी और यहां रह रही हैं। उनका भविष्य अभी भी अधर में लटका हुआ है। पुलिस के मुताबिक सीमा हैदर को लेकर कोई नया निर्देश फिलहाल नहीं आया है। न तो उसे फौरन वापस भेजने का आदेश मिला है और न ही रहने की इजाजत का कोई ठोस फैसला हुआ है। पुलिस अधिकारियों का कहना है कि सीमा का मामला अलग तरीके का है और न्यायालय में विचाराधीन है।

बिहार समेत देश-दुनिया की ताजा-तरीन खबरों को जानने के लिए लॉगऑन करें :
www.sonvarshavani.com



आईपीएल 2025

# एमआई के पास 17 साल पुराना रिकॉर्ड तोड़कर फिर से वर्चस्व कायम करने का मौका

**नई दिल्ली, एजेंसी।** इंडियन प्रीमियर लीग 2025 में मुंबई इंडियंस की दमदार वापसी एक बड़ी हाइलाइट है। इस सीजन में एमआई की शुरुआत लगातार दो हार के साथ हुई थी। इसके बाद उन्होंने कोलकाता नाइट राइडर्स के खिलाफ 8 विकेट से बड़ी जीत दर्ज करके अपना खाता खोला। इसके बाद उन्हें फिर से लगातार दो हार का सामना करना पड़ा। पांच मैच में सिर्फ एक जीत के बाद एमआई के प्रदर्शन को लेकर तमाम तरह की आशंकाएं थीं। लेकिन अब लगातार पांच मैच जीतकर पांच बार के चैंपियन मुंबई इंडियंस फिर से दहाड़ रहे हैं।

हार्दिक पांड्या की कप्तानी वाली टीम ने शुरुआती पांच मैचों के बाद जिस तरह से वापसी की है, वह काबिले तारीफ है। मुंबई इंडियंस को हालिया जीत रविवार को मिली, जब उन्होंने लखनऊ सुपर जायंट्स को 54 रनों से हरा दिया। मुंबई इंडियंस अगर एक और मैच जीत लेती है तो यह एक ही सीजन में लगातार जीत के मामले में उनके सर्वश्रेष्ठ प्रदर्शन की बराबरी होगी। एमआई की लगातार पांच जीत के बाद जो आंकड़े निकलकर आते हैं, वे बड़े ही दिलचस्प हैं। एमआई का एक ही सीजन में लगातार छह जीत का रिकॉर्ड सीजन 2008 में आया था। लेकिन तब यह टीम न तो खिताब जीत पाई थी और न

ही प्लेऑफ में ही पहुंच पाई थी। लेकिन, इसके बाद एमआई ने पांच ऐसे सीजन खेले हैं जहां उन्होंने लगातार पांच जीत दर्ज की और हर बार फाइनल में एंट्री दर्ज की।

इन पांचों सीजन में उन्होंने कमाल किया और चार बार खिताब जीतकर अपना वर्चस्व कायम किया। सिर्फ एक ही बार एमआई की टीम 2010 के सीजन में रनर-अप रहकर खिताब नहीं जीत पाई थी। इसके बाद 2013, 2015, 2017 और 2020 ऐसे सीजन थे जहां एमआई ने लगातार पांच जीत दर्ज की और खिताब भी अपने नाम किया। अब सीजन 2025 में भी लगातार पांच जीत के बाद एमआई अंक तालिका में टॉप-4 में पहुंच चुकी है। रोहित शर्मा का बल्ला भी रन बना रहा है।

गेंदबाजी में बुमराह की फॉर्म देखकर लग रहा है कि वह अपनी अच्छी फिटनेस के साथ अपनी लय हासिल कर चुके हैं। ऐसे में अगर आंकड़े कुछ बयां करते हैं तो वह यही है कि एमआई मौजूदा सीजन में भी धमाल करने के लिए तैयार है। आंकड़े एमआई को फाइनल में एक बार फिर एंट्री दिलाते नजर आते हैं। हालांकि, एमआई को अभी और निरंतरता की जरूरत होगी, क्योंकि उनका यह प्रदर्शन तब आया है जब उनके सामने अभी लीग स्टेज में चार और मैच खेलने बाकी हैं। फिलहाल प्लेऑफ में जाने वाली टीमों के बीच तगड़ी टक्कर है।

एमआई इस समय तीसरे पायदान पर मौजूद है और उसके 12 अंक हैं। टॉप पर मौजूद आरसीबी टीम के 10 मैचों में 14 अंक हैं। दूसरे स्थान पर मौजूद जीटी 8 मैचों में ही 12 अंक हासिल कर चुकी है। चौथे स्थान पर मौजूद दिल्ली कैपिटल्स 9 मैचों में 12 अंक हासिल कर चुकी है। यानी, मुंबई इंडियंस के पास न तो आत्ममुग्धता का समय है और न ही वे रिलैक्स हो सकते हैं। उनको टॉप-4 में बने रहने के लिए बाकी चार मैचों में भी पूरा दमखम झोंकना होगा। आदर्श तौर पर एमआई की नजरें टॉप-2 स्थान पर होंगी, जिसके लिए उनको लगातार जीत का सिलसिला बनाए रखना होगा ऐसा होता है तो वह न केवल खिताब की रेस में बहुत आगे हो जाएंगे, बल्कि 2008 के सीजन में बनाया लगातार जीत का रिकॉर्ड भी तोड़ देंगे।

# ऋषभ पंत पर BCCI ने लगाया 24 लाख का जुर्माना, टीम पर भी लगाया फाइन

**नई दिल्ली, एजेंसी।** लखनऊ सुपर जायंट्स को मुंबई इंडियंस के खिलाफ रविवार को मिली हार के बाद एक और झटका लगा है. कप्तान ऋषभ पंत और लखनऊ के सभी प्लेयर्स पर बीसीसीआई ने जुर्माना लगाया है. इस मैच में 216 रनों का पीछा करते हुए लखनऊ 161 रनों पर ढेर हो गई थी और मुंबई ने 54 रनों से मैच जीत लिया था. लखनऊ सुपर जायंट्स टीम पर ये जुर्माना स्लो ओवर रेट के कारण लगाया है. ये इस सीजन लखनऊ का दूसरा उल्लंघन है, जिसके कारण पंत पर भारी जुर्माना लगा है और अन्य खिलाड़ियों को भी नुकसान हुआ है. दरअसल पहली बार ऐसा होने पर सिर्फ कप्तान पर जबकि दूसरी बार ऐसा होने पर कप्तान के साथ खिलाड़ियों पर भी जुर्माना लगता है.

आईपीएल द्वारा जारी बयान में बताया गया कि, लखनऊ सुपर जायंट्स के कप्तान ऋषभ पंत पर जुर्माना लगाया गया है क्योंकि उनकी टीम ने रविवार को मुंबई के वानखेड़े स्टेडियम में मुंबई इंडियंस के खिलाफ टाटा इंडियन प्रीमियर लीग 2025 के मैच 45 के दौरान धीमी ओवर-रेट बनाए रखी.

चूंकि यह आईपीएल की आचार संहिता के अनुच्छेद 2.22 के तहत सीजन में उनकी टीम का दूसरा अपराध था, जो न्यूनतम ओवर-रेट अपराधों से संबंधित है, इसलिए पंत पर 24 लाख रुपये का जुर्माना लगाया गया. इम्पैक्ट प्लेयर सहित प्लेइंग इलेवन के बाकी सदस्यों पर या तो छह लाख रुपये या उनकी संबंधित मैच फीस का 25 प्रतिशत, जो भी कम हो, जुर्माना लगाया जाएगा.

### आईपीएल के सबसे महंगे खिलाड़ी का खराब फॉर्म जारी

ऋषभ पंत आईपीएल इतिहास के सबसे महंगे प्लेयर हैं, उन्हें लखनऊ सुपर जायंट्स ने 27 करोड़ रूपये में खरीदा था. कप्तान बनाने के साथ टीम को उम्मीद थी कि उनकी टीम अच्छा करेगी. टीम का प्रदर्शन तो बहुत बुरा नहीं है लेकिन कप्तान ने अभी तक निराश किया है. रविवार को भी मुंबई इंडियंस के खिलाफ वह सिर्फ 4 रन बनाकर पवेलियन लौट गए. ऋषभ पंत ने 10 मैचों में सिर्फ 110 रन बनाए हैं, जबकि सिर्फ एक पारी में उन्होंने 63 रन बनाए थे. लखनऊ की ये 10 मैचों में 5वीं हार है. 10 अंकों के साथ टीम छठे स्थान पर है. अब बचे हुए 4 मैच लखनऊ के लिए महत्वपूर्ण होने वाले हैं.

आईपीएल

# विराट कोहली नहीं, पीयूष चावला ने इस खिलाड़ी को दिया आरसीबी की जीत का श्रेय

**नई दिल्ली, एजेंसी।** भारत के पूर्व स्पिनर पीयूष चावला को लगता है कि दिल्ली कैपिटल्स द्वारा उनके शीर्ष क्रम को झकझोरने के बाद रॉयल चैलेंजर्स बेंगलुरु ऐसी स्थिति में एंकर की भूमिका निभाने के लिए किसी की जरूरत थी जिसे बल्लेबाजी के उस्ताद विराट कोहली ने जिस तरह से अर्धशतक लगाकर निभाया। हालांकि उन्होंने कोहली के साथ ही जीत का श्रेय क्रुणाल पांड्या को भी दिया जिन्होंने स्पिन को अच्छे से खेला जबकि कोहली को मुश्किल हो रही थी।

आरसीबी के 163 रनों के लक्ष्य का पीछा करने के दौरान दिल्ली ने वापसी की और मेहमान टीम को 26/3 पर रोक दिया। आरसीबी की बल्लेबाजी की गहराई की परीक्षा होनी थी, और क्रुणाल पांड्या और विराट ने सुनिश्चित किया कि उनकी टीम शानदार प्रदर्शन करे। विराट और क्रुणाल ने 119 रनों की शानदार साझेदारी करके बेंगलुरु को तालिका में शीर्ष पर पहुंचाया और रॉयल चैलेंजर्स को मुश्किल दौर से सुरक्षित निकाला।

साझेदारी के दौरान विराट ने स्ट्रोक रोटेशन पर बहुत अधिक भरोसा किया और अपनी नजरें बाउंड्री रोप पर टिकाए रखीं। कोहली 51(47) रन बनाकर डगआउट लौटे, उन्होंने गेंद को इनसाइड-आउट शॉट से भेजने की कोशिश की, लेकिन बाउंड्री रोप को पार नहीं कर सके। दुष्मंथा चमीरा की लेंथ डिलीवरी, जो ऑफ के बाहर थी, ने काम कर दिया, मिशेल स्टार्क ने शांतचित्त होकर कैच पूरा किया और विराट को आउट किया। चावला ने विराट की पारी के महत्व को रेखांकित किया, भले ही यह मौजूदा टी20 मानक को पूरा नहीं करती थी। उन्होंने कहा, विराट ने अपने 50 रन कैसे भी बनाए हों, महत्वपूर्ण बात यह है कि अंक तालिका में वे दो महत्वपूर्ण अंक हासिल किए जाएं। आरसीबी को पारी को संभालने के लिए कोई चाहिए था, स्कोर इतना बड़ा नहीं था।

खासकर तीन विकेट खोने के बाद, आपको किसी ऐसे व्यक्ति की जरूरत होती है जो एक छोर से बहुत ज़्यादा विकेट न खो दे, ताकि दूसरे आपके इर्द-गिर्द घूम सकें। विराट ने बिल्कुल यही किया है। वे 51 रन भुवी के स्लॉग ओवरों जितने ही महत्वपूर्ण थे। विराट 160-170 रनों का पीछा करने के लिए बहुत बढ़िया गणना करते हैं और टीम को पीछा करने के लिए एक बेहतरीन प्लेटफॉर्म देते हैं। कोहली ने एक छोर से विकेट संभाले रखा, वहीं क्रुणाल ने अरुण जेटली स्टेडियम में दिल्ली कैपिटल्स पर बेंगलुरु की छह विकेट की शानदार जीत के पीछे मुख्य मास्टरमाइंड होने के कारण सुर्खियां बटोरीं। उन्होंने दिल्ली के बल्लेबाजों को अपनी फिरकी के जाल में उलझाकर रोका, अनुभवी फॉफ डु प्लेसिस का विकेट लिया और 1/28 के आंकड़े के साथ समाप्त किया। बल्ले से उन्होंने बेड़ियां तोड़ीं, अपनी बाहें खोलीं और 47 गेंदों पर 73* रन बनाकर मनोरंजक प्रदर्शन किया। उन्होंने कहा, क्रुणाल ऐसे खिलाड़ी हैं जो स्पिनरों को अच्छी तरह खेलते हैं और इसलिए वे मध्य चरण में अधिक खतरनाक हो जाते हैं। बल्लेबाजी के लिए यह एक मुश्किल विकेट था - यहां तक कि विराट ने भी कहा कि यह एक मुश्किल सतह थी.

# एशियाई योगासन में भारत ने 83 स्वर्ण पदक जीते

● पाकिस्तान में होने वाले इस टूर्नामेंट से हटा भारत

**नई दिल्ली, एजेंसी।** पहलगाम आतंकी हमले के विरोध में भारत ने इस्लामाबाद (पाकिस्तान) में होने वाली एशियाई वॉलीबॉल चैंपियनशिप में अपनी टीम नहीं भेजने का फैसला लिया है। एशियाई योगासन चैंपियनशिप में भारत ने पूर्णरूप से अपना दबदबा बनाते हुए 83 स्वर्ण पदक जीते।

एशियाई योगासन चैंपियनशिप में भारत ने पूर्णरूप से अपना दबदबा बनाते हुए 83 स्वर्ण पदक जीते। भारत ने तीन रजत और एक कांस्य पदक समेत इस चैंपियनशिप में कुल 87 पदक अपने नाम किए। जापान तीन स्वर्ण, तीन रजत और चार कांस्य पदक जीतकर दूसरे स्थान पर रहा। मंगोलिया, ओमान, नेपाल शीर्ष पांच में रहे। चैंपियनशिप में कुल 21 देशों ने शिरकत की, जिसमें उज्बेकिस्तान, थाईलैंड, कजाखस्तान भी शामिल हैं।

इस्लामाबाद में होने वाली एशियाई वॉलीबॉल चैंपियनशिप से हटा भारत

पहलगाम आतंकी हमले के विरोध में भारत ने इस्लामाबाद (पाकिस्तान) में होने वाली एशियाई वॉलीबॉल चैंपियनशिप में अपनी टीम नहीं भेजने का फैसला लिया है। पाकिस्तान वॉलीबॉल महासंघ (पीवीएफ) ने रविवार को कहा कि भारत

ने अगले माह इस्लामाबाद में होने वाली मध्य एशियाई वॉलीबॉल प्रतियोगिता से अपना दल हटा लिया है। पीवीएफ के अधिकारी अब्दुल अहद ने कहा कि भारत ने 28 मई से जिन्ना परिसर में शुरू होने वाली चैंपियनशिप के लिए 22 खिलाड़ियों सहित 30 सदस्यीय टीम भेजने की पुष्टि की थी। पहलगाम में 22 अप्रैल को हुए आतंकी हमले में 26 पर्यटक शहीद हुए थे, जिससे दोनों देशों के बीच कूटनीतिक तनाव बढ़ गया है। अहद ने कहा, भारतीय वॉलीबॉल अधिकारियों ने क्षेत्रीय संस्था को सूचित किया है कि उनकी सरकार ने पहलगाम में हुई घटना के बाद टूर्नामेंट के लिए उन्हें जारी किए गए एनओसी को रद्द कर दिया है।

भारत की जगह अब अफगानिस्तान या श्रीलंका की टीम भाग लेगी। इस प्रतियोगिता में ईरान, तुर्कमेनिस्तान, किर्गिस्तान, ताजिकिस्तान और उज्बेकिस्तान की टीमें को हिस्सा लेना है।

# केएल राहुल भारतीय टी-20 टीम में वापसी के हकदार: केविन पीटरसन

**नई दिल्ली, एजेंसी।** दिल्ली कैपिटल्स के मेंटोर केविन पीटरसन ने अपनी टीम के स्टार और बल्लेबाज और विकेटकीपर केएल राहुल को लेकर बड़ा दावा किया है।

उन्होंने राहुल के हालिया फॉर्म का हवाला देते हुए कहा कि वह भारतीय टी20 टीम में वापसी के हकदार हैं। अंग्रेज दिग्गज ने यह भी सलाह दी कि विकेटकीपर-बल्लेबाज के लिए चार नंबर सबसे बेस्ट है। दरअसल, राहुल पिछले कुछ समय से ञ्-20 इंटरनेशनल क्रिकेट में राहुल बेहतर नहीं कर पा रहे हैं और उनके प्रदर्शन पर भी सवाल उठे हैं। हालांकि, आईपीएल के इस सीजन में राहुल काफी बेहतर फॉर्म में नजर आ रहे हैं। वह अभी तक कुल 8 मैच खेले हैं। उन्होंने 146.18 स्ट्राइक रेट और 60.67 के औसत से कुल 364 रन बनाए हैं।

केविन पीटरसन ने कहा कि मैं टी20 क्रिकेट में भारत के लिए केएल राहुल को चौथे नंबर पर बल्लेबाजी करवाऊंगा। उन्होंने कहा कि भारत के लिए ओपनिंग करने के कई सारे बल्लेबाज हैं, लेकिन राहुल जिस तरह से बल्लेबाजी कर रहे हैं, वह चौथे नंबर पर बल्लेबाजी करने के लिए मेरी पहली पसंद होंगे।

# विजय माल्या ने आरसीबी की सफलता का पीटा ढिंढोरा, विराट कोहली का नाम तक नहीं लिया!

**नई दिल्ली, एजेंसी।** रॉयल चैलेंजर्स बेंगलुरु ने दिल्ली कैपिटल्स को हराकर अपनी पिछली हार का बदला ले लिया. इसके साथ ही पॉइंट्स टेबल के टॉप पर पहुंच गया. टीम के स्टार बल्लेबाज इस सीजन में सबसे ज्यादा रन बनाकर ऑरेंज कैप अपने नाम कर लिया है. इसके अलावा तेज गेंदबाज जॉस हेजलवुड ने इस सीजन में अभी तक सबसे ज्यादा विकेट लेकर पर्पर कैप अपने नाम कर लिया है. टीम की इस शानदार उपलब्धि पर आरसीबी के पुराने मालिक विजय माल्या ने सभी खिलाड़ियों को बधाई दी है. बता दें कि विजय माल्या विभिन्न बैंकों से 9000 करोड़ का लोन लिया था. वह इसे बिना चुकाए ही साल 2016 में देश छोड़कर चले गए थे. तब से आरसीबी ने उनसे नाता तोड़ लिया था.

### दिल्ली के खिलाफ जीत पर माल्या ने दी बधाई

आईपीएल 2025 के 46वें मैच में रॉयल चैलेंजर्स बेंगलुरु ने दिल्ली कैपिटल्स को 6 विकेट से हरा दिया. इस जीत से आरसीबी के पुराने मालिक विजय माल्या बहुत खुश हैं. उन्होंने सोशल मीडिया के अपने हैंडल पर सिर्फ 36 शब्दों में आरसीबी की टीम को बधाई दी है. माल्या ने अपने बधाई में विराट कोहली या किसी खिलाड़ी का खास तौर पर नाम नहीं लिया.

सर्दिनिया विश्व शतरंज:

# भारत के लियॉन की जीत से शुरुआत इटली के बेट्टाली नें किया उलटफेर

**सर्दिनिया, इटली, एजेंसी।** आज से शुरू हुए सर्दिनिया विश्व शतरंज फेस्टिवल में भारत के ग्रांड मास्टर और दूसरे वरीय लियॉन मेन्दोंसा नें इज़राइल के सिट्बोन इताय और को नोय एयल को पराजित करते हुए अपने अभियान की शानदार शुरुआत की है और लगातार दो जीत के साथ सयुंक्त बढ़त पर चल रहे है अब तीसरे राउंड में उनका सामना भारतीय मूल के खिलाड़ी कनाडा के राजा पंजवानी से होगा .

वही दूसरे राउंड में बड़ा उलटफेर किया इटली के 28वें वरीय खिलाड़ी बेट्टाली फ़्रांचीसको नें जिन्होने पिहकले साल के विजेता और टॉप सीड डेनियल धारधा को पराजित करते हुए सभी को चौंका दिया । डेनियल के खिलाफ काले मोहोरो से खेलते हुए बेट्टाल्ली नें अपने जीवन का एक सर्वश्रेस्ठ प्रदर्शन करते हुए सिसिलन रोजोलिमों ओपनिंग में एक मात्र 37 चालों में शानदार जीत दर्ज की ।

वहीं तीसरे वरीय ग्रांड मास्टर भारत के एसएल नारायनन जिन्हे पहले राउंड में जर्मनी के सिदने पंजर नें ड्रॉ खेलने पर विवश कर दिया था उन्होने दूसरे राउंड में वापसी करते हुए हमवतन प्रणव रविकुमार को पराजित किया और अब अगले राउंड में उनका सामना नीदरलैंड के वान डेर लेनदे से होगा। 50 हजार यूरो पुरूस्कार वाली इस प्रतियोगिता में 25 देशो के करीब 200 खिलाड़ी भाग ले रहे है ।

# फुटबॉल: लिवरपूल ने 20वीं बार प्रीमियर लीग का खिताब जीता, मैनचेस्टर सिटी एफए कप के फाइनल में

**लंदन, एजेंसी।** इस जीत से लीवरपूल के 34 मैचों में 84 अंक हो गए, जबकि दूसरे स्थान पर काबिज आर्सेनल के इतने ही मैचों में 67 अंक है। आर्सेनल के लिए अब बाकी बचे मैचों में लीवरपूल की बराबरी करना संभव नहीं है। लिवरपूल ने इंग्लिश प्रीमियर लीग फुटबॉल मैच में रविवार को एकतरफा मुकाबले में टोटेनहैम को 5-1 हराकर 20वीं बार इस खिताब को अपने नाम कर मैनचेस्टर यूनाइटेड के रिकॉर्ड की बराबरी की। डोमिनिक सोलंके के 12वें मिनट में किये गोल से पिछड़ने के बावजूद लीवरपूल ने प्रशंसकों को निराश नहीं किया और मध्यांतर तक 3-1 की बढ़त कायम कर उन्हें जश्न मनाने का मौका दे दिया।

लुइस डियाज ने मैच के 16वें मिनट में बराबरी का गोल दागा, जबकि एलेक्सिस मैक एलिस्टर ने इसके आठ मिनट बाद टीम को बढ़त दिला दी। कोडी गोपिको ने 34वें मिनट में लिवरपूल को 3-1 से आगे कर दिया। टीम का दबदबा मध्यांतर के बाद भी जारी रहा। दिग्गज मोहम्मद सालाह ने 63वें मिनट में गोल कर 4-1 की बढ़त बना दी।

डेस्टिनी उडोगी के आत्मघाती गोल ने लिवरपूल को 5-1 से आगे करने के साथ टोटेनहैम के लिए वापसी के दरवाजे भी बंद कर दिए। इस जीत से लिवरपूल के 34 मैचों में 84 अंक हो गए, जबकि दूसरे स्थान पर काबिज आर्सेनल के इतने ही मैचों में 67 अंक है। आर्सेनल के लिए अब बाकी बचे मैचों में लीवरपूल की बराबरी करना संभव नहीं है। लिवरपूल के खिलाड़ियों ने 2020 के बाद प्रीमियर लीग के अपने पहले खिताब का कोच

आर्ने स्लॉट के साथ गाना गा कर मनाया। इस दौरान सालाह ने प्रशंसकों के साथ सेल्फी (फोटो) खिंची। टीम ने 2020 में जब 30 साल के खिताबी सूखे को खत्म किया था तब कोविड महामारी के कारण स्टेडियम में प्रशंसक मौजूद नहीं थे लेकिन इस बार बड़ी संख्या में दर्शक टीम की लाल रंग की जर्सी में मौजूद थे। प्रशंसकों ने 20 अंक लिखा हुए बड़े-बड़े झंझे लिये थे , जो टीम के 20वें खिताब को दर्शा रहा था। अन्य मैचों में रासमस होजलंड ने अतिरिक्त समय में गोल करके मैनचेस्टर यूनाइटेड को बौर्नमाउथ के खिलाफ 1-1 से बराबरी दिला दी।

### नॉटिंघम फॉरेस्ट को हराकर मैनचेस्टर सिटी एफए कप फाइनल में

कोच पेप गार्डियोला की देखरेख में मैनचेस्टर सिटी का सबसे खराब सत्र भी ट्रॉफी के साथ समाप्त हो सकता है क्योंकि टीम ने रविवार को यहां वेम्बली स्टेडियम में नॉटिंघम फॉरेस्ट को 2-0 से हराकर लगातार तीसरे वर्ष एफए कप फाइनल में प्रवेश किया। सिटी की टीम को यह सफलता उसी दिन मिली जब वह आधिकारिक तौर पर इंग्लिश प्रीमियर लीग के खिताबी दौड़ से बाहर हो गयी। इससे प्रशंसकों को निराशाजनक सत्र के बीच खुशी मनाने का कुछ मौका मिल गया।

रिको लुईस ने मैच के दूसरे मिनट में गोल कर के टीम को बढ़त दिला दी जबकि रक्षापंक्ति के खिलाड़ी जोस्को ग्वारडिओल ने 51वें मिनट में कॉर्नर से हेडर के जरिए गोल में बदल कर बढ़त दोगुनी कर दी। फॉरेस्ट की टीम ने इसके बाद तीन बार गोल करने के मौके बनाये लेकिन टीम एक को भी भुनानो में सफल नहीं रही। सिटी की टीम इससे पहले चैंपियंस लीग में भी अंतिम 16 चरण में पहुंचने में नाकाम रही थी। एफए कप के फाइनल मे उसके सामने क्रिस्टल पैलेस की चुनौती होगी। यह मैच 17 मई को खेला जाएगा।

बिहार समेत देश-दुनिया की ताजा-तरीन खबरों को जानने के लिए लॉगऑन करें :
www.sonvarshavani.com



## न्यूज बाइट्स

### लावारिस पड़ा 50 लीटर महुआ देशी शराब बरामद

**रफीगंज (औरंगाबाद) (नि. सं.)।** रफीगंज पुलिस ने मई रेलवे गूमटी के पूर्व रेलवे पटरी के दाहिने बाउंड्री के पास 50 लीटर महुआ देशी शराब लावारिस अवस्था में बरामद किया इस संबंध में थानाध्यक्ष शंभू कुमार ने बताया कि उक्त स्थल पर शराब होने की सूचना मिली है। इस आधार पर एएस आई मुक्तिदेव निराला के निर्देशन में टीम गठित कर छापामारी किया गया। जिसमें एक बोरा से 10 लीटर वाला पांच पोलोथिन बरामद किया गया। जिसमें लगभग 50 लीटर महुआ देसी शराब बरामद किया गया। थाना लाकर अज्ञात के विरुद्ध प्राथमिकी दर्ज की गई। बरामद शराब किसका है इसकी जानकारी जुटाई जा रही है।

### प्रशांत किशोर ने औरंगाबाद में किए बड़े वादे

**औरंगाबाद (नि.सं.)।** जन सुराज के सूत्रधार प्रशांत किशोर जन सुराज उद्घोष यात्रा के तहत सोमवार एक दिवसीय दौर पर औरंगाबाद पहुंचे। औरंगाबाद पहुंचने पर प्रशांत किशोर का हसपुरा मोड़ शमशेरनगर, सिपहा मोड़, भखरुआ मोड़ चौक दाउदनगर, जिनौरिया चौक, अरंडा चौक, सादिकपुर- डिहरी चौक, कारा मोड़ आदि स्थानों पर बड़ी संख्या में लोगों ने स्वागत किया। इसके साथ ही उन्होंने ओबरा प्रखंड में हजारों की संख्या में उपस्थित लोगों की जनसभा को संबोधित किया। जनसभा को संबोधित करते हुए प्रशांत किशोर ने कहा कि बिहार में अधिकारी और नेता राशन कार्ड बनाने से लेकर जमीन की रसीद कटाने तक के लिए रिश्वत ले रहे हैं, जिससे आम लोग परेशान हैं। इसलिए अगली बार वोट लालू, नीतीश और मोदी के चेहरे पर नहीं अपने बच्चों के चेहरे को देखकर दीजिएगा। उन्होंने ओबरा की जनता से अपील की कि उन्हें और उनके बच्चों को लूटने वाले नेताओं को वोट न दें। अगली बार अपने बच्चों के लिए वोट दें और बिहार में जनता का राज स्थापित करें। प्रशांत किशोर ने ओबरा की जनता से बड़ा वादा करते हुए कहा कि दिसंबर 2025 से 60 साल से अधिक उम्र के हर पुरुष और महिला को 2000 रुपये मासिक पेंशन दी जाएगी। उन्होंने कहा कि इस साल छठ के बाद बिहार के युवाओं को 10-12 हजार रुपये की मजदूरी करने के लिए अपना घर-परिवार छोड़कर नहीं जाना पड़ेगा। इसके साथ ही उन्होंने बड़ा ऐलान करते हुए कहा कि जब तक सरकारी विद्यालयों में सुधार नहीं हो जाएगा, तब तक आप अपने 15 साल से कम उम्र के बच्चों को निजी स्कूलों में पढ़ाएं और उनकी फीस सरकार भरेगी ताकि गरीब का बच्चा भी अंग्रेजी मीडियम स्कूल में पढ़ सके।

### 80 लीटर देसी महुआ शराब के साथ दो युवक गिरफ्तार

**हसपुरा (औरंगाबाद) (नि. सं.)।** हसपुरा थाना पुलिस मद्य निषेध अधिनियम के तहत कानूनी कार्रवाई करते हुए दो युवकों को 80 लीटर देसी महुआ शराब के साथ गिरफ्तार किया है। हसपुरा थानाध्यक्ष दिनेश कुमार ने जानकारी देते हुयें बताया की गुप्त सूचना मिली की शराब तस्कर बाइक द्वारा हसपुरा बाजार से शराब ले जा रहे हैं। तत्काल पुलिस दलबल के साथ दोनों युवकों को हसपुरा बाजार में हीं घेराव करते हुए पकड़ा। बताया की दोनों युवक कोईलवा पंचायत अंतर्गत चनहट गांव निवासी सनोज पासवान के 21 वर्षीय पुत्र रंजीत कुमार एवं मनोज पासवान के 19 वर्षीय पुत्र रंजीत कुमार को हीरो स्प्लेंडर बाईक के साथ गिरफ्तार कर थाना लाया गया। अग्रिम कार्रवाई जारी है।

### हसपुरा में बिहार पेंशनर समाज की बैठक संपन्न

**हसपुरा (औरंगाबाद) (नि. सं.)।** हसपुरा हाईस्कूल मोड़ स्थित लौह पुरुष सरदार बल्लभ भाई पटेल पुस्तकालय में बिहार पेंशनर समाज के प्रखंड स्तरीय सदस्यों की रविवार को बैठक हुई। अध्यक्षता प्रखंड उपाध्यक्ष हृदयानंद सिंह ने की। जबकि संचालन सचिव सुरेश प्रसाद सिंह ने किया। बैठक में पेंशनरों की समस्याओं पर विस्तार से चर्चा करते हुए सुरेश प्रसाद सिंह ने कहा कि बिहार सरकार द्वारा कम्यूटेशन राशि 15 वर्षों तक की जाती है।

# अज्ञात वाहन की टक्कर से मजदूर की मौत

कार्यालय संवाददाता | औरंगाबाद

अज्ञात वाहन की टक्कर से एक मजदूर की मौत हो गई। रोड क्रॉस करते समय हादसा हुआ है। विरोध में गुस्साए लोगों ने सड़क जाम कर दिया। मुआवजे की मांग को लेकर करीब 2 घंटे तक रोड जाम रखा। इस दौरान दोनों लेन में वाहनों की लंबी कतारें लग गई। घटना दाउदनगर के शमशेर नगर की है। मृतक की पहचना बागी टोला निवासी प्रवीण कुमार(25) के तौर पर हुई है। परिजनों ने बताया कि प्रवीण कुमार(25) रविवार देर रात घर से शौच के लिए निकला था। रोड क्रॉस करते समय अज्ञात वाहन की चपेट में आ गया। हादसे के बाद अनुमंडलीय अस्पताल लेकर पहुंचे। जहां से प्राथमिक उपचार के बाद डॉक्टरों ने हायर सेंटर रेफर कर दिया। अस्पताल पहुंचने से पहले ही रास्ते में उसकी मौत हो गई। घटना के विरोध में ग्रामीण और परिजनों ने सोमवार सुबह सड़क जाम कर दिया। सूचना मिलते ही दाउदनगर थाना से एसआई ब्रजेश कुमार, पीएसआई परमानंद कुमार, अभिषेक कुमार मौके पर पहुंचे। लोगों को समझाने बुझाने का प्रयास किया, लेकिन कोई मानने को तैयार नहीं थे। घटनास्थल पर वरीय अधिकारियों को बुलाने की मां कर रहे थे। जिला परिषद सदस्य अरविंद यादव, मुखिया प्रतिनिधि राजू कुमार और उप मुखिया रवि रंजन कुमार भी घटनास्थल पर पहुंचे। प्रशासन की ओर से उचित कार्रवाई के आश्वासन पर करीब 2 घंटे बाद सड़क जाम खुला। जाम के कारण दोनों और वाहनों की लंबी कतारें लग गई थी। शव को पोस्टमार्टम के लिए सदर अस्पताल भेज दिया है।

# आवास सूची में नाम जोड़ने को लेकर मारपीट, प्राथमिकी दर्ज

निज संवाददाता | रफीगंज (औरंगाबाद)

रफीगंज थाना क्षेत्र के मदारपुर गांव में आवास में नाम जोड़ने को लेकर वार्ड सदस्य मो. साजिद एवं इसी गांव के मो. एहसान के बीच मारपीट की घटना हुई। जिसमें दोनों घायल हो गये। जिसका इलाज सामुदायिक स्वास्थ्य केंद्र रफीगंज में किया गया। मो. एहसान ने रफीगंज थाना में वार्ड सदस्य मो. साजिद को नामजद आरोपी बनाते हुए प्राथमिकी दर्ज कराया। उल्लेख किया है कि गांव में आवास सहायक आए हुए थे नाम जुड़वा रहे थे, मैं वहां गया तो बोला कि सचिव साहब आवास में मेरा भी नाम जोड़ना है। इसी बीच वार्ड सदस्य हमें गाली गलौज करते हुए कहा कि तुम्हारा नाम नहीं जुड़ेगा भागो यहाँ से मेरा कच्चा खपड़े का मकान है। मेरा नाम जुड़ना चाहिए। इसी बीच मुझे जमकर पिटाई कर दिया। वहीं दूसरे पक्ष से वार्ड सदस्य मो. साजिद ने मोहम्मद एहसान उर्फ सेठी, मो. इमरान एवं मो. इरफान को नामजद आरोपी बनाया।

# आंधी-पानी से फसलों को नुकसान

निज संवाददाता | औरंगाबाद

पूरे बिहार के साथ औरंगाबाद में भी मौसम ने अचानक करवट ली है। औरंगाबाद में रविवार शाम से आसमान में काले बादल छाए रहे। तेज हवा के साथ कहीं हल्की तो कहीं मध्यम बारिश हुई। आंधी-पानी से आम के बागों को नुकसान पहुंचा। तेज हवा से पेड़ों से टिकोरे गिर गए। खेतों में खड़ी गेहूं की फसल को भी नुकसान हुआ। खलिहान में रखे गेहूं के बोझों की थ्रेसिंग बाधित हुई। मौसम में बदलाव से तापमान में गिरावट आई। इससे उमस भरी गर्मी से लोगों को कुछ राहत मिली। मौसम वैज्ञानिक डॉक्टर अनूप कुमार चौबे ने बताया कि 27 अप्रैल को औरंगाबाद में आकाशीय बिजली गिरने और 50 से 60 किलोमीटर प्रति घंटे की रफ्तार से तेज हवा चलने का ऑरेंज अलर्ट जारी किया गया था। 28 अप्रैल के लिए येलो अलर्ट जारी किया गया है। जिले के विभिन्न इलाकों में 30 अप्रैल तक गरज-चमक के साथ हल्की बारिश की संभावना जताई गई है। डॉक्टर चौबे ने बताया कि एक मई से मौसम साफ होने की संभावना है। इस दौरान फसलों में सिंचाई या दवा का छिड़काव करना उचित नहीं है। मौसम विभाग ने लोगों से खराब मौसम में सतर्क रहने की अपील की है। वज्रपात से बचाव के सुझावों का पालन करने को कहा गया है। पशुपालकों से भी अपने पशुओं को सुरक्षित रखने की सलाह दी गई है। मौसम वैज्ञानिक ने बताया कि बेमौसम बारिश का असर इंसानों और पशुओं के स्वास्थ्य पर भी पड़ता है।

# सच्चिदानंद सिन्हा महाविद्यालय में प्लेसमेंट ड्राइव की शुरुआत, छात्रों के लिए रोजगार के सुनहरे अवसर

कार्यालय संवाददाता | औरंगाबाद

शहर के प्रतिष्ठित सच्चिदानंद सिन्हा महाविद्यालय में छात्रों के उज्ज्वल भविष्य के लिए प्लेसमेंट ड्राइव का आयोजन प्रारंभ हो गया है। महाविद्यालय के प्राचार्य डॉ सुधीर कुमार मिश्रा के नेतृत्व में यह कदम छात्रों को डिग्री के बाद रोजगार से जोड़ने के उद्देश्य से उठाया गया है। डॉ मिश्रा ने कई नामचीन कंपनियों से संपर्क कर महाविद्यालय में ही साक्षात्कार की व्यवस्था कराई है, जिससे छात्रों को घर बैठे रोजगार के अवसर मिल रहे हैं। पहले जहां डिग्री के बाद छात्र नौकरी को लेकर चिंतित रहते थे, वहीं अब महाविद्यालय परिसर में ही कंपनियां आकर साक्षात्कार कर रही हैं। प्लेसमेंट ड्राइव में दीपा रोहि मल्टी सर्विस प्राइवेट लिमिटेड, उत्कर्ष माइक्रोफाइनेंस लिमिटेड, आमदनी जैसी कंपनियां तथा जीविका औरंगाबाद के सहयोग से कई अन्य कंपनियां शामिल हो रही हैं। इन कंपनियों के माध्यम से छात्रों को विभिन्न क्षेत्रों में रोजगार के अवसर मिल रहे हैं। इसके साथ ही महाविद्यालय में स्टार्टअप, प्रधानमंत्री इंटर्नशिप योजना और छोटे-छोटे ऋण योजनाओं पर जागरूकता कार्यक्रम भी चलाए जा रहे हैं, ताकि छात्र स्वावलंबी बन सकें। मुंबई, महाराष्ट्र, पुणे और कोलकाता जैसे बड़े शहरों के विशेषज्ञों द्वारा वित्तीय साक्षरता और उद्यमिता विकास पर भी विशेष सत्र आयोजित किए जा रहे हैं। महाविद्यालय प्रशासन का लक्ष्य है कि कोई भी छात्र बेरोजगार न रहे। इसके लिए हर शनिवार को किसी न किसी कंपनी का साक्षात्कार आयोजित किया जाएगा। इच्छुक छात्र-छात्राएं अपने बायोडाटा अथवा रिज्यूमे प्रबंधन विभागाध्यक्ष बहादुर भीम कुमार सिंह के पास जमा कर सकते हैं। इसी क्रम में आज 28 अप्रैल 2025 को महाविद्यालय के प्रशासनिक भवन के ऊपरी तल पर स्थित कॉन्फ्रेंस हॉल में एमआरएफ टायर्स कंपनी ने साक्षात्कार का आयोजन किया। इसमें दर्जनों छात्रों ने भाग लिया और चयनित छात्रों को गुजरात के दहेज क्षेत्र में नियुक्ति दी जाएगी।

# पानी की तलाश में जंगल से भटका हिरण औरंगाबाद में कुत्तों ने काटकर किया घायल

कार्यालय संवाददाता | औरंगाबाद

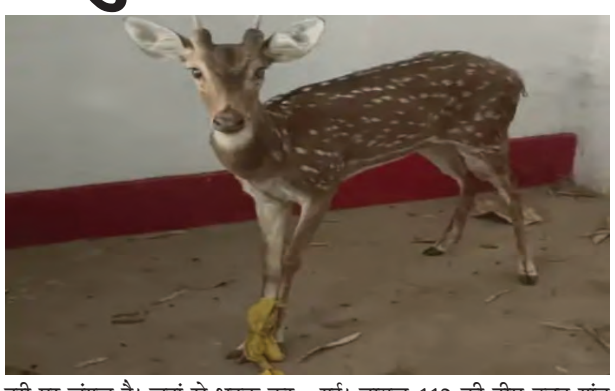

रविवार को एक हिरण पानी की तलाश में जंगल से भटक कर गांव पहुंच गया। ग्रामीणों ने इसकी सूचना वन विभाग की टीम को दी। सूचना मिलते ही वन विभाग की टीम वहां पहुंची और ग्रामीणों ने हिरण सौंप दिया। जिले के कुटुंबा प्रखंड अंतर्गत सांड़ा गांव में एक हिरण को ग्रामीणों ने देखा। जिसके पीछे कुत्ते पड़े थे। ग्रामीणों ने जब देखा तो कुत्तों को भगाया और हिरण को पकड़ लिया। कुत्तों के हमले से हिरण बुरी तरह से जख्मी हो गया था। ग्रामीण गुड्डू कुमार ने बताया कि हमारे गांव से थोड़े ही दूरी पर जंगल है। जहां से भटक कर हिरण गांव में आ गया। हिरण को कुत्तों से बचाकर सुरक्षित रखा गया और जानकारी डायल-112 की टीम को दी गई। डायल 112 की टीम उक्त गांव में पहुंची और हिरण को अपने कब्जे में ले लिया। थोड़ी ही देर में ग्रामीणों की सूचना वन विभाग की टीम गांव पहुंची और हिरण को पड़कर अपने साथ ले गई। महाराजगंज वन प्रमंडल के आरएफओ अविनाश कुमार ने बताया कि हिरण को कुत्तों ने काट कर पूरी तरह से जख्मी कर दिया था। पशु चिकित्सक से इलाज करवाया जा रहा है। इलाज के बाद उसे सुरक्षित जंगल में छोड़ा जाएगा। उन्होंने बताया कि ग्रामीणों ने हिरण के पैर बांध दिए थे। जिससे वह काफी डरा हुआ था। स्थानीय लोगों की मानों तो वन विभाग के अधिकारियों को चाहिए कि गांव में जहां-तहां चेक डैम बना कर पानी की व्यवस्था किया जाए, ताकि जीव जंतु जंगल में ही अपनी प्यास बुझा सके।

# सत्र नियमित करने के लिए गर्मी की छट्टी रद्द करना मवि का तुगलकी फरमान, आदेश की हो वापसी : प्रो. अनील

- पूरे मगध से सिर्फ लू से मरने की खबरें ही आती हैं।

निज संवाददाता | औरंगाबाद

दिल्ली विश्वविद्यालय छात्र संघ के अध्यक्ष रहे जन सुराज नेता प्रो. अनील कुमार सिंह ने मगध विश्वविद्यालय द्वारा सत्र नियमित करने के उद्देश्य से विश्विद्यालय और संबद्ध महाविद्यालयों में गर्मियों की छुट्टी रद्द करने के लिए गए फैसले को सरासर गलत करार दिया है। उन्होने कहा कि पिछले 5- 6 सालों से मई-जून के महीने में पूरे मगध क्षेत्र में लू का कहर महामारी की तरह फैलता है। पूरे मगध से सिर्फ लू से मरने की खबरें ही आती हैं। ऐसे जानलेवा मौसम में कॉलेज और विश्वविद्यालय को खोलने की बात सोचना मतलब सीधे मौत को दावत देने जैसा है, जबकि किसी किसी भी महाविद्यालय या विश्विद्यालय के पास छात्रों या शिक्षकों को ले जाने के लिए कोई निजी परिवहन का साधन तक उपलब्ध नहीं है।ऐसे में जन परिवहन के भरोसे संस्थान चलाना एकदम व्यवहारिक नहीं है। इस आदेश को बिहार सरकार को तुरंत वापस लेना चाहिए।नहीं तो अगर एक भी छात्र, शिक्षक या कर्मचारी हताहत हुआ तो इसकी जिम्मेदारी बिहार सरकार की होगी जिसका भयंकर परिणाम भोगने के लिए विश्विद्यालय और सरकार को तैयार रहना होगा। कहा कि विश्विद्यालय का सत्र समयानुसार हो, मैं इसका समर्थक हूं पर उसकी भरपाई किसी की जान के शर्त पर नहीं की जानी चाहिए। उन्होने कहा कि विश्विद्यालय यह काम जुलाई से दिसंबर तक कभी भी कर सकता है, पर गर्मियों के मौसम में किया जाना एकदम गलत कदम है। इसका मैं विरोध करता हूं।

# दो अभियुक्तों को अलग-अलग मामले में मिली 20 वर्ष कारावास की सजा

कार्यालय संवाददाता | औरंगाबाद

व्यवहार न्यायालय औरंगाबाद के स्पेशल पोक्सो जज लक्ष्मीकांत मिश्रा ने दो वादों में अभियुक्तों को कठोर सज़ा सुनाई है। स्पेशल पीपी शिवलाल मेहता ने बताया कि माली थाना कांड संख्या -06/24, जी आर -62/24 में सज़ा के बिन्दु पर सुनवाई करते हुए अभियुक्त विमलेश कुमार, मिर्जापुर माली को भादंवि धारा -376 (3) और पोक्सो एक्ट 4(2)में बीस साल की सजा और तीस हजार रुपए जुर्माना लगाया है भादंवि धारा _366 ए में सात साल की सजा और बीस हजार रुपए जुर्माना लगाया है तथा भादंवि धारा -363 में पांच साल की सजा और दस हजार रुपए जुर्माना लगाया है सभी सजाएं साथ साथ चलेगी। अभियुक्त को उल्लेखित धाराओं में 25/04/25 को दोषी ठहराया गया था। अधिवक्ता सतीश कुमार स्नेही ने बताया कि अभियुक्त पर प्राथमिकी 11/01/24 को दर्ज कराई गई थी जिसमें कहा गया था कि नाबालिग लड़की बाजार से कुछ समान लाने गई थी जो शाम तक नहीं लौटी दुसरे दिन ग्रामीणों से घटना में अभियुक्त का संलिप्तता पता चला था अभियुक्त पर आरोप गठन -28/10/24 को हुई थी, वहीं एक दुसरे वाद बारूण थाना कांड संख्या -320/23, जी आर -1812/23, में सज़ा के बिन्दु पर सुनवाई करते हुए एकमात्र अभियुक्त मनीष कुमार सिरिस को सज़ा सुनाई है। स्पेशल पीपी शिवलाल मेहता ने बताया कि अभियुक्त को भादंवि धारा -376(3) और पोक्सो एक्ट में बीस साल की सजा तीस हजार रुपए जुर्माना लगाया है। भादंवि धारा -366 ए में सात साल की सजा और बीस हजार रुपए जुर्माना लगाया है सभी सजाएं साथ साथ चलेगी। अधिवक्ता सतीश कुमार स्नेही ने बताया कि उल्लेखित धाराओं में अभियुक्त को 25/04/25 को दोषी करार दिया गया था, प्राथमिकी में अभियुक्त पर आरोप लगा था कि 23/05/23 को अभियुक्त ने नाबालिग लड़की को बहला फुसलाकर अपहरण कर लिया था जिसको लेकर सुचक ने न्यायालय में परिवाद -539/23 दाखिल किया था 11/07/23 को प्राथमिकी दर्ज करने के बाद अभियुक्त पर आरोप पत्र -28/11/23 को न्यायालय में प्रस्तुत किया गया था। जुर्माना न देने पर दोनों वाद में एक साल अतिरिक्त कारावास होगी, आपको मालूम हो कि स्पेशल कोर्ट में एसपी के निर्देश पर अभियोजन कोषांग द्वारा तेज़ी से गवाही पूर्ण कराया जा रहा है जिससे पिछले साल से वाद निष्पादनमें तेजी आई है।

# दहेज के लिए विवाहिता की हत्या, ससुराल वाले फरार

निज संवाददाता | औरंगाबाद

औरंगाबाद में ससुराल वालों ने शादी के एक साल बाद विवाहिता की हत्या कर दी। महिला को जहर खिला दिया। वारदात के बाद सभी ससुराल वाले फरार हो गए हैं। मृतका की पहचान सोनू चौधरी की पत्नी रानी देवी (24) के रूप में हुई है। रानी की शादी 11 मार्च, 2024 को हुई थी। दहेज में पिता ने 5 लाख रुपए और सेकेंड हैंड i20 कार कार दी थी, पर रानी के पति को सेकेंड हैंड कार पसंद नहीं थी। शादी के 6 महीने के बाद ही सोनू नई कार की डिमांड करने लगा। वो रानी के मायके वालों को कहता था, पुरानी कार बेचकर नई कार दीजिए। ऐसा न होने पर रानी को प्रताड़ित करता था, उसके साथ मारपीट करता था। रविवार की रात विवाद बढ़ा तो ससुराल वालों ने रानी को जहर खिलाकर मार दिया। सोमवार की सुबह लाश को पोस्टमॉर्टम के सदर अस्पताल लाया गया। घटना कुटुंबा प्रखंड अंतर्गत अंबा थानाक्षेत्र के भलुआड़ी खुर्द गांव की है। मृतका रानी के पिता रफीगंज के चरकावां अहमदपुर निवासी महेंद्र चौधरी ने कहा कि पड़ोसियों ने मुझे फोन पर जानकारी दी कि आपकी बेटी की मौत हो गई है। हमलोग सोमवार की सुबह बेटी के ससुराल पहुंचे तो घर पर ने पति मिला और न उसके घरवाले। हमलोगों ने घटना की जानकारी अंबा थाने की पुलिस को दी। पुलिस ने शव का पोस्टमॉर्टम कराने के बाद परिजन को सौंप दिया। बताया जा रहा कि शादी के 6 महीने तक रानी और सोनू की जिंदगी अच्छे से कट रही थी। तीन महीने की एक बेटी भी हुई। जो मां की मौत के बाद अपने नाना-नानी के पास है। परिजन ने रानी का अंतिम संस्कार कर दिया है। जिसके बाद ससुराल वालों के खिलाफ एफआईआर दर्ज कराई है। जिसमें पति, सासा और ससुर पर जहर खिलाने का आरोप लगाय है।

सोन वर्षा वाणी में विज्ञापन देकर लाभ उठाएं
7766886433
9934957121

# धर्मगुरुओं ने संभाली बाल विवाह की रोकथाम की कमान

निज संवाददाता | रफीगंज (औरंगाबाद)

अक्षय तृतीया पर बाल विवाह रोकथाम के लिए जागरूकता अभियान

प्यारे नगर के एक निजी होटल में एक महत्वपूर्ण प्रेस वार्ता आयोजित की गई, जिसमें बालकिशोर छतर, संस्थान के निदेशक ने इस अभियान के उद्देश्य और विस्तार से चर्चा की। उन्होंने कहा कि धर्मगुरुओं से मिला सहयोग और समर्थन इस अभियान को सफलता की ओर अग्रसर करेगा। विशेष रूप से अक्षय तृतीया और शादी-ब्याह के मौसम के दौरान बाल विवाह की रोकथाम के लिए जागरूकता फैलाने का निर्णय लिया गया है।

बाल अधिकारों की सुरक्षा और बाल विवाह की रोकथाम के लिए कार्यरत संगठन दीप ज्योति कल्याण संस्थान ने बाल विवाहों के रोकथाम के लिए निजी होटल में प्रेस वार्ता किया गया। इस अवसर पर संगठन के निदेशक बालकिशोर छतर ने कहा धर्मगुरुओं से मिला सहयोग व समर्थन अभिभूत करने वाला इस अक्षय तृतीया जिले में नहीं होगा। संस्थान की ओर से अक्षय तृतीया और शादी-ब्याह के मौसम को देखते हुए वाल विवाहों की रोकथाम के लिए विभिन्न धर्मों के विवाह संपन्न कराने वाले पुरोहितों को भी जागरूकता किया गया। सभी धर्मगुरुओं ने इसकी सराहना करते हुए समर्थन का हाथ बढ़ाया है। संगठन ने कहा कि कोई भी बाल विवाह किसी पंडित मौलवी या पादरी जैसे पुरोहित के बिना संपन्न नहीं हो सकता। हमने उन्हें बाल विवाह के खिलाफ अभियान से जोड़ने का फैसला किया। इसके सकारात्मक नतीजों को देखते हुए हम उम्मीद कर सकते हैं इस अक्षय तृतीया पर जिले में एक भी बाल विवाह नहीं हो पाएगा। ज्यादातर लोगों को यह पता नहीं है कि यह बाल विवाह निषेध अधिनियम 2006 के तहत दंडनीय अपराध है। इसमें किसी भी रूप में शामिल होने या सेवाएं देने पर दो साल की सजा व जुर्माना या दोनों हो सकता है। इसमें बाराती और लड़की के पक्ष के लोगों के अलावा कैटरर, साज-सज्जा करने वाले डेकोरेटर, हलवाई, माली, बैंड बाजा वाले, मैरेज हाल के मालिक और विवाह संपन्न कराने वाले पंडित और मौलवी को भी अपराध में संलिप्त माना जाएगा और उन्हें सजा व जुर्माना हो सकता है। उन्होंने कहा कि इसीलिए हमने धर्मगुरुओं और पुरोहित वर्ग के बीच जागरूकता अभियान चलाने का फैसला किया है। इस अवसर पर पूर्व उप मुख्य पार्षद हरेन्द्र कुमार, वार्ड पार्षद संजय उर्फ मंत्री, कार्यकारिणी सदस्य दीप ज्योति कल्याण संस्थान बालकिशोर छटर, बीसीएम सन्नी कुमार, डीसी रितेश कुमार, शिक्षक अभय कुमार, पुजारी राजेन्द्र पासवान, सुधीर कुमार, सी डब्लू एस सरिता सुमन , बिंदु कुमार, जिज्ञासा कुमारी, रविंद्र कुमार,उपेंद्र दास, मुन्नी कुमारी, सुनील कुमार बर्मा, सुभाष कुमार, डीके सहित अन्य लोग उपस्थित थे।

# बिहार में परिवर्तन व प्रगति की नई लकीर खींच रही एनडीए सरकार : पूर्व सांसद

निज संवाददाता | औरंगाबाद

प्रधानमंत्री नरेंद्र मोदी और मुख्यमंत्री नीतीश कुमार की जोड़ी राज्य के सर्वांगीण विकास की नई पटकथा लिखने के लिए पूरी तरह प्रतिबद्ध हैं। डबल इंजन की एनडीए सरकार बिहार में परिवर्तन और प्रगति की नई लकीर खींच रही है। अभी हाल ही में मधुबनी में प्रधानमंत्री और मुख्यमंत्री ने लगभग 13,500 करोड़ रुपये की लागत से गैस, बिजली और रेलवे से जुड़ी कई महत्वपूर्ण विकास परियोजनाओं का उद्घाटन और शिलान्यास किया है। मुख्यमंत्री ने अपने 19 वर्षों के शासनकाल में बिहार को अंधकार और बदहाली से निकालकर विकास के पथ पर अग्रसर किया है। केंद्र और राज्य दोनों जगह एनडीए की डबल इंजन वाली सरकार है, तो बिहार दोगुनी रफ्तार से प्रगति कर रहा है। हर क्षेत्र में नए कीर्तिमान स्थापित कर रहा है। यह बातें औरंगाबाद के पूर्व सांसद सह नबीनगर के पूर्व विधायक वीरेंद्र कुमार सिंह ने रविवार को ग्राम संपर्क यात्रा के दौरान कही। जदयू के नबीनगर प्रखंड अध्यक्ष सह बीस सूत्री अध्यक्ष कमलेश कुमार सिंह ने बताया कि पूर्व सांसद ने नबीनगर विधानसभा क्षेत्र के बैरिया पंचायत में ग्राम संपर्क यात्रा की। उन्होंने बढ़की रेगनिया, रूपन बीघा, रघु बीघा, बड़हारा, औसान, शाहपुर, तमसी, बगाही, चांदपुर भटौलिया, पिपरा, बैरिया, बैरवा लोकनाथ, कुलहड़िया, कर्मा विश्रामपुर, पोला, बभंडी एवं बभनडीहा गांव में ग्राम संपर्क यात्रा की। इस दौरान पूर्व सांसद ने वहां के ग्रामीणों से बातचीत की और उनकी समस्याओं को सुना। साथ ही समस्या का समाधान करने का भी आश्वासन दिया। यात्रा में जदयू के जिला उपाध्यक्ष सुरेंद्र कुमार सिंह, पूर्व विधायक प्रतिनिधि रामेश्वर सिंह, किसान प्रकोष्ठ के जिलाध्यक्ष बृजमोहन मेहता, राजपुर के मुखिया प्रतिनिधि काली सिंह, जदयू के युवा नेता रंजीत सिंह, बारूण प्रखंड के किसान प्रकोष्ठ अध्यक्ष अशोक कुमार सिंह, बैरिया पंचायत अध्यक्ष कृष्णा पासवान, अंकोरहा पंचायत प्रभारी नरेंद्र सिंह, विनय सिंह, जयराम सिंह, वार्ड सदस्य अमरेंद्र पाल, वार्ड सदस्य महेश मेहता, राजा कुमार, रंजीत कुमार सिंह एवं अजय चंद्रवंशी आदि शामिल रहे।