Page 11

खेल

जन-जन की वाणी...

हिन्दी दैनिक

सोन वर्षा वाणी

औरंगाबाद, पटना, आरा एवं दुमका से प्रकाशित

Page 10

देश

विजय हजारे ट्रॉफी में तीसरा मैच भी खेलेंगे कोहली, सूरज शर्मा ने जीते सीनियर और...

अदालत को चरित्र पर छलांग लगाने का कोई अधिकार नहीं : महबूबा मुक्ती

शुक्ल पक्ष, रेवती, विक्रम संवत् 2082

• औरंगाबाद • रविवार • 28 दिसम्बर 2025 • वर्ष 27 • अंक 27 • पृष्ठ 12

मूल्य ₹ 2.00

अटूट विश्वास के 27 वर्ष सच्चाई की अडिग यात्रा

सोना चांदी

सोना	चांदी
10 ग्राम 22 कैरेट	1 किलो चांदी
₹ 1,29,450	₹ 2,51,000

आज का इतिहास

1983 : भारत के दिग्गज बल्लेबाज सुनील गावस्कर ने वेस्टइंडीज के खिलाफ मद्रास टेस्ट में अपना 30 वां शतक जड़कर महान बल्लेबाज सर डॉन ब्रैडमेन का रिकॉर्ड तोड़ा था।

1896 : भारतीय राष्ट्रीय कांग्रेस के कलकत्ता अधिवेशन में पहली बार वंदेमातरम गाया गया।

न्यूज बाइट्स

शिक्षक अभ्यर्थियों का 29–30 दिसंबर को होगा बायोमेट्रिक मिलान

पटना (नि.सं.) । स्थानीय निकाय के शिक्षकों के लिए आयोजित सक्षमता परीक्षा चतुर्थ में सफल अभ्यर्थियों का बायोमेट्रिक मिलान 29 और 30 दिसंबर को किया जाएगा। इस प्रक्रिया के तहत कुल 4932 उत्तीर्ण शिक्षकों को संबंधित जिलों के जिला शिक्षा कार्यालयों में उपस्थित होना होगा। सभी अभ्यर्थियों को अपने मूल प्रवेश पत्र के साथ निर्धारित तिथि पर पहुंचना अनिवार्य है। इस संबंध में बिहार विद्यालय परीक्षा समिति ने सभी जिलों के कार्यक्रम पदाधिकारी (स्थापना) को निर्देश जारी कर दिए हैं। जिला शिक्षा कार्यालयों में बायोमेट्रिक सत्यापन के लिए चयनित एजेंसी की ओर से दो ऑपरेटर तैनात किए जाएंगे, जो थंब इंप्रेशन समेत सभी आवश्यक बायोमेट्रिक जांच पूरी करेंगे। बोर्ड ने स्पष्ट किया है कि निर्धारित अवधि में सभी सफल अभ्यर्थियों का सत्यापन अनिवार्य रूप से पूरा कराया जाए। उल्लेखनीय है कि सक्षमता परीक्षा में शामिल अभ्यर्थियों का बायोमेट्रिक मिलान तीन चरणों में किया जाना है, ताकि यह सुनिश्चित किया जा सके कि परीक्षा में किसी प्रकार की फर्जीवाड़े की संभावना न रहे। परीक्षा केंद्रों पर पहले ही एक चरण का बायोमेट्रिक मिलान हो चुका है। जबकि आगे काउंसलिंग के दौरान दस्तावेजों की जांच की जाएगी। सक्षमता परीक्षा चतुर्थ का आयोजन 27 सितंबर से 12 अक्टूबर और 22 अक्टूबर को राज्यभर में किया गया था। इस परीक्षा में कुल 14,936 अभ्यर्थी शामिल हुए थे, जिनमें से 4932 को सफलता मिली है। बोर्ड ने यह भी स्पष्ट किया है कि जो अभ्यर्थी इस परीक्षा में सफल नहीं हो सके हैं, वे पूर्व की तरह नियोजित शिक्षक बने रहेंगे।

अगले पांच वर्षों में प्रमुख शहरों में रेल परिचालन क्षमता होगी दोगुनी

यात्रियों की बढ़ती भीड़ : कोचिंग टर्मिनल विस्तार और नई रेल लाइनों पर जोर: अश्विनी वैष्णव

पूर्व मध्य रेल के पटना, गया, डीडीयू, मुजफ्फरपुर एवं दरभंगा इस योजना में शामिल

पटना के हार्डिंग पार्क में 5 टर्मिनल प्लेटफॉर्म किया जा रहा है निर्माण

देशभर में संपर्क सुविधाएं होंगी बेहतर

केंद्रीय रेल मंत्री अश्विनी वैष्णव ने कहा कि यात्रियों की बढ़ती मांग और भीड़भाड़ को कम करने के उद्देश्य से विभिन्न शहरों में कोचिंग टर्मिनलों का विस्तार किया जा रहा है और अनुभागीय तथा परिचालन क्षमताओं को मजबूत किया जा रहा है। उन्होंने कहा कि इससे रेलवे नेटवर्क का व्यापक उन्नयन होगा और देशभर में संपर्क सुविधाएं बेहतर होंगी। इसी क्रम में पटना जंक्शन के समीप हार्डिंग पार्क में 95 करोड़ रुपये की लागत से पांच टर्मिनल प्लेटफॉर्म का निर्माण किया जा रहा है, जिसका शिलान्यास प्रधानमंत्री नरेंद्र मोदी ने 30 मई 2025 को किया था। इन प्लेटफॉर्म के तैयार हो जाने से पटना जंक्शन पर ट्रेन शेड्यूलिंग और टर्नअराउंड बेहतर होगा, परिचालन दक्षता बढ़ेगी और ट्रेनों के कंजेशन में उल्लेखनीय कमी आएगी। साथ ही यात्रियों की भीड़ को संभालने की क्षमता भी बढ़ेगी। नया टर्मिनल अंडरग्राउंड कनेक्टिविटी के साथ मेट्रो रेल, सड़क मार्ग और मल्टी मॉडल हब से जुड़ा होगा, जिससे पटना आने-जाने वाले यात्रियों को शहर के जाम से राहत मिलेगी और भविष्य में यहां से मेल और एक्सप्रेस ट्रेनों का संचालन भी संभव हो सकेगा।

2025 में रेलवे ने चलाई 43,000 से अधिक विशेष ट्रेनें, यात्रियों की यात्रा हुई आसान

भारतीय रेलवे ने प्रमुख धार्मिक आयोजनों और यात्राओं के पीक सीजन के दौरान बड़ी संख्या में विशेष ट्रेन सेवाएँ संचालित कर यात्रियों की सुगम, सुरक्षित और सुविधाजनक यात्रा सुनिश्चित करने के लिए व्यापक कदम उठाए। ये पहल बढ़ती यात्री मांग को पूरा करने और देशभर में निर्बाध संपर्क उपलब्ध कराने के प्रति रेलवे की निरंतर प्रतिबद्धता को दर्शाती हैं। वर्ष 2025 में विशेष ट्रेन परिचालन को उल्लेखनीय रूप से बढ़ाया गया, जो बेहतर योजना और यात्रियों की सुविधा पर पहले से अधिक मजबूत फोकस को रेखांकित करता है। वर्ष 2025 के दौरान भारतीय रेलवे ने महा कुंभ के लिए अपने सबसे बड़े विशेष ट्रेन अभियानों में से एक का संचालन किया। 13 जनवरी से 28 फरवरी 2025 के बीच तीर्थयात्रियों की अत्यधिक संख्या की आवाजाही को सुगम बनाने के लिए 17,340 विशेष ट्रेन यात्राएँ संचालित की गईं। इसी तरह, होली 2025 के अवसर पर 1 मार्च से 22 मार्च 2025 के बीच 1,144 विशेष ट्रेन यात्राएँ संचालित की गईं,

महाकुंभ के लिए 17,340, होली के लिए 1,144, गर्मियों की छुट्टियों के दौरान 12,417, छठ पूजा के लिए 12,383

जो होली 2024 की तुलना में लगभग दोगुनी थीं। इससे यात्रियों को बेहतर उपलब्धता मिली और त्योहार के दौरान यात्रा अधिक सहज और सुव्यवस्थित रही। समर ट्रैवल सीज़न, 2025 यानि गर्मी की छुट्टियों के दौरान, जो 1 अप्रैल से 30 जून तक रहा, यात्रियों की बढ़ी हुई आवाजाही को ध्यान में रखते हुए 12,417 समर स्पेशल ट्रेन यात्राओं का संचालन किया गया, जिससे छुट्टियों के पीक महीनों में भी उच्च स्तर की सेवा बनाए रखी जा सकी। इसके अलावा, छठ पूजा 2025 के लिए विशेष इंतज़ामों को और मज़बूत किया गया। 1 अक्टूबर से 30 नवंबर 2025 के बीच 12,383 विशेष ट्रेन यात्राएँ चलाई गईं, जो पिछले वर्ष की तुलना में एक उल्लेखनीय वृद्धि को दर्शाता है। साल 2025 में किए गए ये विस्तारित इंतज़ाम 2024 में तैयार किए गए मज़बूत परिचालन आधार पर आधारित थे। 30 जनवरी से 11 मार्च 2024 के बीच संचालित आस्था स्पेशल सेवाओं के दौरान तीर्थयात्रियों की आवाजाही को सुगम बनाने के लिए 326 विशेष सर्कुलर ट्रेन यात्राएँ चलाई गईं थी। इसी तरह, होली 2024 के अवसर पर 12 मार्च से 2 अप्रैल 2024 के बीच त्योहारों के दौरान बढ़ने वाली भीड़ को संभालने के लिए भारतीय रेलवे ने 604 विशेष ट्रेन यात्राओं का संचालन किया था। गर्मियों की छुट्टियों 2024 के दौरान 12,919 समर स्पेशल ट्रेन यात्राएँ संचालित की गईं थी। वहीं, छठ पूजा 2024 के लिए 1 अक्टूबर से 31 दिसंबर 2024 के बीच 7,990 विशेष ट्रेन यात्राओं का संचालन किया गया था। वर्ष 2025 में विशेष ट्रेन परिचालन में हुई उल्लेखनीय वृद्धि यह दर्शाती है कि भारतीय रेलवे यात्रियों की सुविधा, प्रभावी भीड़ प्रबंधन और अधिक मांग वाले समय में विश्वसनीय तथा सुचारु यात्रा व्यवस्था सुनिश्चित करने के प्रति लगातार प्रतिबद्ध है।

एजेंसी | नई दिल्ली

यात्रियों की लगातार बढ़ती संख्या और रेल सेवाओं की बढ़ती मांग को देखते हुए भारतीय रेलवे ने अगले पांच वर्षों में देश के प्रमुख शहरों में रेल गाड़ियों के संचालन की क्षमता को मौजूदा स्तर से दोगुना करने की व्यापक योजना तैयार की है। इस लक्ष्य को हासिल करने के लिए रेलवे वर्ष 2030 तक अपने मौजूदा बुनियादी ढांचे को सशक्त करने के साथ-साथ नए टर्मिनलों, आधुनिक रखरखाव सुविधाओं और उन्नत परिचालन व्यवस्था पर जोर देगा। योजना के तहत मौजूदा टर्मिनलों पर अतिरिक्त प्लेटफॉर्म, स्टेबलिंग लाइन, पिट लाइन और शंटिंग सुविधाओं का विस्तार किया जाएगा, वहीं शहरी क्षेत्रों और उनके आसपास नए टर्मिनलों की पहचान कर उनका निर्माण भी किया जाएगा। इसके साथ ही मेगा कोचिंग कॉम्प्लेक्स विकसित किए जाएंगे तथा सिग्नलिंग उन्नयन, मल्टीट्रैकिंग और यातायात सुविधा कार्यों के जरिए अनुभागीय क्षमता बढ़ाई जाएगी, ताकि ट्रेनों की संख्या में होने वाली वृद्धि को सुचारू रूप से संभाला जा सके।

रेलवे की यह पहल उपनगरीय और गैर-उपनगरीय, दोनों प्रकार के यातायात को ध्यान में रखकर तैयार की गई है। इस महत्वाकांक्षी योजना में देश के 48 प्रमुख शहरों को शामिल किया गया है, जिनमें पूर्व मध्य रेल के अंतर्गत पटना, गया, पंडित दीन दयाल उपाध्याय जंक्शन, मुजफ्फरपुर और दरभंगा जैसे बड़े रेल केंद्र शामिल हैं। इन शहरों में नियोजित, प्रस्तावित और पहले से स्वीकृत परियोजनाओं को एकीकृत करते हुए निर्धारित समय-सीमा के भीतर संचालन क्षमता दोगुनी करने का लक्ष्य रखा गया है। हालांकि अंतिम लक्ष्य वर्ष 2030 का है, लेकिन रेलवे का प्रयास है कि अगले पांच वर्षों में चरणबद्ध तरीके से क्षमता बढ़ाई जाए, ताकि इसके लाभ यात्रियों को तुरंत मिलने लगें। इसके लिए योजनाओं को तत्काल, अल्पकालिक और दीर्घकालिक श्रेणियों में बांटकर स्पष्ट समयसीमा और ठोस परिणाम तय किए गए हैं। इस दौरान केवल टर्मिनल क्षमता ही नहीं, बल्कि स्टेशनों और यार्डों में मौजूद परिचालन संबंधी बाधाओं को दूर करने पर भी विशेष ध्यान दिया जाएगा।

इसके अलावा लगभग 17 हजार करोड़ रुपये की लागत से पंडित दीन दयाल उपाध्याय जंक्शन से झाझा के बीच करीब 400 किलोमीटर लंबी तीसरी और चौथी रेल लाइन के निर्माण की भी योजना है, जिसका काम अगले कुछ महीनों में चरणबद्ध तरीके से शुरू किया जाएगा। इस परियोजना को छोटे-छोटे रेलखंडों में बांटकर तेजी से पूरा किया जाएगा, जिससे मालगाड़ियों और यात्री ट्रेनों का संचालन अधिक सुचारू हो सकेगा और अतिरिक्त ट्रेनों के परिचालन का मार्ग प्रशस्त होगा। इससे न केवल रेल कनेक्टिविटी मजबूत होगी, बल्कि औद्योगिक विकास को भी गति मिलेगी।

गया जंक्शन और पंडित दीन दयाल उपाध्याय जंक्शन जैसे महत्वपूर्ण रेल केंद्रों पर क्षमता वृद्धि की यह योजना यात्रियों को विश्वस्तरीय सुविधाएं देने की दिशा में बड़ा कदम मानी जा रही है। बोधगया के प्रवेश द्वार के रूप में प्रसिद्ध गया जंक्शन का अमृत भारत स्टेशन योजना के तहत व्यापक पुनर्विकास किया जा रहा है, वहीं सोननगर-आंडाल मल्टीट्रैकिंग और आधुनिक सिग्नलिंग व स्वदेशी 'कवच' सुरक्षा प्रणाली से यात्रा को और सुरक्षित व सुगम बनाया जा रहा है। पंडित दीन दयाल उपाध्याय जंक्शन पर यार्ड रिमॉडलिंग, नई लाइनों और इंटरलॉकिंग सिस्टम के जरिए दिल्ली-हावड़ा जैसे व्यस्त मार्गों पर अधिक ट्रेनों के संचालन की क्षमता विकसित की जा रही है। इसी तरह मुजफ्फरपुर और दरभंगा स्टेशनों पर भी अमृत भारत स्टेशन योजना के तहत यात्री सुविधाओं, सुरक्षा और सुगमता को ध्यान में रखते हुए व्यापक विकास कार्य किए जा रहे हैं, जिससे आने वाले वर्षों में यात्रियों को बेहतर, सुरक्षित और आधुनिक रेल सेवाएं मिल सकेंगी।

अंगीठी बनी काल : मां-बेटे समेत पांच की मौत

निज संवाददाता | छपरा

ठंड से बचने के लिए बंद कमरे में जलाई गई अंगीठी एक पूरे परिवार के लिए काल बन गई। छपरा के भगवान बाजार थाना क्षेत्र अंतर्गत अंबिका कॉलोनी, भारत मिलाप चौक के पास हुई इस हृदयविदारक घटना में मां-बेटे समेत पांच लोगों की मौत हो गई, जबकि दो महिलाएं जिंदगी और मौत के बीच जूझ रही हैं। मृतकों में वाराणसी में पदस्थ एक पीसीएस अधिकारी के दो मासूम बच्चे भी शामिल हैं, जो ठंड की छुट्टियों में ननिहाल आए थे। इस हादसे में जिनकी मौत हुई है, उनकी पहचान तीन साल के तेजस, चार साल के अध्याय, सात महीने की गुड़िया कुमारी, 70 वर्षीय कमलावती देवी और उनके बेटे अमित कुमार के रूप में की गई है। तीनों बच्चे आपस में मौसेरे भाई-बहन थे और कमलावती देवी उनकी नानी थीं। गंभीर हालत में अमीषा और अंजलि को पहले छपरा सदर अस्पताल में भर्ती कराया गया, जहां से बेहतर इलाज के लिए पटना रेफर किया गया है। डॉक्टरों के अनुसार दोनों की स्थिति फिलहाल नाजुक बनी हुई है।

पीसीएस अधिकारी के मासूम बच्चों की दर्दनाक मौत

अंजलि की शादी उत्तर प्रदेश के वाराणसी में हुई है और उनके पति पीसीएस अधिकारी हैं। ठंड की छुट्टियों में अंजलि अपने दो बच्चों तेजस और गुड़िया के साथ मां के पास छपरा आई थीं। वहीं अमीषा भी अपने चार साल के बेटे अध्याय के साथ ननिहाल आई थीं। किसी ने नहीं सोचा था कि नानी के घर बिताई गई ये रात बच्चों की जिंदगी की आखिरी रात बन जाएगी।

इस हादसे से पूरे मोहल्ले में कोहराम मचा हुआ है। अंबिका कॉलोनी में सन्नाटा पसरा है और हर आंख नम है। घटना की सूचना मिलते ही एएसपी राम पुकार सिंह, थानाध्यक्ष सुभाष कुमार और टाउन थानाध्यक्ष संजीव कुमार समेत कई वरिष्ठ अधिकारी अस्पताल और घटनास्थल पर पहुंचे। पुलिस ने मामले की जांच शुरू कर दी है।

एक ही कमरे में सोया था पूरा परिवार

परिजनों के मुताबिक शुक्रवार की रात ठंड अधिक होने के कारण परिवार के सात लोग फर्स्ट फ्लोर के एक ही कमरे में सोए थे। ठंड से बचने के लिए बेड के नीचे अंगीठी (बोरसी) जलाई गई थी। कमरे का दरवाजा अंदर से बंद था और खिड़कियां भी लगभग बंद थीं, ताकि ठंडी हवा न आए। यही लापरवाही जानलेवा साबित हुई। अंगीठी से निकलने वाली कार्बन मोनोऑक्साइड गैस रंगहीन और गंधहीन होती है। यह धीरे-धीरे कमरे में फैलती रही और ऑक्सीजन की मात्रा कम होती चली गई। गहरी नींद में सो रहे किसी भी व्यक्ति को घुटन का अहसास नहीं हुआ। बताया जा रहा है कि सुबह करीब 5–6 बजे अमित कुमार को कुछ बेचैनी महसूस हुई। उन्होंने किसी तरह दरवाजा खोलने की कोशिश की, लेकिन तब तक सभी अचेत हो चुके थे। शोर सुनकर नीचे फ्लोर पर सो रहे परिजन पहुंचे और सभी को आनन-फानन में छपरा सदर अस्पताल ले जाया गया। डॉक्टरों ने जांच के बाद कमलावती देवी समेत तीनों बच्चों को मृत घोषित कर दिया, जबकि अमित कुमार की इलाज के दौरान मौत हो गई।

सीएम ने बिहार संग्रहालय–पटना संग्रहालय को जोड़ने वाली टनल का किया निरीक्षण

- टनल के पूर्ण होने पर बिहार संग्रहालय और पटना संग्रहालय के बीच आवागमन होगा आसान।

निज संवाददाता | पटना

मुख्यमंत्री नीतीश कुमार ने शनिवार को बिहार संग्रहालय और पटना संग्रहालय को आपस में जोड़ने वाली निर्माणाधीन टनल का निरीक्षण किया। इस दौरान उन्होंने संबंधित अधिकारियों को निर्माण कार्य में तेजी लाने और इसे बेहतर गुणवत्ता के साथ जल्द पूरा करने के निर्देश दिए। नेहरू पथ के समीप हड़ताली मोड़ स्थित म्यूज़ियम सब-वे टनल के निरीक्षण के क्रम में अधिकारियों ने मुख्यमंत्री को निर्माण कार्य की प्रगति और अद्यतन स्थिति की विस्तृत जानकारी दी। मुख्यमंत्री ने कहा कि टनल का निर्माण इस तरह किया जाए कि आम लोगों को भविष्य में अधिकतम सुविधा मिले और कार्य के दौरान नेहरू पथ पर यातायात व्यवस्था प्रभावित न हो। मुख्यमंत्री ने कहा कि टनल के बन जाने से बिहार संग्रहालय और पटना संग्रहालय के बीच आवागमन आसान हो जाएगा।

पर्यटक एक ही परिसर में दोनों संग्रहालयों के प्रदर्शों का सहजता से अवलोकन कर सकेंगे, जिससे पर्यटन को बढ़ावा मिलेगा और आगंतुकों की संख्या में उल्लेखनीय वृद्धि होगी। उन्होंने अधिकारियों को निर्देश दिया कि बढ़ने वाली पर्यटक संख्या को ध्यान में रखते हुए पार्किंग, सुरक्षा और अन्य आवश्यक सुविधाओं की समुचित व्यवस्था सुनिश्चित की जाए। मुख्यमंत्री ने यह भी स्पष्ट किया कि निर्माण कार्य समयबद्ध ढंग से पूरा हो और गुणवत्ता से किसी प्रकार का समझौता न किया जाए।

नितिन नबीन बन सकते हैं भाजपा के राष्ट्रीय अध्यक्ष, 20 जनवरी को हो सकता है ऐलान

एजेंसी | नई दिल्ली

भाजपा में नेतृत्व परिवर्तन को लेकर हलचल तेज हो गई है। पार्टी के कार्यकारी राष्ट्रीय अध्यक्ष नितिन नबीन को भारतीय जनता पार्टी का अगला राष्ट्रीय अध्यक्ष बनाए जाने की प्रबल संभावना जताई जा रही है। सूत्रों के अनुसार उनकी नियुक्ति की औपचारिक घोषणा 20 जनवरी को की जा सकती है।

भाजपा के राष्ट्रीय अध्यक्ष पद के चुनाव की प्रक्रिया 18 से 20 जनवरी के बीच पूरी होने की संभावना है। यदि नितिन नबीन को राष्ट्रीय अध्यक्ष बनाया जाता है, तो वे इस पद पर पहुंचने वाले सबसे युवा अध्यक्ष होंगे। उनका कार्यकाल जनवरी 2029 तक प्रस्तावित है। हालांकि 2029 में लोकसभा चुनाव होने के कारण उनके कार्यकाल को आगे बढ़ाए जाने की भी संभावना से इनकार नहीं किया जा रहा है।

पार्टी संगठन से जुड़े सूत्रों के मुताबिक, भाजपा 15 जनवरी के बाद देशभर के प्रदेश अध्यक्षों को दिल्ली बुलाने की तैयारी में है। इससे पहले भी इसी तरह की प्रक्रिया अपनाई गई थी, जब जेपी नड्डा को पहले कार्यकारी अध्यक्ष और बाद में स्थायी राष्ट्रीय अध्यक्ष बनाया गया था। भाजपा के संगठनात्मक चुनाव पार्टी शासित आधे से अधिक राज्यों में पूरे हो चुके हैं। 37 में से 29 राज्यों में आंतरिक चुनावों को अंतिम रूप दे दिया गया है। इन राज्यों के भाजपा प्रदेश अध्यक्ष राष्ट्रीय अध्यक्ष पद के लिए नितिन नबीन के समर्थन में नामांकन पत्रों का एक सेट दाखिल करेंगे। इसके अलावा भाजपा की राष्ट्रीय परिषद के सदस्य भी अलग से उनके समर्थन में नामांकन दाखिल करेंगे।

मार्केट रिटर्न के साथ जीवन सुरक्षा का लाभ

एक नॉन – पार, लिंक्ड़, जीवन, व्यक्तिगत, बचत योजना

- मात्र ₹2,500/– के मासिक प्रीमियम से शुरूआत कीजिए
- दो फ़ंड्स में से चुनिए – **निफ्टी 50** (फ्लैक्सी स्मार्ट ग्रोथ फ़ंड) या **निफ्टी 100** (फ्लैक्सी ग्रोथ फ़ंड) के चुनिंदा स्टॉक्स में 100% तक निवेश
- गारंटीड एडीशन्स के साथ*

* नियम व शर्तें लागू

LIC
भारतीय जीवन बीमा निगम
LIFE INSURANCE CORPORATION OF INDIA
हर पल आपके साथ

LIC/P1/2024-25/22/Hin

अधिक जानकारी के लिए आप अपने बीमा एजेन्ट/नज़दीकी एलआईसी शाखा से संपर्क करें या आपके शहर का नाम 56767474 पर एसएमएस करें

डाउनलोड करें एलआईसी मोबाइल ऐप LIC digital | विज़िट करें: licindia.in | कॉल सेन्टर सर्विस (022) 6827 6827 | हमारा वॉट्सएप नं. 8976862090 कहिए 'Hi' | हमें यहाँ फॉलो करें: LIC India Forever | IRDAI Regn No.: 512

धोखेधड़ी वाले फ़ोन कॉल्स तथा झूठे/भ्रामक प्रस्तावों से सावधान रहें. आईआरडीएआई या इनके कर्मचारी बीमा व्यवसाय जैसे कि बीमा पॉलिसियों की बिक्री, बोनस की घोषणा या प्रीमियम्स के निवेश, राशियां लौटाना जैसी कोई भी गतिविधियां में शामिल नहीं होते हैं. जिन पॉलिसीधारकों या संभावित ग्राहकों को ऐसे फ़ोन कॉल्स मिलें, वे कृपया पुलिस में इसकी शिकायत दर्ज करें. कृपया बिक्री के समापन से पहले बिक्री पुस्तिका को ध्यान से पढ़ लें.

लिंक्ड इंश्योरेन्स प्रोडक्ट्स, पारंपरिक इंश्योरेन्स प्रोडक्ट्स से भिन्न होते हैं तथा उनके साथ जोखिम घटक होते हैं.
लिंक्ड इंश्योरेन्स पॉलिसियों में अदा किए गए प्रीमियम पूंजी बाजार तथा सार्वजनिक रूप से उपलब्ध इंडेक्स से जुड़े निवेश जोखिम के अधीन होते हैं. फ़ंड की कार्यकुशलता तथा पूंजी बाजार/सार्वजनिक रूप से उपलब्ध इंडेक्स को प्रभावित करने वाले घटकों के आधार पर युनिट्स के एनएवीज़ घट–बढ़ सकते हैं तथा बीमित व्यक्ति अपने निर्णयों के लिए जिम्मेदार है.
भारतीय जीवन बीमा निगम/लाइफ़ इंश्योरेन्स कॉर्पोरेशन ऑफ़ इंडिया केवल जीवन बीमा कंपनी का नाम है तथा इंडेक्स प्लस केवल लिंक्ड इंश्योरेन्स संविदा का नाम है तथा किसी भी रूप में संविदा की गुणवत्ता, इसकी भावी संभावनाओं या आमदनियों की ओर संकेत नहीं करता है.
कृपया अपने बीमा एजेन्ट या मध्यावर्ती या इंश्योरेन्स कंपनी द्वारा जारी पॉलिसी दस्तावेज से संबंधित जोखिमों और लागू प्रभारों की जानकारी प्राप्त कर लें.
इस संविदा के अंतर्गत पेश किए गए विभिन्न फ़ंड्स केवल फ़ंड्स के नाम हैं तथा वे किसी भी रूप में इन प्लान्स की गुणवत्ता, उनकी भावी संभावनाओं तथा आमदनियों की ओर संकेत नहीं करते हैं.

राज्य में जमीन से जुड़े मामलों को सरल और विवाद-मुक्त बनाने की दिशा में कदम : बिहार में पारिवारिक बंटवारा हुआ आसान

एक आवेदन से पूरे परिवार की जमीन का दाखिल-खारिज

- नई सुविधा बिहार भूमि पोर्टल की दाखिल-खारिज सेवा में लागू।

निज संवाददाता | पटना

राज्य में जमीन से जुड़े मामलों को सरल और विवाद-मुक्त बनाने की दिशा में बड़ा कदम उठाया गया है। अब एक ही आवेदन के माध्यम से पूरे परिवार की जमीन का दाखिल-खारिज किया जा सकेगा। राजस्व एवं भूमि सुधार विभाग ने बिहार भूमि पोर्टल पर पारिवारिक भूमि बंटवारे से संबंधित यह नई व्यवस्था लागू कर दी है, जिसकी सुविधा आम लोगों को रविवार, 27 दिसंबर से मिलने लगेगी। उप मुख्यमंत्री विजय कुमार सिन्हा ने बताया कि अब तक पारिवारिक बंटवारे के बाद प्रत्येक हिस्सेदार को अपने हिस्से की जमीन के लिए अलग-अलग दाखिल-खारिज कराना पड़ता था। इससे लोगों को बार-बार आवेदन करना पड़ता था और प्रक्रिया जटिल हो जाती थी। इस समस्या को देखते हुए विभागीय अधिकारियों को व्यवस्था में सुधार के निर्देश दिए गए थे।

विभाग के प्रधान सचिव सीके अनिल के नेतृत्व में विभागीय टीम ने कम समय में नई प्रणाली विकसित की, जिसे अब बिहार भूमि पोर्टल की दाखिल-खारिज सेवा के तहत लागू कर दिया गया है। इससे आम रैयतों को काफी सहूलियत मिलेगी और समय व संसाधनों की बचत होगी।

नई व्यवस्था के तहत नागरिक ऑनलाइन माध्यम से आवेदन कर सकेंगे और अपनी जमीन से जुड़ी जमाबंदी की स्थिति को आसानी से देख पाएंगे। डिजिटल प्लेटफॉर्म के जरिए प्रक्रिया में पारदर्शिता बढ़ेगी और बिचौलियों की भूमिका सीमित होगी। यदि आवेदन के दौरान किसी प्रकार की तकनीकी समस्या आती है, तो नागरिक टोल फ्री हेल्पलाइन नंबर 1800-345-6215 पर संपर्क कर सहायता प्राप्त कर सकते हैं। सरकार ने विशेष रूप से उन लोगों से अपील की है, जिन्होंने अब तक मौखिक बंटवारे के आधार पर जमीन पर कब्जा बना रखा है। ऐसे मामलों में भविष्य में पारिवारिक विवाद की आशंका बनी रहती है और सरकारी योजनाओं का लाभ लेने में भी कठिनाई होती है। नई व्यवस्था के तहत मौखिक बंटवारे को सरकारी रिकॉर्ड में दर्ज कर कानूनी रूप दिया जा सकेगा, जिससे विवाद कम होंगे और जमीन से जुड़े अधिकार अधिक सुरक्षित होंगे।

संक्षिप्त समाचार

रजौली में मिला विक्षिप्त का शव,पुलिस ने करवाया पोस्टमार्टम,पहचान के लिए हो रहा इंतजार

रजौली। थाना क्षेत्र के हरदिया पंचायत स्थित फुलवरिया डैम के पार रहे पिपरा-परतौनिया गांव में शुक्रवार की रात्रि लगभग 50 फीट के गड्ढे में एक व्यक्ति के शव मिलने के बाद सनसनी का माहौल बन गया।ग्रामीणों द्वारा शव की सूचना थाना को दी गई।सूचना पर थानाध्यक्ष सह इंस्पेक्टर रंजीत कुमार एवं पीएसआई सचिन कुमार के अलावे सशस्त्र बलों के साथ घटनास्थल पर पहुंचे।पुलिस द्वारा किए गए जांच में यह स्पष्ट हुआ कि किसी विक्षिप्त व्यक्ति का शव एक गड्ढे में गिरा पड़ा है,जिसकी मृत्यु गिरने की वजह से हुई है।पुलिस बलों के सहयोग से शनिवार की सुबह जेसीबी की मदद से शव को गड्ढे से बाहर निकाला गया।साथ ही शव को पोस्टमार्टम हेतु सदर अस्पताल नवादा भेज दिया गया।इस संबंध में थानाध्यक्ष ने बताया कि शव को पोस्टमार्टम करवाकर 72 घंटों तक सुरक्षित रखा गया है।शव की पहचान को लेकर मृतक का फोटो सोशल मीडिया के विभिन्न प्लेटफॉर्म पर शेयर किया जा रहा है,ताकि मृतक की पहचान हो सके।उन्होंने कहा कि वेश-भूषा से मृतक विक्षिप्त प्रतीत हो रहा है।वहीं आसपास के ग्रामीण व रेलवे लाइन निर्माण में जुटे लोगों द्वारा अबतक शव की पहचान नहीं की जा सकी है।साथ ही कहा कि शव की पहचान होने पर शव को उसके परिजनों को सुपुर्द किया जाएगा।यदि शव की पहचान 72 घंटों में नहीं हुई,तो प्रशासन द्वारा शव का अंतिम संस्कार किया जाएगा।

चार महिलाओं का हुआ बंध्याकरण ऑपरेशन

नारदीगंज (नवादा)। सामुदायिक स्वास्थ्य केंद्र नारदीगंज में शनिवार को परिवार नियोजन कार्यक्रम हुआ। प्रभारी चिकित्सा पदाधिकारी डा.नवीन कुमार ने केंद्र में आई चार महिलाओं का बंध्याकरण किये। इस मौके पर लैब टेक्नीशियन जितेन्द्र कुमार व आशुतोष कुमार ने बंध्याकरण के लिए आई महिलाओं का खून,जांच,मूत्र जांच,रक्त जांच समेत अन्य जांच किया।

कड़ाके की ठंड से जनजीवन अस्त-व्यस्त, अलाव की व्यवस्था नदारद

हरसिद्धी। पिछले कई दिनों से जारी कड़ाके की ठंड और शीतलहर ने जनजीवन को पूरी तरह प्रभावित कर दिया है। सुबह और शाम के समय ठंड का असर सबसे अधिक महसूस किया जा रहा है। घना कोहरा, सर्द पछुआ हवाएं और लगातार गिरता तापमान लोगों की दिनचर्या पर भारी पड़ रहा है। ठंड से बचाव को लेकर प्रशासनिक स्तर पर अब तक कोई ठोस पहल नहीं होने से आम लोगों में नाराजगी देखी जा रही है। सार्वजनिक स्थलों पर अलाव की व्यवस्था नहीं होने के कारण लोग अपनी क्षमता और उपलब्ध संसाधनों के सहारे ही ठंड से बचने को मजबूर हैं। कई स्थानों पर लोग लकड़ी, कचरा और अन्य साधनों से स्वयं अलाव जलाकर किसी तरह राहत पाने का प्रयास कर रहे हैं। कड़ाके की ठंड का सबसे अधिक असर गरीबों, मजदूरों, रिक्शा व ठेला चालकों, फुटपाथ पर जीवन गुजारने वाले लोगों और बुजुर्गों पर पड़ रहा है। सुबह-सुबह काम पर निकलने वाले मजदूरों को भारी कठिनाइयों का सामना करना पड़ रहा है। कई मजदूर समय पर कार्यस्थल तक नहीं पहुंच पा रहे हैं, जिससे उनकी दैनिक आय प्रभावित हो रही है। वहीं बुजुर्ग ठंड के कारण घरों में सिमटने को विवश हैं। इधर, इस संबंध में जब अंचलाधिकारी अरविंद चौधरी से पूछा गया तो उन्होंने आनन-फाननमें राजस्व कर्मचारियों के द्वारा लकड़ी भेजकर हरसिद्धि बाजार के कुछ स्थानों पर अलाव जलाने की व्यवस्था की। ठंड बढ़ने के साथ ही चाय दुकानों पर भी लोगों की भीड़ बढ़ गई है। लोग गर्म चाय के सहारे खुद को गर्म रखने की कोशिश कर रहे हैं। चाय दुकानदार रानू साह ने बताया कि जैसे-जैसे ठंड बढ़ रही है, वैसे-वैसे ग्राहकों की संख्या में भी वृद्धि हो रही है।

कोटवा पुलिस ने अंग्रेजी शराब सहित कारोबारी को पकड़ा पुलिस की कार्यवाही से शराब माफियाओं में हड़कंप

कोटवा। थाना क्षेत्र के जागीर कररिया से कोटवा पुलिस ने छापेमारी कर शराब कारोबारी किरण यादव पिता कैलाश राय को गिरफ्तार किया है। साथ ही उसके घर के समीप बने झोपडी से अंग्रेजी शराब बरामद किया है।बरामद अंग्रेजी शराब में 50 पिस ऑफिसर्स चॉइस प्रत्येक फ्रूटी 180 एमएल कुल मात्रा 9 लीटर बताया गया है।इस संबंध में थानाध्यक्ष करण कुमार सिंह ने बताया कि गुप्त सूचना के आधार पर छापेमारी की गई है।गिरफ्तार अभियुक्त को न्यायिक हिरासत में भेज दिया गया है।थानाध्यक्ष ने बताया कि उसके विरुद्ध शराब मामले में दो अन्य मामले भी दर्ज है। छापेमारी दल ने थानाध्यक्ष करण सिंह के अलावे अपर थानाध्यक्ष अनुज कुमार सिंह सहित कई शस्त्र बल शामिल था।

अवैध शराब कारोबारियों के खिलाफ बड़ी कार्रवाई, नाव से पहुंची पुलिस ने दो भट्ठियां की ध्वस्त

हरसिद्धि। थाना क्षेत्र में अवैध शराब कारोबार के खिलाफ पुलिस ने शुक्रवार को बड़ी कार्रवाई करते हुए दमोबिरती चंवर इलाके में छापेमारी की। दुर्गम क्षेत्र होने के कारण पुलिस टीम नाव के सहारे चंवर में पहुंची, जहां अवैध रूप से संचालित शराब की भट्ठियों का खुलासा हुआ। छापेमारी के दौरान पुलिस ने मौके से दो अवैध शराब भट्ठियों को ध्वस्त कर दिया। इसके साथ ही करीब हजारों लीटर अर्धनिर्मित शराब के घोल को विनष्ट किया गया। पुलिस ने शराब निर्माण में प्रयुक्त उपकरणों को भी जब्त किया है। कार्रवाई के दौरान 35 लीटर चुलाई शराब भी बरामद की गई। इस मामले में पुलिस ने मौके से अवैध शराब कारोबार में संलिप्त तीन कारोबारियों रामदेव राम, गुड्डू सहनी और गोलू सहनी को गिरफ्तार कर लिया है। सभी आरोपियों को हिरासत में लेकर आगे की कानूनी कार्रवाई की जा रही है। थाना अध्यक्ष सर्वेंद्र कुमार सिन्हा ने बताया कि शराब कारोबारियों के खिलाफ लगातार अभियान चलाया जा रहा है। उन्होंने स्पष्ट किया कि आगे भी इस तरह की सख्त कार्रवाई जारी रहेगी, ताकि क्षेत्र को अवैध शराब के धंधे से मुक्त किया जा सके। स्थानीय लोगों ने पुलिस की इस कार्रवाई की सराहना की है और उम्मीद जताई है कि इससे इलाके में अवैध शराब के कारोबार पर अंकुश लगेगा।

प्रमुख विजया सिंह ने पीसीसी सड़क व शौचालय का किया उद्घाटन

बगहा/मधुबनी। मधुबनी प्रखंड प्रमुख सह भाजपा नेत्री विजया सिंह ने लगभग 7लाख का पीसीसी सड़क तथा 2 लाख का सामुदायिक शौचालय चीउरही पंचायत के वार्ड नंबर 03 में बतौर उद्घाटन कर क्षेत्र के विकास योजनाओं का अवलोकन किया। इस दौरान प्रमुख विजया सिंह ने कहा कि दियारे क्षेत्र में यह सुविधा वर्षों से नदारद था। स्थानीय बीडीसी सह उप प्रमुख सबरून नेशा के लगातार प्रयास से यह कार्य किया गया है। साथ ही उन्होंने कहा कि जो भी आम लोगों की जो भी कार्य अधूरा रह गया है। उसे हर हाल में पंचायत चुनाव के पहले कार्य कर दिया जाएगा। इस दौरान उप प्रमुख प्रतिनिधि बीरगुन गद्दी ने इस कार्य को लेकर खुशी जाहिर करते हुए कहा कि देश की आजादी से पूर्व से ही पंचायत के विकास कार्य बाधित था। अब पंचायत में छठ पूजा घाट, सामुदायिक शौचालय, पीसीसी सड़क तथा अन्य योजनाओं को धरातल पर उतार कर लोगों को बेहतर सुविधा मुहैया कराने में प्रखंड प्रमुख विजया सिंह ने बेहतर कार्य किया है। इस दौरान बिगु चौधरी, रामलाल चौधरी, विनोद चौधरी,बाबूलाल चौधरी,पीतांबर चौधरी,रामायण चौधरी,अंगद चौधरी तथा डोमा चौधरी समेत दर्जनों गणमान्य नागरिक मौजूद थे।

एक्सयूवी 500 में बने तहखानों से भारी मात्रा में शराब बरामद, एक तस्कर गिरफ्तार

धनबाद से बिहारशरीफ जा रही थी शराब की खेप, उत्पाद बलों ने चौकी पर दबोचा

निज संवाददाता। रजौली

थाना क्षेत्र के बिहार-झारखंड सीमावर्ती क्षेत्र चितरकोली स्थित समेकित जांच चौकी पर शनिवार की दोपहर लगभग एक बजे उत्पाद बलों ने एक्सयूवी 500 में बने गुप्त तहखाने से भारी मात्रा में शराब बरामद किया है।साथ ही एक तस्कर को भी गिरफ्तार किया गया है। उत्पाद अधीक्षक अरुण कुमार मिश्र ने बताया कि बिहार मद्दनिषेध को लेकर जांच चौकी पर उत्पाद बलों के सहयोग से झारखंड की ओर से आनेवाली प्रत्येक वाहनों की सघन जांच की जाती है।इस जांच अभियान का नेतृत्व उत्पाद इंस्पेक्टर अमृत कुमार गुप्ता कर रहे हैं।गुप्त सूचना मिली कि

शनिवार की दोपहर एक्सयूवी 500 संख्या बीआर04क्यू9539 से शराब का परिवहन किया जा रहा है।गुप्त सूचना के आलोक में

जब्त शराब के साथ गिरफ्तार तस्कर व उत्पाद बल

उत्पाद इंस्पेक्टर द्वारा वाहन की जांच की गई।जांच के क्रम में बीच के सीट के नीचे एवं पीछे वाले दोनों इंडिकेटर में बने तहखाने से 155.3 लीटर विदेशी शराब बरामद किया गया।बरामद शराब में सिग्नेचर,रॉयल स्टैग,बकार्डी व ऑफिसर चॉइस नामक कंपनी के बोतल व टेट्रा पैक शामिल है।

उत्पाद अधीक्षक ने कहा कि लग्जरी वाहन से एक शराब तस्कर को भी गिरफ्तार किया गया है,जिसकी पहचान नालंदा जिले के दीपनगर थाना क्षेत्र के न्यू एरिया रानाबिघा निवासी मानिक चंद्र चौधरी के पुत्र विकास कुमार के रूप में हुई है।पूछताछ के क्रम में तस्कर ने बताया कि वह धनबाद से बिहारशरीफ शराब लेकर जा रहा था।इससे पूर्व भी वो दो बार शराब का परिवहन कर चुका था।तस्कर ने यह भी कहा कि वह शराब को सोहसराय के कागजी मोहल्ला निवासी धनराज महतो के पुत्र सन्नी कुमार को शराब की खेप देने वाला था। जब्त शराब व लग्जरी वाहन के अलावे गिरफ्तार तस्कर के विरुद्ध बिहार उत्पाद अधिनियम के सुसंगत धाराओं के तहत प्राथमिकी दर्ज कर ली गई है।गिरफ्तार तस्कर को न्यायिक हिरासत में जेल भेज दिया जाएगा।इस मौके पर उत्पाद एएसआई मो. साबिर के अलावे गृहरक्षक के जवान भी मौजूद रहे।

ग्रीन फील्ड बाईपास का जिलाधिकारी ने किया निरीक्षण, निर्माण कार्य शीघ्र शुरू करने का निर्देश

निज संवाददाता। नवादा

जिला पदाधिकारी द्वारा नवादा–कादिरगंज–जमुई ग्रीन फील्ड बाईपास का स्थल निरीक्षण किया गया। निरीक्षण के दौरान बाईपास के प्रस्तावित मार्ग जो बलोखर से भोला बीघा होते हुए गुजरने वाला है, का जायजा लिया गया। इस मार्ग में एक आरओबी के निर्माण की भी योजना है, जिससे आवागमन और अधिक सुगम हो सकेगा।

निरीक्षण के क्रम में जिला पदाधिकारी ने संबंधित अधिकारियों को निर्देश दिया कि बाईपास के निर्माण कार्य को शीघ्र प्रारंभ किया जाए, ताकि आमजन को यातायात की बेहतर और सुविधाजनक व्यवस्था उपलब्ध हो सके। उन्होंने कहा कि बाईपास के निर्माण से शहर के भीतर ट्रैफिक का दबाव कम होगा और दूरस्थ क्षेत्रों से आने-जाने वाले लोगों को काफी सहूलियत मिलेगी। जिला पदाधिकारी ने अंचल अधिकारी, नवादा सदर को विशेष रूप से निर्देशित किया कि ग्रामीण जनता की सुविधा को प्राथमिकता में रखते हुए सभी आवश्यक कार्य समयबद्ध और समन्वय के साथ सुनिश्चित किए जाए। साथ ही भूमि संबंधी एवं अन्य प्रशासनिक प्रक्रियाओं को भी त्वरित गति से पूर्ण करने पर जोर दिया गया। इस अवसर पर अनुमंडल पदाधिकारी नवादा सदर, भू अर्जन पदाधिकारी, गोपनीय शाखा प्रभारी, अंचल अधिकारी नवादा सदर, कार्यपालक अभियंता आरडब्लूडी के साथ-साथ अन्य पदाधिकारी उपस्थित थे ।

प्राकृतिक खेती अपनाकर किसान हो सकते हैं खुशहाल

केवीके में दो दिवसीय प्रशिक्षण का हुआ समापन

निज संवाददाता। कौआकोल

प्रखण्ड के जेपी आश्रम परिसर अवस्थित राजेन्द्र भवन में कृषि विज्ञान केंद्र,ग्राम निर्माण मण्डल सर्वोदय आश्रम सोखोदेवरा के बैनर तले बायो इनपुट रिसोर्स सेंटर के सदस्यों का प्राकृतिक खेती विषयक दो दिवसीय प्रशिक्षण का समापन शनिवार को किया गया। प्रशिक्षण के दौरान प्रतिभागियों को प्राकृतिक खेती की आवश्यकता,उसके लाभ और भविष्य की संभावनाओं के बारे में विस्तृत जानकारी दी गई। प्रशिक्षक व कृषि वैज्ञानिक अंगद कुमार ने बताया कि प्राकृतिक खेती में लागत कम होती है,जिससे किसानों की वास्तविक आय बढ़ती है और मिट्टी, जल, पर्यावरण तथा मानव स्वास्थ्य सुरक्षित रहता है। प्रशिक्षण समापन के बाद प्रतिभागियों को विभिन्न इकाईयों का परिभ्रमण कराकर उन्हें सम्बंधित विभागों की जानकारी भी दी गई।

बांग्लादेश में हिंदुओं पर रहे अत्याचार के विरुद्ध रजौली में विरोध प्रदर्शन

इस्लामी जेहाद का पुतला फूंका व बांग्लादेश सरकार के खिलाफ उग्र प्रदर्शन

निज संवाददाता। रजौली

प्रखंड क्षेत्र के बजरंगबली चौक स्थित चौराहे पर शनिवार की शाम को विश्व हिन्दू परिषद, बजरंगदल एवं अन्य स्वयंसेवी संगठनों के तत्वावधान में बंगलादेश में हो रहे हिंन्दुओं पर अत्याचार के विरोध में बंगलादेश के प्रधानमंत्री मो. यूनूस एवं वहां के सरकार के विरुद्ध पुतला दहन कर कड़ा प्रतिकार दर्ज किया गया। इस दौरान रजौली विधायक विमल राजवंशी ने बताया कि लोकतंत्र में सभी धर्म,सभी जाति,संप्रदाय के लोगों को जीने का अधिकार है,जिस तरह से वहां की सरकार ने स्थानीय हिंदुओं के प्रति निर्ममता पूर्वक, अमावनीय व्यवहार कर रहा है,जो सही नहीं है।

वहीं भाजपा जिला महामंत्री गौरव शांडिल्य गगन ने बताया कि जिस

विरोध प्रदर्शन में शामिल विधायक व अन्य

तरह से बंगलादेश की सरकार ने वहां के हिंदुओं के प्रति कायरता पूर्वक हमला कर जघन्य रुप से निर्ममता पूर्वक मारपीट किया जा रहा है,जो सही नहीं है।इसी का प्रतिकार हम सबों ने आज किया है।

बजरंगदल के प्रखंड संयोजक पिंटू कुमार वर्मा ने बताया कि बांग्लादेश में हिंदुओं पर हो रहे अत्याचार और दीपू चंद्र दास की हत्या के विरुद्ध विश्व हिंदू परिषद बजरंग दल के आवाह्न पर विरोध प्रदर्शन किया गया।साथ ही बांग्लादेशी हिंदुओं को सीएए के तहत भारत में रखने के प्रबंध की मांग सरकार से की है।उन्होंने कहा कि बांग्लादेश समेत पूरे विश्व में हिंदू प्रताड़ना का मुख्य कारण हिंदुओं का एकजुट ना होना है।संयोजक ने इस तरह के कायरता पूर्ण हमले का विरोध किया एवं बांग्लादेश के तानाशाही सरकार को उखाड़ फेंकने का आह्वान किया।

इस मौके पर रजौली भाजपा मंडल अध्यक्ष संतोष कुमार वर्मा, भाजपा जिला प्रवक्ता रंजन कुमार बब्लू, बंटी सिंह, सुरेश मालाकार, देवेंद्र कुमार, दिलीप कुमार, धनंजय वर्णवाल,अरविंद विश्वकर्मा,सूरज कुमार मनोज बरहपूरिया, नवीन कुमार, विजय आर्या, अनुज कुमार, सुरेश मालाकर, ऋषि कपूर, बादल राजवंशी, नीरज कुमार मंटू, सुनील कुमार, अरविंद विश्वकर्मा, दिनेश पांडेय, देवेन्द्र प्रसाद दीवान, विनोद आर्या सैकड़ों संगठन के लोग उपस्थित थे।

नरहट पहुंचे जदयू एमएलसी, सरकारी योजनाओं को जनजन तक पहुंचाने की चर्चा

निज संवाददाता। नरहट (नवादा)

शुक्रवार को जदयू एमएलसी नीरज कुमार नवादा पहुंचे ,जिसके बाद उन्होंने नरहट प्रखंड अध्यक्ष एहतेशाम कैसर उर्फ बंटी के आवास पर पहुंचे। उन्होंने इस दरमियान पार्टी नेताओं और कार्यकर्ताओं से मिलकर अपनी बात रखी। उन्होंने उपस्थित नेताओं से बात की और कहा मुख्यमंत्री के विकास योजनाओं को धरातल पर लाकर आम जनों को इसका लाभ दिलाने का प्रयास करें। उन्होंने कहा जरूरतमंदों को उनके आवश्यकतानुसार जो भी लाभ सरकार द्वारा दी जा रही है उसे लाभुकों तक पहुंचाने में मदद करें। प्रखंड अध्यक्ष एहतेशाम कैसर उर्फ गुड्डू ने एमएलसी का गर्मजोशी के साथ स्वागत और अभिनंदन किया। उन्हें माल्यार्पण कर पुष्पगुच्छ भेंट किया। उन्होंने उन्हें क्षेत्र की जनसमस्याओं से अवगत कराए।

एमएलसी एवं अन्य

उन्होंने नरहट में अल्पसंख्यकों के लिए एक अल्पसंख्क स्कूल देने की मांग को रखा ,जिसपर एमएलसी ने पूरा करने का वचन दिया। उन्होंने क्षेत्र के विकास के लिए कई मांग भी रखा। एमएलसी ने बारी -बारी से नेताओं की बातों को ध्यान पूर्वक सुने। इस मौके पर अरुण सिंग पैक्स अध्यक्ष, नरहट पंचायत के मुखिया एहतेशाम उर्फ़ गुड्डु, उपप्रमुख मो इसराइल, क़ासिम आलम, रुक़सार आलम, मोहम्मद अफ़ज़ल समेत दर्जनों लोग मौजूद थे।

आईरा अनुमंडल पत्रकार संघ की बैठक संपन्न

निज संवाददाता। मसौढ़ी

ऑल इंडिया रिपोर्टर्स एसोसिएशन (आईरा) की अनुमंडल इकाई मसौढ़ी की एकदिवसीय बैठक शनिवार को सफलतापूर्वक संपन्न हो गई। बैठक की अध्यक्षता अनुमंडल पत्रकार संघ के अध्यक्ष एवं हिंदुस्तान अखबार के वरिष्ठ पत्रकार मनोज पांडेय ने की, जबकि संचालन की जिम्मेदारी संघ के सचिव सूर्यकांत कुमार अंबानी ने निभाई बैठक में संगठन से जुड़े विभिन्न महत्वपूर्ण मुद्दों पर गहन चर्चा की गई।

खास तौर पर सदस्यता अभियान को मजबूत करने, नए पत्रकारों को संगठन से जोड़ने और संघ की कार्यप्रणाली को और अधिक प्रभावी बनाने पर जोर दिया गया। वक्ताओं ने कहा कि संगठन तभी सशक्त होगा, जब अधिक से अधिक पत्रकार एकजुट होकर इससे जुड़ेंगे। बैठक के दौरान पत्रकारों को फील्ड में समाचार संकलन और कवरेज के दौरान आने वाली समस्याओं पर भी विस्तार से चर्चा की गई। पत्रकारों ने बताया कि कई बार उन्हें प्रशासनिक स्तर पर सहयोग की

♦ संगठन की मजबूती और पत्रकारों की समस्याओं पर हुई विस्तृत चर्चा

कमी, सुरक्षा संबंधी दिक्कतें और अन्य व्यावहारिक परेशानियों का सामना करना पड़ता है।

इन समस्याओं को संगठित रूप से उठाने और समाधान की दिशा में पहल करने पर सहमति बनी। सभी वक्ताओं ने पत्रकारों की एकता पर विशेष बल देते हुए कहा कि एकजुटता ही पत्रकारों की सबसे बड़ी ताकत है। संगठन के माध्यम से ही पत्रकारों के हितों की रक्षा और अधिकारों के लिए प्रभावी आवाज उठाई जा सकती है। इस अवसर पर संघ के उपाध्यक्ष शशि निर्मल कुमार, संयुक्त सचिव अरविंद, प्रबंधक नीरज कुमार, प्रवक्ता मनोज कुमार सिंह समेत राहुल कुमार, उदय कुमार, लवकुश पांडेय, निरंजन पांडेय, चंदन कुमार, अखिलेश कश्यप, राज कुमार तिवारी, अभिषेक कुमार और दीपू कुमार सहित कई पत्रकार मौजूद रहे।

हरदिया मोड़ पर जेब्रा क्रॉसिंग नहीं रहने से लोगों की बढ़ी परेशानी

♦ स्थानीय प्रशासन और जनप्रतिनिधियों की उदासीनता के कारण श्मशान घाट जाने के लिए लोगों को फांदना पड़ता है डिवाइडर

निज संवाददाता। रजौली

प्रखंड क्षेत्र के हरदिया मोड़ के समीप एनएच-20 पर जेब्रा क्रॉसिंग नहीं रहने से लोगों को काफी परेशानियों का सामना करना पड़ रहा है।स्थानीय लोगों को सड़क को पार करने के लिए डिवाइडर को फांदना पड़ता है,जबकि एनएच पर गाड़ियों की तेज रफ्तार रहने से हमेशा खतरा बना रहता है।इसको लेकर ग्रामीणों ने फोरलेन बनने के शुरुआती दौर से ही जेब्रा क्रॉसिंग की मांग करते आ रहे हैं।किंतु अबतक स्थानीय प्रशासन और जनप्रतिनिधियों द्वारा इनकी मांगों को अनदेखा किया जाते रहा है।

नदी घाट पर जाने के लिए 4 किमी की दूरी :- पुरानी हरदिया में जब किसी व्यक्ति का देहांत होता है,तो उन्हें धनार्जय नदी तट पर बने श्मशान तक ले जाने के लिए परिजनों को 4 किलोमीटर तक पैदल यात्रा करना पड़ता है।वहीं कुछ परिजन दूरी कम करने के लिए शव को डिवाइडर पर रखकर सड़क को पार करते हैं।वहीं छठ के समय भी लोगों को नदी घाट पर जाने में व्रतियों और परिजनों को इसी प्रकार की परेशानी झेलनी पड़ती है।बीते शुक्रवार को पुरानी हरदिया निवासी द्वारिका राजवंशी की पत्नी साबो देवी का निधन हो गया था,जिसके अंतिम संस्कार के लिए श्मशान

अर्थी को डिवाइडर से पार करते लोग

घाट जाने के लिए डिवाइडर पर अर्थी को रखकर सड़क को पार करना पड़ा।

शिक्षण एवं स्वास्थ्य सेवाएं भी सड़क के दूसरी ओर :- हरदिया स्थित हेल्थ एंड वेलनेस सेंटर,उत्क्रमित इंटर विद्यालय एवं निजी विद्यालय के लिए बच्चे से लेकर बूढ़े तक को डिवाइडर पार करके हरदिया मोड़ से जाना पड़ता है।वहीं जेब्रा क्रॉसिंग नहीं होने से टोटो समेत अन्य वाहन रॉन्ग साइड से होकर गुजरते हैं।इस कारण कई बार गंभीर दुर्घटना भी घट चुकी है।

जल्द बने जेब्रा क्रॉसिंग :- हरदिया निवासी अनुज साहू,सुबोध प्रसाद,अमृत लाल,सुजीत प्रसाद समेत दर्जनों लोगों ने कहा कि हरदिया मोड़ के आसपास घनी आबादी है।सड़क को पार करने के लिए लोग डिवाइडर फांदकर पार करते हैं।इसके पीछे का मुख्य वजह है कि फुलवरिया डैम मोड़ और हरदिया सेक्टर-ए के समीप ही एनएच पर जेब्रा क्रॉसिंग है,जिससे हरदिया मोड़ की दूरी लगभग 2 किलोमीटर है।साथ ही बताया कि इसको लेकर नवादा सांसद विवेक ठाकुर को भी लिखित आवेदन सौंपा गया था,किंतु अबतक एनएचएआई द्वारा ग्रामीणों की परेशानी को अनदेखा किया जा रहा है।लोगों की मांग है कि जल्द ही हरदिया मोड़ पर जेब्रा क्रॉसिंग बनना चाहिए।

क्या कहते हैं पदाधिकारी :- इस संबंध में बीडीओ संजीव झा ने बताया कि मामला संज्ञान में आया है।जल्द ही संबंधित पदाधिकारी को आवश्यक निर्देश दिया जाएगा।उन्होंने हरदिया मोड़ पर जेब्रा क्रॉसिंग बनाए जाने का आश्वासन भी दिया है।

संक्षिप्त समाचार

पछुआ हवाओं ने बढ़ाई कनकनी, रात में कड़ाके की ठंड से सिकुड़ा जनजीवन

गयाजी। जिले में सर्द पछुआ हवाओं के साथ ठंड का असर लगातार बढ़ता जा रहा है। दिन में धूप निकलने से लोगों को कुछ देर राहत जरूर मिल रही है, लेकिन शाम ढलते ही कनकनी का प्रकोप बढ़ जा रहा है। रात और तड़के सुबह ठंड का असर सबसे अधिक महसूस किया जा रहा है। तापमान में लगातार गिरावट के कारण जनजीवन धीरे-धीरे प्रभावित होने लगा है। शुक्रवार को न्यूनतम तापमान एक डिग्री की और गिरावट के साथ 7.6 डिग्री सेल्सियस रिकॉर्ड किया गया, जो सामान्य से करीब तीन डिग्री कम है। बीते 48 घंटों में न्यूनतम तापमान में कुल तीन डिग्री की गिरावट दर्ज की गई है। वहीं, अधिकतम तापमान में तीन डिग्री की बढ़ोतरी देखी गई है। शुक्रवार को अधिकतम तापमान 20.2 डिग्री और न्यूनतम 7.6 डिग्री सेल्सियस रहा। इससे पहले गुरुवार को अधिकतम तापमान 18.6 और न्यूनतम 8.5 डिग्री दर्ज किया गया था, जबकि बुधवार को अधिकतम 18.8 और न्यूनतम 10.6 डिग्री सेल्सियस रहा था। प्रदेश में ठंड का असर व्यापक रूप से देखा जा रहा है। शुक्रवार को औरंगाबाद और सबौर राज्य के सबसे ठंडे स्थान रहे, जहां न्यूनतम तापमान 7.4 डिग्री सेल्सियस रिकॉर्ड किया गया। तापमान में आई गिरावट के साथ ही सुबह और रात में ठंड का असर लोगों की दिनचर्या पर साफ नजर आने लगा है।

गुरुवार की रात से शुक्रवार की सुबह तक हल्के कोहरे का असर भी देखने को मिला। भोर के समय दृश्यता घटकर करीब 100 मीटर तक पहुंच गई थी, जिससे आवागमन में लोगों को परेशानी हुई। हालांकि सुबह होते-होते कोहरा छंट गया और धूप निकलने से कुछ राहत मिली, लेकिन रात से सुबह तक ठंड का असर बरकरार रहा। सर्द पछुआ हवाओं और कनकनी ने लोगों को गर्म कपड़ों में लिपटने को मजबूर कर दिया। शाम होते ही एक बार फिर ठंडी हवाओं का असर तेज हो गया। मौसम वैज्ञानिक एसके पटेल के अनुसार, अगले दो दिनों तक मौसम के मिजाज में किसी बड़े बदलाव की संभावना नहीं है। दिन में धूप देर से निकलेगी, जबकि रात के तापमान में हल्की और गिरावट हो सकती है। कोहरे का असर सीमित रहेगा और मौसम शुष्क बना रहेगा। फिलहाल बारिश की कोई संभावना नहीं है, हालांकि 28 दिसंबर के बाद मौसम में बदलाव के संकेत मिल सकते हैं।

पॉलिटेक्निक छात्र की अचानक मौत

मृतक प्रभात कुमार। (फाइल फोटो)

गयाजी। मथुरापुर बाजार के परसोहदा गांव निवासी 19 वर्षीय प्रभात कुमार की अचानक तबीयत बिगड़ने के कारण मौत हो गई। प्रभात कुमार अपने पिता संजीव कुमार के इकलौते पुत्र थे। परिजनों ने उन्हें तुरंत गयाजी स्थित अनुग्रह नारायण मगध मेडिकल कॉलेज ले जाया, जहां चिकित्सकों ने आपात उपचार शुरू किया। लेकिन इलाज के दौरान उनकी हृदय गति रुक गई और चिकित्सकों ने उन्हें मृत घोषित कर दिया। मृतक के पिता संजीव कुमार ने बताया कि प्रभात करीब 15 दिन पहले छुट्टियों में घर आया था। वह भिल्लौर में पॉलिटेक्निक की तैयारी कर रहा था और पिता की मेहनत से अध्ययन कर रहा था। प्रभात का अंतिम संस्कार गांव के श्मशान घाट में किया गया। इस दुखद घटना से परिवार में कोहराम मचा है। पिता संजीव कुमार, चाचा विष्णु कुमार, अन्य परिजन और पूरे गांव में शोक की लहर है। ग्रामीण और परिचित प्रभात के आकस्मिक निधन पर गहरे दुख और संवेदना व्यक्त कर रहे हैं।

नालंदा में दिव्यांगों को मिलेगा सहायक उपकरण

नालंदा। बिहार सरकार की ओर से दिव्यांगों के जीवन को सुगम बनाने की दिशा में एक महत्वपूर्ण कदम उठाते हुए विभिन्न प्रकार के आधुनिक सहायक उपकरणों के वितरण की घोषणा की गई है। इस पहल के तहत शारीरिक एवं मानसिक रूप से विशेष आवश्यकता वाले व्यक्तियों को उनकी दैनिक गतिविधियों में सहायता प्रदान करने के लिए अत्याधुनिक तकनीकी उपकरण उपलब्ध कराए जाएंगे। नालन्दा के सभी प्रखंडों एवं नगर निगम क्षेत्र में 5 जनवरी से 8 जनवरी तक विशेष शिविर का आयोजन किया जाएगा। नालंदा जिला दिव्यांजन सशक्तिकरण कोषांग के सहायक निदेशक ने कहा कि इस योजना के अंतर्गत दृष्टिबाधित व्यक्तियों के लिए ब्रेल स्लेट (टाइप-ए), बच्चों और वयस्कों के लिए अलग-अलग ब्रेल किट, स्मार्ट केन, स्क्रीन रीडर युक्त स्मार्टफोन, डेज़ी प्लेयर, रीडिंग मैग्निफायर, डिजिटल ब्रेल बुक रीडर तथा स्कैनिंग एंड रीडिंग डिवाइस जैसे उपकरण शामिल हैं। इन उपकरणों से दृष्टिबाधितों को शिक्षा और सूचना तक पहुंच में काफी सुविधा होगी।

श्रवणबाधित व्यक्तियों के लिए डिजिटल हियरिंग एड की व्यवस्था की गई है, जो उन्हें बेहतर श्रवण अनुभव प्रदान करेगा। वहीं, गतिशीलता में कठिनाई का सामना कर रहे दिव्यांगजनों के लिए इलेक्ट्रिक व्हीलचेयर, रोलेटर वॉकर विद ब्रेक, एडजस्टेबल वॉकिंग स्टिक और फोल्डेबल एल्युमिनियम वॉकर जैसे उपकरण उपलब्ध कराए जाएंगे। स्पेशल कैंप में विभिन्न प्रकार के ऑर्थोसिस और प्रोस्थेसिस की भी व्यवस्था की गई है। इनमें हिप-नी-एंकल-फुट ऑर्थोसिस (छोटा, मध्यम और बड़ा साइज़), बिलो नी प्रोस्थेसिस, अबव नी प्रोस्थेसिस, हिप डिसआर्टिकुलेशन एंड हेमीपेल्वेक्टमी प्रोस्थेसिस, बिलो एल्बो प्रोस्थेसिस और अबव एल्बो प्रोस्थेसिस शामिल हैं। ये उपकरण शारीरिक रूप से अक्षम व्यक्तियों को गतिशीलता और स्वतंत्रता प्रदान करने में सहायक होंगे। सेरेब्रल पाल्सी से प्रभावित बच्चों के लिए विशेष सीपी चेयर की भी व्यवस्था की गई है। इसके अलावा, दैनिक जीवन की गतिविधियों में सहायता के लिए एडीएल (असिस्टिव डेली लिविंग) किट भी प्रदान की जाएगी। शिक्षा के क्षेत्र में विशेष आवश्यकता वाले बच्चों के समावेशी विकास के लिए एमएसआईईडी (मल्टी सेंसरी इंक्लूसिव एजुकेशन डेवलपमेंट) किट और टीएलएम (टीचिंग लर्निंग मैटेरियल) किट का भी प्रावधान किया गया है, जो समावेशी शिक्षा को बढ़ावा देने में महत्वपूर्ण भूमिका निभाएंगे।

नालंदा में दिनदहाड़े गोलीबारी में एक व्यक्ति हुआ जख्मी

◆ **सड़क निर्माण का रॉ मटेरियल का सप्लायर है घायल, फायरिंग के बाद भागे बदमाश**

निज संवाददाता। नालंदा

नालंदा में शनिवार को चार पहिया सवार बदमाशों ने एक व्यक्ति को गोली मार जख्मी कर दिया। मामला रहुई थाना क्षेत्र के सोहसराय हाल्ट के समीप बने मिक्सर प्लांट के पास की है। गोलीबारी की घटना में बिहार थाना क्षेत्र के इमादपुर मोहल्ला के रहने वाले स्व.राम प्रसाद के बेटे (45) राजेश कुमार जख्मी हो गए हैं। गोली उनके कमर में लगी है। घटना के संबंध में जख्मी के परिजन धनंजय कुमार यादव ने बताया कि प्लांट में बैठकर राजेश कुमार अन्य लोगों के साथ अलाव ताप रहे थे। इसी बीच प्लांट के पास एक फोर व्हीलर गाड़ी आकर रुकी, प्लांट में मौजूद सोनू वहां देखने गया। जहां फोर व्हीलर सवार लोगों ने सोनू से पहले कुछ पूछा और फिर उस पर हमला कर दिया,जिससे उसका सिर फट गया। तभी बदमाशों ने राजेश कुमार की तरफ पिस्टल से फायरिंग कर दी, जिसमें एक गोली उनके कमर में आकर लग गई। वहां रुक कर बदमाशों ने उन्हें ईंट पत्थर से भी मारा और फिर गोलीबारी करते हुए मौके से फरार हो गए।

वारदात में 5 बदमाश थे शामिलः मौके पर मौजूद लोगों ने बताया कि बदमाशों की संख्या करीब 5 थी। फिलहाल गोलीबारी क्यों की गई इस बात की गुत्थी अभी तक सुलझी नहीं है। राजेश कुमार रॉ मटेरियल सप्लाई करने का काम करते हैं। इसी सिलसिले में वह मिक्सर प्लांट आते जाते रहते है। मॉडल अस्पताल में प्राथमिक उपचार के बाद राजेश को बेहतर इलाज के लिए हायर सेंटर रेफर कर दिया गया है।

डीएसपी-2 संजय कुमार जायसवाल ने बताया कि रहुई थाना पुलिस को सूचना प्राप्त हुई कि एक व्यक्ति को सोहसराय हाल्ट के पास मिक्सर प्लांट में गोली मार जख्मी कर दिया गया है। सूचना मिलने के बाद पुलिस टीम मौके पर पहुंची और घायल को इलाज के लिए मॉडल अस्पताल बिहार शरीफ में भर्ती कराया गया है। एफएसएल की टीम को साक्ष्य संकलन के लिए बुलाया गया है। फिलहाल अज्ञात अपराधियों की पहचान में पुलिस जुट गई है। पीड़ित से फर्द ब्यान लेने का प्रयास किया जा रहा है।

नाली विवाद ने लिया हिंसक रूप, मारपीट में दंपती घायल

निज संवाददाता। कोंच, गयाजी

गया जिले के कोंच थाना क्षेत्र अंतर्गत अस्लेमपुर पंचायत के तुतुरखी मठिया गांव में नाली निर्माण को लेकर हुआ मामूली विवाद अचानक हिंसक झड़प में तब्दील हो गया। इस घटना में एक दंपती गंभीर रूप से घायल हो गए, जिन्हें इलाज के लिए सामुदायिक स्वास्थ्य केंद्र में भर्ती कराया गया है।

घायलों की पहचान गांव निवासी बीरन महतो और उनकी पत्नी मंजु देवी के रूप में की गई है। बताया जा रहा है कि बीरन महतो के घर की पिछली दीवार के पीछे जबरन नाली बहाने को लेकर पड़ोसियों से कहासुनी शुरू हुई थी, जो देखते ही देखते मारपीट में बदल गई। घायल बीरन महतो के पुत्र अरुण कुमार ने आरोप लगाया कि गांव के ही अमोद कुमार और चिंटू कुमार ने मिलकर उनके पिता और मां के साथ लाठी-डंडे से मारपीट की।

इस हमले में दोनों को गंभीर चोटें आईं। शोरगुल सुनकर आसपास के लोग मौके पर पहुंचे, तब जाकर किसी तरह मामला शांत कराया गया।

घटना के बाद परिजनों ने घायलों को तुरंत सामुदायिक स्वास्थ्य केंद्र पहुंचाया, जहां चिकित्सकों द्वारा उनका इलाज किया जा रहा है। डॉक्टरों के अनुसार फिलहाल दोनों की स्थिति स्थिर है, लेकिन चोटों को देखते हुए निगरानी में रखा गया है।

इस संबंध में कोंच थाना प्रभारी सुदेह कुमार ने बताया कि मारपीट की सूचना मिली है, लेकिन अभी तक किसी भी पक्ष की ओर से लिखित आवेदन प्राप्त नहीं हुआ है। आवेदन मिलने के बाद मामले में आगे की कानूनी कार्रवाई की जाएगी।

गुरुआ में जनता दरबार स्थगित, अब सोमवार की जाएगी आयोजित

निज संवाददाता। गुरुआ, गयाजी

जिले के गुरुआ प्रखंड सभागार भवन में शनिवार को आयोजित होने वाली जनता दरबार अचानक स्थगित कर दी गई। जनता दरबार की सूचना के आधार पर दूर-दराज के गांवों से पहुंचे लोगों को बिना काम के ही वापस लौटना पड़ा, जिससे उनमें नाराजगी देखी गई। कई फरियादी सुबह से ही प्रखंड कार्यालय परिसर में अपनी समस्याओं के समाधान की आस में बैठे रहे, लेकिन जनता दरबार नहीं लगने की जानकारी मिलने पर निराश होकर लौट गए।

अंचलाधिकारी अतहर जमील ने बताया कि शनिवार को अवकाश होने के कारण जनता दरबार का आयोजन नहीं किया जा सका। उन्होंने स्पष्ट किया कि स्थगित जनता दरबार अब सोमवार को आयोजित की जाएगी, जिसमें फरियादियों की समस्याएं सुनी जाएंगी। सीओ ने लोगों से अपील की कि वे निर्धारित तिथि को उपस्थित होकर अपनी शिकायतें दर्ज कराएं।

उन्होंने यह भी कहा कि अंचल कार्यालय की ओर से जमीन से संबंधित मामलों के त्वरित निष्पादन के लिए लगातार प्रयास किए जा रहे हैं। खासकर परिमार्जन, दाखिल-खारिज और अन्य भूमि विवादों को प्राथमिकता के आधार पर निपटाने का निर्देश दिया गया है, ताकि आम लोगों को अनावश्यक परेशानियों का सामना न करना पड़े। वहीं, थाना प्रभारी ने बताया कि क्षेत्र से लगातार जमीन संबंधी शिकायतें मिल रही हैं। इन मामलों में नियमानुसार कार्रवाई की जा रही है और संबंधित विभागों से समन्वय बनाकर समाधान का प्रयास किया जा रहा है। जनता दरबार के स्थगित होने से भले ही लोगों को असुविधा हुई हो, लेकिन प्रशासन का दावा है कि आगामी जनता दरबार में सभी शिकायतों पर गंभीरता से सुनवाई की जाएगी।

पीएम श्री जवाहर नवोदय विद्यालय बजौरा में 10 दिवसीय कंप्यूटर प्रशिक्षण कार्यक्रम का समापन

निज संवाददाता। शेरघाटी, गयाजी

जिले के शेरघाटी में पीएम श्री जवाहर नवोदय विद्यालय बजौरा में शनिवार को 10 दिवसीय कंप्यूटर प्रशिक्षण कार्यक्रम का सफल समापन हुआ। कार्यक्रम का आयोजन 'गति निर्धारक कार्यक्रम' के तहत छात्राओं में कंप्यूटर साक्षरता बढ़ाने और आधुनिक शिक्षा से जोड़ने के उद्देश्य से किया गया था।

समापन समारोह में विद्यालय के प्राचार्य भुनेश्वर शाह और उप-प्राचार्य एन. एन. मिश्रा ने छात्राओं को संबोधित किया। इस प्रशिक्षण कार्यक्रम में आसपास के विद्यालयों से लगभग 30 छात्राओं का चयन किया गया था। कार्यक्रम की संचालिका नेहा चौधरी ने बताया कि इसे विशेष रूप से 'बेटी बचाओ, बेटी पढ़ाओ' अभियान के अंतर्गत छात्राओं के लिए आयोजित किया गया, ताकि उन्हें कंप्यूटर और तकनीकी शिक्षा का अवसर मिल सके।

प्रशिक्षण के दौरान छात्राओं को कंप्यूटर ऑपरेट करना, फाइल और फोल्डर बनाना, पेंट ब्रश जैसे बुनियादी प्रोग्राम चलाना और अन्य आवश्यक कंप्यूटर ज्ञान सिखाया गया। यह प्रशिक्षण विद्यालय की आधुनिक कंप्यूटर लैब में दिया गया, जिसमें कंप्यूटर शिक्षिका अदिति एक्का और शिक्षक आकाश कुमार ने पिछले 10 दिनों तक छात्राओं को नियमित रूप से प्रशिक्षित किया।

समापन अवसर पर प्राचार्य भुनेश्वर शाह ने कहा कि ऐसे प्रशिक्षण कार्यक्रम समाज के उत्थान और छात्राओं के सशक्तिकरण में महत्वपूर्ण भूमिका निभाते हैं। उन्होंने जोर दिया कि विद्यालय के संसाधनों का लाभ सिर्फ छात्रों तक ही सीमित न रहे, बल्कि आसपास के समाज तक पहुँचना चाहिए। उन्होंने कार्यक्रम को अत्यंत लाभकारी बताते हुए भविष्य में ऐसे और आयोजनों की आवश्यकता पर बल दिया।

पवन सिंह के गाने पर विधानसभा अध्यक्ष-गिरिराज का गमछा डांस, मंत्री के सामने भिड़े कार्यकर्ता

निज संवाददाता। नालंदा

नालंदा में जदयू के सम्मान समारोह में कार्यकर्ता आपस में भिड़ गए। दोनों पक्ष की ओर से जमकर हाथापाई और एक-दूसरे को गालियां दी गईं। मौके पर मौजूद पुलिस और सीनियर नेताओं ने कार्यकर्ताओं को अलग किया। वहीं, बेगूसराय में NDA की ओर से कार्यकर्ता सम्मान समारोह का आयोजन किया गया। इस कार्यक्रम में भोजपुरी स्टार पवन सिंह के चर्चित गाने जोड़ी मोदी नीतीश के हिट हो गईल पर नेताओं ने गमछा लहराकर डांस किया। विधानसभा अध्यक्ष प्रेम कुमार और केंद्रीय मंत्री गिरिराज सिंह भी मंच से गाने पर गमछा लहराते नजर आए।

प्रकोष्ठ के नेताओं को नहीं बुलाने से हुआ हंगामाः कार्यकर्ता आभार समारोह में समाज कल्याण मंत्री मदन साहनी, झंझारपुर सांसद रामप्रीत मंडल, नालंदा सांसद कौशलेंद्र कुमार, हरनौत विधायक हरिनारायण सिंह, अस्थावां विधायक जितेंद्र कुमार और इस्लामपुर विधायक रोहिल रंजन सहित कई नेता शामिल हुए थे। सभी नेता भाषण दे रहे थे। इसी दौरान किसान प्रकोष्ठ के प्रखंड अध्यक्ष अनूप सिंह ने आरोप लगाते हुए कहा कि सभी प्रकोष्ठों के कार्यकर्ताओं को कार्यक्रम में नहीं बुलाया गया है।

अनूप सिंह ने तल्ख लहजे में कहा कि केवल खास लोगों को ही निमंत्रण दिया गया है। जिन लोगों ने ऐसा किया है, वे लोग नीतीश कुमार के साथ गद्दारी कर रहे हैं। ऐसे लोग अपने मन से सबकुछ कर रहे हैं, समाजवाद को लेकर नहीं चल रहे हैं। इसपर अस्थावां विधायक डॉ. जितेंद्र कुमार के समर्थकों ने विरोध जताते हुए गाली-गलौज शुरू कर दिया।

एक-दूसरे को देख लेने की दी धमकीः कार्यक्रम के दौरान कार्यकर्ताओं के दो पक्षों में जमकर हाथापाई और गाली-गलौज की गई। इस दौरान दोनों ओर से एक-दूसरे को देख लेने की धमकी भी दी गई। दरअसल, शनिवार को एनडीए की जीत के जश्न में जनता दल यूनाइटेड की ओर से कार्यकर्ता आभार समारोह का आयोजन किया गया था। यह कार्यक्रम सोगरा स्कूल मैदान में था, जिसमें सैकड़ों की संख्या में कार्यकर्ता और नेता शामिल हुए थे।

हंगामा देख मंच से हटने लगे नेताः वहीं, हंगामे और हाथापाई को देखकर मंच पर मौजूद जनप्रतिनिधि धीरे-धीरे हटने लगे। हालांकि, मंच से बार-बार शांत रहने की अपील की जा रही थी, लेकिन आक्रोशित कार्यकर्ता एक-दूसरे से लड़ते रहे। घटना को लेकर नालंदा सांसद कौशलेंद्र कुमार ने कहा कि झगड़ा नहीं हुआ है, आपस में थोड़ी नाराजगी थी। सभी नीतीश कुमार के सिपाही हैं। किसको निमंत्रण दिया गया और किसको नहीं, यह काम जिलाध्यक्ष का है।

जिलाध्यक्ष ने लगाया चुनाव में पार्टी विरोधी काम करने का आरोपः जदयू जिलाध्यक्ष मोहम्मद अरशद ने बताया कि, अनूप सिंह पर चुनाव के दौरान जदयू के पक्ष में काम नहीं करने का आरोप है। स्थानीय विधायक ने उन पर पार्टी विरोधी गतिविधियों को लेकर संगठन को पत्र भी लिखा है। इसी कारण उन्हें निमंत्रण नहीं दिया गया था। अरशद ने दावा किया कि हंगामा केवल अनूप सिंह द्वारा किया गया है।

नालंदा में मारपीट मामले में पीड़ित परिवार ने दिया धरना

निज संवाददाता। नालंदा

नालंदा जिले के बेन थाना क्षेत्र में 19 नवंबर को हुई मारपीट-फायरिंग की घटना के 38 दिन बीत जाने के बावजूद कोई कार्रवाई नहीं की गई। आक्रोशित पीड़ित परिवार ने शनिवार को जिला मुख्यालय बिहार शरीफ के हरदेव चौक पर एकदिवसीय धरना-प्रदर्शन किया। सामाजिक संगठनों के समर्थन से आयोजित इस धरने में परिवार ने पुलिस की लापरवाही और न्याय में देरी के खिलाफ आवाज उठाई।

बड़ी आंट गांव निवासी टूशन रविदास के परिवार के साथ हुई मारपीट में कुल 9 लोगों को नामजद किया गया है, जबकि आधा दर्जन अज्ञात लोगों के खिलाफ भी मामला दर्ज है। प्राथमिकी के अनुसार घटना वाले दिन टूशन अपने दोस्त रोहित कुमार, सुनील रविदास, उमा रविदास और वीरेंद्र कुमार के साथ घर जा रहे थे।

गांव के ही चंदन कुमार, बृजेश कुमार और झुन्नु महतो बाइक पर आ रहे थे। उन्होंने पैदल जा रहे टूशन और उसके साथियों से कहा कि साइड से क्यों नहीं चल रहे हो। इसी मामूली बात पर विवाद शुरू हुआ, जो गाली-गलौज और मारपीट में बदल गया।

घर पर चढ़कर मारपीट का आरोपः जान बचाकर घर पहुंचे टूशन रविदास के परिवार को राहत नहीं मिली। कुछ ही देर बाद चंदन कुमार, बृजेश कुमार, झुन्नु महतो, ऋतिक कुमार, सचिन कुमार, रौनक कुमार, रोशन कुमार, शुभम कुमार सहित 5-6 अन्य लोग लाठी-डंडा, लोहे के रॉड और हथियार लेकर पहुंच गए। भाई मुकेश कुमार के सिर पर लोहे की रॉड और पिस्टल के बट से हमला कर दिया। उनका सिर फट गया, खून बहने लगा। टूशन रविदास और उनके पिता अरविंद रविदास को बृजेश कुमार ने लाठी-डंडे से इतना पीटा कि दोनों बुरी तरह घायल हो गए। मां सविता देवी को भी धक्का देकर गिरा दिया, जिससे वह भी जख्मी हो गईं।

पीड़ित परिवार की मांगेः धरने में शामिल पीड़ित परिवार ने बताया कि एक महीने से अधिक समय बीत जाने के बावजूद न तो आरोपियों की गिरफ्तारी हुई है और न ही एससी-एसटी एक्ट के प्रावधानों के अनुसार आर्थिक सहायता मिली है। लापरवाही बरतने वाले अधिकारियों के खिलाफ भी कानूनी कार्रवाई की जाए।

पुलिस कार्रवाई कर रही हैः बेन थानाध्यक्ष रविराज ने कहा कि दो पक्षों के बीच मारपीट का मामला है। दोनों पक्षों ने एक-दूसरे के खिलाफ प्राथमिकी दर्ज कराई है। एक पक्ष का आरोपी फरार है, जिसकी गिरफ्तारी के लिए लगातार छापेमारी की जा रही है। कोर्ट से कुर्की वारंट लेने की प्रक्रिया भी जारी है।

बिहारशरीफ में नए साल से सुरक्षा व्यवस्था हाईटेक होगी

निज संवाददाता। नालंदा

◆ **जनवरी तक डेडिकेटेड फीडर से जुड़ेंगे सभी सीसीटीवी कैमरे, 24 घंटे एक्टिव रहेगा**

बिहारशरीफ में नए साल से सुरक्षा व्यवस्था हाईटेक होगी। अब शहर की 'तीसरी आंख' यानी सीसीटीवी कैमरे कभी बंद नहीं होंगे। चाहे पूरा शहर अंधेरे में डूबा हो या बिजली गुल हो। सड़कों पर लगे 494 कैमरे अब 24 घंटे काम करते रहेंगे। जनवरी के अंत तक शहर के सभी सीसीटीवी जंक्शन और कैमरे डेडिकेटेड फीडर (11 केवी) से जुड़ जाएंगे। इस महत्वाकांक्षी परियोजना पर तेजी से काम चल रहा है। चयनित एजेंसियां पोल लगाने और विशेष लाइनें बिछाने में जुटी हुई हैं।

बैकअप की समस्या होगी खत्मः नगर निगम क्षेत्र में करीब 141 जंक्शन पर लगे 494 सीसीटीवी कैमरे बिजली कटने पर बैट्री से चलते हैं। लेकिन बैकअप की सीमित क्षमता के कारण एक घंटे से अधिक समय तक बिजली गुल रहने पर ये कैमरे काम करना बंद कर देते हैं। ऐसे में शहर की गतिविधियों और असामाजिक तत्वों पर नजर रखने में बड़ी कठिनाई होती है। खासतौर पर मुहर्रम, रामनवमी और प्रतिमा विसर्जन जैसे संवेदनशील मौकों पर जब सुरक्षा कारणों से पूरे शहर की बिजली काट दी जाती है। तब कैमरों को चालू रखना बड़ी चुनौती बन जाती है। ऐसे वक्त में नगर निगम को जंक्शनों के पास जनरेटर लगाने पड़ते हैं, जो न सिर्फ खर्चीला है बल्कि व्यावहारिक भी नहीं है।

तीन पीएसएस से मिलेगी बिजलीः इस समस्या के स्थायी समाधान के लिए स्मार्ट सिटी की देखरेख में बिजली विभाग की ओर से एक व्यापक योजना तैयार की गई है। रामचंद्रपुर, बड़ी पहाड़ी और सोहसराय पावर सब स्टेशन (पीएसएस) में एक-एक यानी कुल तीन डेडिकेटेड फीडर बनाए जा रहे हैं। परियोजना के तहत करीब 30 किलोमीटर 11 केवी लाइन और 55 से 60 किलोमीटर एलटी कवर्ड वायर (440 वोल्ट) बिछाई जाएगी। साथ ही, विभिन्न स्थानों पर करीब 20 डिस्ट्रीब्यूशन ट्रांसफॉर्मर लगाए जाएंगे, जिनकी क्षमता 100 से 200 केवी होगी।

कैसे काम करेगा डेडिकेटेड फीडरः डेडिकेटेड फीडर की खासियत यह है कि पीएसएस से 11 केवी की लाइन सीधे चिन्हित डिस्ट्रीब्यूशन ट्रांसफॉर्मर तक पहुंचती है। फिर ट्रांसफॉर्मर से एलटी लाइन निकलकर सीधे निर्धारित उपभोक्ता यानी सीसीटीवी जंक्शन तक पहुंचती है। इसका सबसे बड़ा फायदा यह है कि जब तक पीएसएस में बिजली रहेगी, डेडिकेटेड फीडर से भी लगातार बिजली मिलती रहेगी। इसमें सामान्य बिजली कटौती का कोई असर नहीं होगा।

हाईटेक होगी सुरक्षा व्यवस्थाः एग्जीक्यूटिव इंजीनियर विकास कुमार ने बताया कि एजेंसी को जनवरी तक हर हाल में काम पूरा कर सभी फीडरों को चार्ज करने का सख्त निर्देश दिया गया है। स्पेशल फीडर बन जाने के बाद कैमरों को बिना किसी रुकावट के 24 घंटे बिजली मिलती रहेगी। इस व्यवस्था से शहर की सुरक्षा व्यवस्था पूरी तरह से हाईटेक हो जाएगी। पुलिस और प्रशासन को शहर की हर गतिविधि पर लगातार नजर रखने में आसानी होगी। अपराध नियंत्रण और कानून व्यवस्था बनाए रखने में यह कदम मील का पत्थर साबित होगा। फिलहाल अस्पताल चौक से बड़ी पहाड़ी तिराहा रोड पर एजेंसी के कर्मी तेजी से पोल गाड़ने और तार बिछाने का काम कर रहे हैं। शहरवासियों को उम्मीद है कि समय पर यह परियोजना पूरी होगी और शहर की सुरक्षा व्यवस्था और मजबूत होगी।

बिहार समेत देश-दुनिया की ताजा-तरीन खबरों को जानने के लिए लॉगऑन करें :
www.sonvarshavani.com

संक्षिप्त समाचार

साइबर ठगी या संदिग्ध संदेश से उपभोक्ता रहें सावधान

सासाराम/रोहतास। बिजली बिल या बिजली कनेक्शन काटने के नाम से आने वाले फर्जी कॉल और मैसेज पर विद्युत विभाग ने विद्युत उपभोक्ताओं का साइब अपराधियों से सर्त्तक रहने की अपील की हैं। विभाग के अनुसार हाल के दिनों में बिजली काटने और बकाया भुगतान के नाम पर फर्जी कॉल, मैसेज और ऐप के जरिए ठगी की घटनाएं बढ़ी हैं। विद्युत कार्यपालक अभियंता सासाराम ई. ब्रवीम ने स्पष्ट किया है कि बिजली कंपनी द्वारा भेजे जाने वाले किसी भी एसएमएस में किसी पदाधिकारी या कर्मचारी का मोबाईल नंबर अंकित नहीं होता हैं। यदि किसी मैसेज में मोबाईल नंबर दिया गया हो, तो उस पर संपर्क न करें। बिजली काटने से संबंधित अधिकारियों संदेशों में उपभोक्ता खाता संख्या और बकाया राशि का विवरण अवश्य रहता है, जबकि बिजली काटने का समय कभी नहीं लिखा जाता। आगे बताया कि साइबर अपराधी सपोर्टिंग ऐप के नाम पर रिमोट एक्सेस एप्लीकेशन डाउनलोड कराकर उपभोक्ताओं के मोबाईल नंबर को नियंत्रित कर रहे है और पैसे की ठगी कर रहे हैं। विद्युत विभाग के नाम पर साइबर ठगी के संबंध में कहा कि बिजली कंपनी के नाम से आये किसी भी मैसेज पर संदेह हो तो उपभोक्ता तुरंत विभागीय संबंधित अधिकारी से संपर्क करें। साइबर ठगी या संदिग्ध संदेश मिलने पर साइबर क्राइम सेल के टोल फ्री नंबर 1930 एवं 0612-2215142 पर शिकायत दर्ज करायी जा सकती हैं। विद्युत विभाग द्वारा निरंतर उपभोक्ताओं से सतर्क रहने और किसी भी फर्जी कॉल या मैसेज से सावधान रहने की अपील की जाती रही है। स्मार्ट प्रीपेड उपभोक्ताओं के लिए सुविधा एप के साथ बिहार बिजली स्मार्ट मीटर एप उपयोगी है। इसके अलावा कोई अन्य सपोर्टिंग एप अधिकृत नहीं है। रिचार्ज के लिए विद्युत विभाग के अधिकृत वेबसाइट और ऑनलाइन (गूगल पे, पेटीएम और फोन पे) जैसे माध्यमों का उपयोग करें।

रोतवा गांव की गली को अंचलाधिकारी ने करवाया अतिक्रमण मुक्त

राजपुर। प्रखंड के रोतवा गांव में सार्वजनिक रास्ता गली को अतिक्रमण मुक्त करने की कार्रवाई अंचलाधिकारी पिंटू कुमार चौधरी द्वारा किया गया. जानकारी देते हुए सीओ ने बताया कि गांव के संतोष यादव द्वारा गाय व भैंस बांधकर गली को काफी दिनों से अतिक्रमण करके रखा गया था.जिसकी शिकायत ग्रामीणों द्वारा अंचल कार्यालय को प्राप्त हुआ था. विगत शुक्रवार को मौके पर मौजूद रहते हुए उन्होंने अमीन से सरकारी जमीन की मापी करवाई.जिसके बाद गली को अतिक्रमण मुक्त रखने हेतु उक्त पशुपालक को निर्देशित किया गया.उन्होंने बताया कि मौके पर पूनम के मुखिया डा पंकज गुप्त भी मौजूद रहे.सरकारी जमीन जहां तक मौजूद है,उसको निशानदेही करके ग्रामीणों को रिपोर्ट सौंप दिया गया. दुबारा अतिक्रमण की शिकायत मिलने पर कानूनी कार्रवाई किया जायेगा.

बढते ठंड को देख चौक-चौराहे पर अलाव जलाने की होने लगी मांग

राजपुर। ठंड का प्रकोप दिनों दिन तेजी से बढ़ रहा है.तापमान अपने न्यूनतम स्कोर स्थापित करने की ओर अग्रसर हो चला है.जिससे जनजीवन अस्त-व्यस्त है.ठंड से क्षेत्र में लोगों का बीमार होने के गति में तेजी आने लगी है.बावजूद प्रखण्ड प्रशासन राजपुर ठंढ से अनजान बना हुआ है.क्षेत्र के लोगों द्वारा स्थानीय प्रशासन से अलाव जलाने की मांग की जा रही है. बजार निवासी भाजपा मंडल अध्यक्ष रामजीत राय, संजय पाण्डेय,किसान नेता राजेश कुशवाहा व्यवसायिक मंच के प्रतिनिधि संतोष सोनी मजदूर नेता रंगनाथ चौधरी,उमेश साह,बिनोद साह, सहित अन्य ने बताया चौक चौराहे पर अभी तक अलाव की मुकम्मल व्यवस्था संभव नहीं हो पाया है.जबकी ठंढी चरम पर पहुंच गया है.लोग ठिठुर रहे हैं.जगह जगह अलाव जलते रहने से लोगों को ठढंक से राहत पाने में मदद मिलती है.ऐसा नहीं किये जाने से लोगों में नाराजगी बढ़ रही है. चौक चौराहे पर अलाव नहीं होने से लोगों को इस शीतलहर में काफी परेशानी झेलनी पड़ रही है. मामले में अंचलाधिकारी पिंटू कुमार चौधरी ने बताया कि अलाव जलाने की दिशा में तेजी से कारवाई जारी है.रविवार तक हो जायेगा.

शिक्षकों की समस्याओं के लिए विशेष शिविर, डीएम वर्षा सिंह की पहल पर बिहार में पहली बार आयोजन

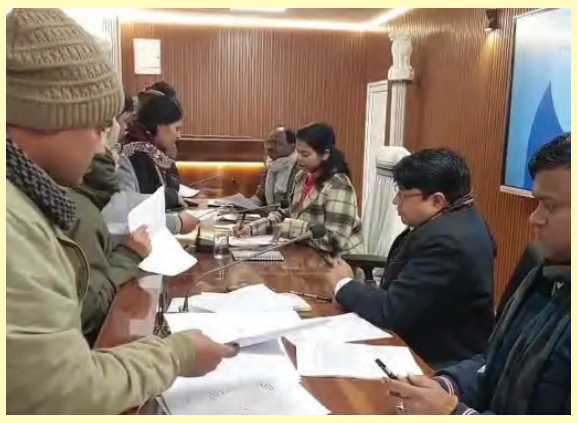

हाजीपुर। वैशाली में शिक्षकों की समस्याओं के समाधान के लिए एक विशेष शिविर का आयोजन किया गया है। यह शिविर जिलाधिकारी वर्षा सिंह की पहल पर बिहार में पहली बार लगाया गया है। कड़ाके की ठंड और शीतलहर के बावजूद, जिले के विभिन्न हिस्सों से बड़ी संख्या में शिक्षकों ने शिविर में अपनी उपस्थिति दर्ज कराई। शिक्षकों ने सीधे जिलाधिकारी वर्षा सिंह के समक्ष अपनी समस्याएं प्रस्तुत कीं। शिविर में शामिल हुए शिक्षकों ने इस पहल की सराहना की। उन्होंने कहा कि उन्हें सीधे जिलाधिकारी के सामने अपनी बात रखने का अवसर मिला है। जिलाधिकारी ने सभी शिक्षकों की समस्याओं को सुना और उनके शीघ्र निपटारे का आश्वासन दिया। इस दौरान जिला शिक्षा पदाधिकारी सहित अन्य अधिकारी भी मौजूद थे।

राजेपुर पुलिस ने 69 लीटर अंग्रेजी शराब के साथ एक तस्कर गिरफ्तार

तेतरिया। राजेपुर थानाध्यक्ष कुमार सौरव, दरोगा अभिषेक कुमार उपाध्याय व सशस्त्र बलों ने गुप्त सूचना पर राजेपुर थाना क्षेत्र के भुड़कुरवा गांव निवासी शराब तस्कर संजीव कुमार पिता सुरेन्द्र सहनी को 69 लीटर अंग्रेजी शराब, एक बाइक के साथ शनिवार की अहले सुबह गिरफ्तार किया। पुछताछ के बाद मोतिहारी न्यायिक हिरासत में भेज दिया ।

वृद्धजन आश्रय स्थल में वृद्ध जनों के बीच कंबल वितरण

मोतिहारी। वस्त्र वितरण कार्यक्रम के तहत वृद्धजन आश्रय स्थल में वृद्ध जनों के बीच कंबल का वितरण सहायक निदेशक सामाजिक सुरक्षा द्वारा किया गया। वस्त्र वितरण कार्यक्रम के तहत बढ़ती ठंड को देखते हुए जिले के सभी अनुमंडलों में अनुमंडल पदाधिकारी द्वारा कंबल का वितरण किया जा रहा है। साथ ही सभी नगर निकाय द्वारा भी निर्धन , अपंगो इत्यादि के बीच कम्बल वितरित किया जा रहा है।

सेमराटोला पशुरामपुर स्टेडियम में 7 दिवसीय क्रिकेट टूर्नामेंट का हुआ शुभारंभ, चैलाहा ने माधोपुर को पछाड़ा

तुरकौलिया। सेमराटोला परशुरामपुर स्टेडियम में चलने वाले सात दिवसीय क्रिकेट टूर्नामेंट का शनिवार को शुभारंभ हो गया। जिसका उदघाटन भोजपुरी सिंगर स्टार विनोद बेदर्दी, चिकित्सक डा0 इम्तेयाजुल हक व रौनक सिंह ने संयुक्त रूप से फीटा काटकर किया। पहले दिन का शानदार मैच सेराज एलेवेन कल्ब चैलाह और माधोपुर क्रिकेट क्लब के बीच खेला गया। जहां टास जीतकर चैलाहा टीम ने बल्लेबाजी करने का निर्णय लिया। पुरे 12 ओवर के खेल में चार विकेट गंवाकर चैलाहा ने 244 रनों का स्कोर खड़ा किया। वही जवाब में उतरी विपक्षी टीम माधोपुर ने पुरे ओवर खेलते हुए भी लक्ष्य को भेद नही पाई। केवल 162 रनों पर आल आउट होकर सिमट गई। इस प्रकार बड़ी आसानी से चैलाहा ने मैच जीत लिया। खेल में बेहतर प्रदर्शन करने वाले चैलाहा के खिलाड़ी अभिषेक को जहांगीर आलम के हाथों मैन आफ द मैच का खिताब दिया गया। अभिषेक ने चार विकेट लेते हुए 55 रन बनाकर अच्छा प्रदर्शन किया था। कॉमेंटेटर की भूमिका फिरोज आलम व स्कोरर की जिम्मेदारी गुड्डू आलम ने निभाया। टूर्नामेंट के दुसरे दिन रविवार का मैच मोतिहारी के बरियारपुर और सपही के बीच खेला जाएगा।

जमीनी विवाद में चली गोली एक व्यक्ति की मौत

निज संवाददाता। नासरीगंज (रोहतास)

जिले के नासरीगंज थाना क्षेत्र के लाला अतिमि गांव मे जमीनी विवाद को ले कर दो पक्षों के बीच उतपन्न विवाद में शनिवार को ताबड़तोड़ हुई गोलीबारी में एक निर्दोष मजदूर की गोली लगने से मौत हो गई। मृतक़ की पहचान अरविंद कुमार सिंह पिता कमल कुमार सिंह के रूप में हुई ।मृतक़ दो पक्षों के बीच उतपन्न विवाद में बीच बचाव कर रहा था कि उसी क्रम में चली गोली उसके पेट में जा लगी जिससे वह गम्भीर रूप से घायल हो गया। घायल अवस्था में ग्रामीणों ने आनन फानन में उसे रेफरल अस्पताल इलाज के लिए ले गए जहां प्राथमिक उपचार के बाद चिकित्सकों ने उसे मृत घोषित कर दिया। घटना के बारे में ग्रामीणों ने बताया कि गांव के ही मदन लाल की लगभग पांच से सात बीघा भूमि है। जिसे क़ई लोगों से उनके द्वारा विक्रय किया गया है।

उक्त विवाद लाल बाबू सिंह, हजारी सिंह, कामेश्वर सिंह, व अन्य बनाम उमेश मास्टर, मिथिलेश कुमार, अरुण कुमार के बीच पांच वर्षो से भी अधिक से चला आ रहा है। ग्रामीणों ने बताया कि उमेश मास्टर, मिथिलेश कुमा व अरुण कुमार उक्त खेत को उनके पक्ष द्वारा जुताई शुरू की गई थी। उसी क्रम में दूसरे पक्ष ने ऊक्त घटना को अंजाम दिया।

बिक्रम गंज एएसपी ने बताया किया कि उक्त घटना में पुलिस ने त्वरित कार्रवाई करते हुए घटनास्थल से तीन देशी कट्टा, छह तीन सौ पंद्रह बोर का खोखा, दस जिंदा कारतूस, जिसमें आठ बंदूक के ,एक 315 बोर के, एक मिस फायर के जिंदा कारतूस बरामद किया गया है। इस संबंध में दर्जनों लोगों को हिरासत में लेकर पूछताछ की जा रही है जल्द ही मामले का उद्बेदन होगा।

पंचायती राज्य मंत्री का भव्य स्वागत सह अभिनंदन

निज संवाददाता। बिक्रमगंज / रोहतास

थाना चौक पर बिहार सरकार के पंचायती राज मंत्री दीपक कुमार का फूलमाला एवं अंगवस्त्र से भव्य स्वागत एवं अभिनंदन किया गया । स्वागत सह अभिनंदन कार्यक्रम में पार्टी के सदस्यों ने बड़े ही उत्साह से भाग लिया । मंत्री को गाजे बाजे के साथ दीपक कुमार आगे बढ़ो,हम तुम्हारे साथ हैं । दीपक कुमार जिन्दाबाद,राष्ट्रीय लोक मोर्चा जिंदाबाद का नारा गूंजता रहा । राष्ट्रीय लोक मोर्चा बिहार प्रदेश किसान प्रकोष्ठ महासचिव गुड्डू उपाध्याय के नेतृत्व में इस कार्यक्रम को किया गया । गुड्डू उपाध्याय ने कहा कि मंत्री के नेतृत्व में बिहार आगे बढ़ेगा । मौके पर सुरेश कुशवाहा, सुनील कुशवाहा ,पिंटू चंद्रवंशी , काराकाट प्रखंड अध्यक्ष दिनेश चंद्रवंशी,सर्वेश कुशवाहा ,रामचंद्र कुशवाहा , बीरेंद्र सिंह कुशवाहा ,बनारसी कुशवाहा ,प्रो.रविंद्र सिंह,राजू कुशवाहा , राकेश सिंह,प्रमोद सिंह ,संजय तिवारी,दशरथ मिश्रा,रिंकी देवी,पूर्व मुखिया उमेश सिंह सहित कई लोग मौजूद रहे।

बुढ़वल गांव में सामाजिक कार्यकर्ता अजित सिंह की पुण्यतिथि पर श्रद्धांजलि सभा

निज संवाददाता। काराकाट/ रोहतास

काराकाट प्रखंड मुख्यालय के बुढ़वल पंचायत के बुढ़वल गांव में सामाजिक कार्यकर्ता अजित कुमार सिंह की 16वीं पुण्यतिथि धूमधाम से मनाई गई। इस अवसर पर डेहरी विधायक राजीव रंजन सिंह उर्फ सोनू सिंह ने उनकी प्रतिमा पर माल्यार्पण कर श्रद्धासुमन अर्पित किए।

विधायक सोनू सिंह ने कहा कि अजित बाबू समाज के दबे-कुचले और असहायों की आवाज थे, जिन्हें 'दाता' के नाम से जाना जाता था। गौरतलब है कि अजित सिंह की प्रतिमा का अनावरण 14 मई 2014 को पूर्व सांसद महाबली सिंह ने किया था। उनकी पत्नी निर्मला कुंवर ने बताया कि अजित बाबू ने आजीवन गरीबों और असहायों की सेवा में जीवन समर्पित किया।

सामाजिक कार्यकर्ता लाल नारायण सिंह ने बताया कि अजित सिंह का जन्म 1 जनवरी 1965 को हुआ था। वे जाति-धर्म से ऊपर उठकर समाजसेवा करते रहे। उनका निधन 27 दिसंबर 2009 को हुआ, जिससे समाज को अपूरणीय क्षति पहुंची।

कार्यक्रम में मुखिया प्रतिनिधि वीरेंद्र सिंह, बीडीसी जितेंद्र पाल, पैक्स अध्यक्ष मिथलेश सिंह, दवेंद्र सिंह, संजीव सिंह, विपुल सिंह, बज्रकिशोर सिंह, अविनाश कुमार, अनीश कुमार, कृष्णा सिंह, अनिल सिंह, अमन सिंह, निर्मला कुंवर, आशा सिंह, मीरा देवी, कांति देवी, विजयन्ती देवी सहित बड़ी संख्या में ग्रामीण उपस्थित थे।

गोडारी में अलाव की खानापूर्तिः नगर पंचायत की उदासीनता से सर्दी में जनता ठिठुर रही

निज संवाददाता। काराकाट / रोहतास

काराकाट नगर पंचायत के गोडारी में शनिवार को सीजन का सबसे ठंडा दिन रहा। घने कोहरे ने सुबह का स्वागत किया, अधिकतम तापमान 20 डिग्री सेल्सियस रहने से सामान्य से 8 डिग्री नीचे। दृश्यता 150 मीटर तक सीमित होने से वाहन चालक परेशान। ऐसे में गोडारीवासी जगह-जगह अलाव जलाकर ठंड से जूझे, लेकिन नगर पंचायत की कोई भूमिका नजर नहीं आई।

नागरिकों ने खुलासा किया कि ये अलाव निजी तौर पर प्लास्टिक कूट, झाड़ी-लकड़ी से जलाए गए। 'सरकार अलाव देती है, लेकिन नगर पंचायत ठगा रही!' चौराहों पर महज 2-3 किलो लकड़ी रखकर खानापूर्ति का आरोप। पूर्व मुखिया गोपेश प्रसाद ने कहा, 'पंचायत काल में व्यवस्था थी, नगर पंचायत बनने से सब बिगड़ गया। गोडारी को पंचायत ही रहना चाहिए!' पिंकू पांडेय, पवन उर्फ मल्लू, नंदन कुमार समर्थक।

नगर कार्यपालक पदाधिकारी से संपर्क पर कोई प्रतिक्रिया न मिली। राजनीतिक हलचल तेजः क्या ये नगर पंचायत की नाकामी है या वोटबैंक की चाल? सर्दी में जनता की ठिठुरन प्रशासन के दावों पर सवाल खड़े कर रही। काराकाट प्रखंड में कोहरा दिनचर्या प्रभावित, लेकिन शासन की गर्माहट नदारद।उधर कार्यपालक पदाधिकारी सीमाब मतीम ने बताया कि अलाव व्यवस्था नगर में की गई है। हर दिन शाम में लकड़ी, बाजार पर भेजी जाती हैं।

पूर्व मुखिया बोले- पंचायत ही बेहतर

नाट्यग्राम में विभिन्न प्रतियोगिताओं का किया गया आयोजन

गायन, मेहंदी व चित्रकला प्रतियोगिता में प्रतिभागियों ने लिया भाग

निज संवाददाता। डेहरी। रोहतास

अभिनव कला संगम द्वारा मॉडल स्कूल नाट्य ग्राम में 32वींअखिल भारतीय हिंदी लघु नाटक प्रतियोगिता सह सांस्कृतिक महोत्सव के तहत शनिवार को दिन में विभिन्न प्रतियोगिताओं का आयोजन किया गया।

कार्यक्रम निदेशक कौशलेंद्र कुशवाहा व विशेष कलाकार रामकृष्ण शर्मा के निर्देशन में आयोजित मेहंदी प्रतियोगिता में प्रतिभागियों ने अपनी प्रतिभा को दिखाया। निर्णायक की भूमिका में बनारस से आई ज्योति कुमारी थी। पेंटिंग प्रतियोगिता में महिला व पुरुष प्रतिभागियों ने भाग लिया। जबकि गायन प्रतियोगिता में ऐश्वर्या कुमारी, सृष्टि कुमारी समेत दर्जनों प्रतिभागियों ने एक से बढ़कर एक गीत संगीत की प्रस्तुति की। गायन प्रतियोगिता का मंच संचालन सह सचिव मुकुल मणि ने किया। गायन प्रतियोगिता के निर्णायक के रूप में बनारस से आए दीपेंद्र कुमार थे। सर्द मौसम के बाद भी कार्यक्रम स्थल पर दर्शकों की भारी भीड़ दिखाई दे रही थी। संस्था के अध्यक्ष कमलेश कुमार व संयोजक आशुतोष श्रीवास्तव ने बताया कि रविवार को नुक्कड़ नाटक, का नृत्यप्रतियोगिता समेत अन्य प्रतियोगिताओं का आयोजन किया जाएगा। नाट्य ग्राम में देश के विभिन्न राज्यों से कलाकारों का आगमन जारी है।

नाट्य प्रतियोगिता के अलावे 30 दिसंबर को देश के विभिन्न राज्यों से कलाकारों द्वारा शहर में एक रंग यात्रा निकाली जाएगी। जहां शहर के अलग-अलग स्थान पर लोगों द्वारा कलाकारों को स्वागत भी किया जाएगा। 30 दिसंबर की शाम को ही रंगारंग कार्यक्रम के साथ नाटक को अन्य प्रतियोगिता में शामिल प्रतिभागियों को उनके श्रेणी के साथ पुरस्कृत किया जाएगा।

बांग्लादेश में अल्पसंख्यक हिन्दुओं पर हो रहे अत्याचार को लेकर एक स्वर में की गई कड़ी निन्दा

निज संवाददाता। केसरिया

नगर पंचायत के पुरानी बाजार स्थित हनुमान मंदिर परिसर में शनिवार को क्षेत्र के आरएसएस कार्यकर्त्ताओं की बैठक आयोजित की गई। इस बैठक में मौजूद लोगों ने बांग्लादेश में अल्पसंख्यक हिन्दुओं पर हो रहे अत्याचार व मारपीट की घटना की एक स्वर में कड़ी निंदा की। समाजसेवी रवि जायसवाल ने कहा कि धार्मिक आधार पर किसी को टारगेट करना किसी तरह से उचित नहीं है। किसी भी परिस्थिति में हिंसा बर्दाश्त नहीं होगी। वहीं अध्यक्षता करते हुए शुभम राज ने कहा कि ऐसी घटना मानवता के खिलाफ है। जिसकी जितनी भी निंदा की जाय कम है।

अन्य वक्ताओं ने भी इस घटना पर रोष व्यक्त किया। बैठक में बांग्लादेश में अल्पसंख्यक ही हिन्दुओं के साथ हो रहे अत्याचार के विरोध में 31 दिसम्बर को केसरिया में आक्रोश मार्च निकालने पर सहमती बनी। आक्रोश मार्च में अधिक से अधिक लोगों के पहुंचने की अपील की गई। बैठक में आदित्य कुमार, बबलू कुमार, श्यामबाबू ठाकुर, केशु कुमार, ब्रजेश श्रीवास्तव, रुद्र नितेश, चंदन कुमार, कुमार प्रगल, अवध पटेल, अनमोल चौधरी, आदित्य वर्मा, पवन कुमार, रितेश कुमार सहित अन्य मौजूद थे।

राष्ट्रीय स्वयंसेवक संघ के तीन दिवसीय प्रारंभिक शिक्षा वर्ग का किया गया आयोजन

निज संवाददाता। मोतिहारी

राष्ट्रीय स्वयंसेवक संघ के तीन दिवसीय प्रारंभिक शिक्षा वर्ग का आयोजन 26 दिसम्बर शुक्रवार के सायंकाल से 29 दिसम्बर सोमवार के प्रातःकाल तक संग्रामपुर स्थित सरस्वती शिशु मंदिर में किया गया है,जिसमें 90 शिक्षार्थी प्रशिक्षण ले रहे हैं। इसके साथ ही चकिया में आयोजित प्रारंभिक शिक्षा वर्ग में 67 तथा रक्सौल के प्रारंभिक शिक्षा वर्ग में 73 शिक्षार्थी शामिल है।प्रथम सत्र में जिला संघचालक सुशील कुमार पाण्डेय ने दीप प्रज्ज्वलित कर वर्ग का विधिवत उद्घाटन करते हुए स्वयंसेवकों को अनुशासन और प्रशिक्षण के महत्व के बारे में बताया। उन्होंने कहा कि स्वयंसेवकों के जीवन में संघ के शिक्षा वर्ग का विशेष महत्व होता है। प्रशिक्षित कार्यकर्त्ता ही किसी जीवंत संगठन के कार्य की धुरी बनते हैं तथा परिवार,समाज व राष्ट्र की पूंजी होते हैं।प्रशिक्षण वर्ग में वर्ग कार्यवाह व मुख्य शिक्षक अभिषेक कुमार,बौद्धिक एवं शिक्षण प्रमुख वेद प्रकाश पाण्डेय,अनुपम कुमार,खण्ड कार्यवाह प्रशान्त कुमार, सरस्वती शिशु मंदिर के प्रधानाचार्य आलोक कुमार, लालबाबू जी, शम्भू जी, प्रो॰ददन राम, विजय कुमार, उत्कर्ष कुमार,रवि किशन कुमार, धर्मेन्द्र कुमार आदि कार्यकर्ताओं का सराहनीय योगदान है।मौके पर मोतिहारी नगर संघचालक उदय नारायण सिंह, अरेराज नगर संघचालक दिनेश शर्मा, रंजीत कुमार, मिथिलेश पाण्डेय, लोकप्रिय राजेश, परमेश्वर कुमार सहित अन्य लोग मौजूद थे।

कंबल नहीं मिला तो प्रखंड कार्यालय में भूतखेली, वैशाली के महनार में घंटों चला ड्रामा, बीडीओ अनुपस्थित

निज संवाददाता। हाजीपुर

वैशाली के महनार प्रखंड कार्यालय में शुक्रवार को उस वक्त अफरातफरी मच गई, जब कंबल नहीं मिलने से नाराज एक महिला ने अपने शरीर में 'भूत' आने का दावा करते हुए प्रखंड परिसर में ही ड्रामा शुरू कर दिया। महिला के इस व्यवहार को स्थानीय लोग 'भूतखेली' बता रहे हैं। घटना के दौरान कार्यालय परिसर में मौजूद लोग हैरान रह गए और घंटों तक माहौल असामान्य बना रहा।

कंबल की मांग लेकर पहुंची थीं महिलाएंः जानकारी के अनुसार, महनार प्रखंड क्षेत्र के देशराजपुर गांव की धनेश्वरी देवी, जो खुद को फुलपरी देवी बताकर पहचान दे रही थीं, करीब 25 से 30 महिलाओं के साथ प्रखंड कार्यालय पहुंची थीं। सभी महिलाएं ठंड के मौसम में कंबल वितरण की मांग को लेकर आई थीं। महिलाओं का कहना था कि वे गरीब और विधवा हैं, लेकिन अब तक उन्हें सरकारी कंबल नहीं मिला है।

BDO से नहीं हो सकी मुलाकातः महिलाओं ने बताया कि वे अपनी समस्या लेकर प्रखंड विकास पदाधिकारी (BDO) मुकेश कुमार से मिलना चाहती थीं, लेकिन उस समय बीडीओ जिला मुख्यालय में जिला पदाधिकारी के साथ बैठक में शामिल होने गए हुए थे। अधिकारियों की अनुपस्थिति के कारण महिलाओं की किसी से

मुलाकात नहीं हो सकी, जिससे उनका आक्रोश और बढ़ गया।

प्रखंड परिसर में शुरू हुआ ड्रामाः इसी दौरान धनेश्वरी देवी अचानक अजीब व्यवहार करने लगीं। उन्होंने कंबल ओढ़ लिया और जोर-जोर से चिल्लाते हुए जिन, परी और देवी-देवताओं के नाम लेने लगीं। महिला का दावा था कि उसके शरीर में 'भूत' आ गया है। देखते ही देखते प्रखंड कार्यालय परिसर में भीड़ लग गई और घंटों तक यह ड्रामा चलता रहा।

महिलाओं ने वार्ड पार्षद पर लगाए आरोपः धनेश्वरी देवी और उनके साथ आई महिलाओं ने वार्ड पार्षद पर गंभीर आरोप लगाए। उनका कहना था कि उन्होंने वार्ड नंबर 25 में वार्ड पार्षद के लिए लोगों से वोट दिलवाने में मदद की थी, लेकिन अब वही वार्ड पार्षद उन्हें नजरअंदाज कर रहे हैं। महिलाओं का आरोप है कि सरकारी योजनाओं का लाभ केवल संपन्न परिवारों को दिया जा रहा है, जबकि गरीब और जरूरतमंद महिलाएं इससे वंचित हैं।

ठंड में कंबल नहीं मिलने से नाराजगीः महिलाओं में शामिल गायत्री देवी ने कहा कि इस भीषण ठंड में भी गरीबों को कंबल नहीं दिया गया है। उन्होंने आरोप लगाया कि जिन परिवारों की आर्थिक स्थिति अच्छी है, उन्हें ही सरकारी सुविधाओं का लाभ मिल रहा है। प्रशासन और जनप्रतिनिधियों की अनदेखी के कारण उन्हें इस तरह विरोध करने पर मजबूर होना पड़ा।

प्रशासनिक व्यवस्था पर सवालः इस पूरी घटना ने प्रखंड कार्यालय की कार्यशैली और प्रशासनिक संवेदनशीलता पर सवाल खड़े कर दिए हैं। घंटों तक चले इस ड्रामे के दौरान कोई भी जिम्मेदार अधिकारी महिलाओं से बात करने नहीं पहुंचा। न ही मौके पर किसी तरह की समस्या का त्वरित समाधान किया गया।

लोगों में चर्चा का विषयः प्रखंड कार्यालय में 'भूतखेली' की यह घटना पूरे इलाके में चर्चा का विषय बनी हुई है। लोग इसे प्रशासन की लापरवाही और गरीबों की उपेक्षा का नतीजा बता रहे हैं। अब देखना होगा कि वरीय अधिकारी इस मामले पर क्या संज्ञान लेते हैं और कंबल वितरण व शिकायतों के समाधान को लेकर क्या कदम उठाए जाते हैं।

संक्षिप्त समाचार

युवक की हत्या, शव के 3 टुकड़े किए

भागलपुर। भागलपुर के नाथनगर थाना क्षेत्र से तीन दिन से लापता युवक का शव मिला है। बॉडी के तीन टुकड़े किए गए। सिर और पैर गायब है। युवक का धड़ मिला है। हाथ प्लास्टिक की रस्सी से बंधे थे, फिर जैकेट में बांध कर प्लास्टिक के बोरे में बंद कर दफनाया गया था। वारदात राघोपुर पंचायत के शाहपुर पुलिया के पास की है। मृतक का नाम अभिषेक कुमार है। पुलिस ने हत्या के आरोप में उसके तीन दोस्तों को गिरफ्तार किया है। जांच में सामने आया है कि युवक की जांघ में पहले गोली मारी गई थी। इसके बाद इलेक्ट्रॉनिक मशीन (हेक्सा ब्लेड) से शव के तीन टुकड़े किए गए। पुलिस के मुताबिक, आरोपियों ने कहा कि सिर और पैर गंगा में फेंक दिया था। हत्या के पीछे की वजह पैसों का लेनदेन बताया जा रहा है। मामले में गिरफ्तार तीन दोस्तों ने हत्या की बात कबूल की है।

धड़ को बोरे में भरकर मिट्टी-बालू भराः मृतक अभिषेक कुमार मसकन बरारीपुर निवासी कपड़ा कारोबारी संतोष दास का भांजा था। वो 23 दिसंबर से लापता था। परिजनों ने 24 दिसंबर को नाथनगर थाने में गुमशुदगी की रिपोर्ट दर्ज कराई थी। जांच के दौरान पुलिस ने शक के आधार पर मिर्जापुर के राधे और ऋतिक को पकड़ा। कड़ाई से पूछताछ की गई तो हत्या का राज खुला। आरोपी की निशानदेही पर शव बरामद किया। पुलिस के अनुसार, शव को प्लास्टिक के बोरे में बंद कर उसमें मिट्टी और बालू भर दिया गया था ताकि पहचान न हो सके। बोरा खोलने पर पता चला कि युवक के शरीर को तीन हिस्सों में काटा गया था। उसके दोनों हाथ मोटी नायलॉन रस्सी से बंधे हुए थे और जैकेट का चैन लगाकर शरीर को कसकर बंद किया गया था। मामले में पुलिस ने जांच आगे बढ़ाई जिसके बाद तीसरे आरोपी आयुष को भी गिरफ्तार किया गया।

23 दिसंबर से घर से निकला, फिर नहीं लौटाः मामा संतोष दास ने कहा, '23 दिसंबर को भांजा अभिषेक कुमार घर से निकला था। जाते समय उसने कहा कि ऑटो वाले को पैसे देकर आ रहे हैं। उसका कुछ 150 रुपए बाकी था। जब वापस नहीं लौटा था तो उसको फोन किया तो उसने कहा कि थोड़ी देर में आ रहे हैं। ठंड का समय था मेरी आंख लग गई। सुबह 4 बजे नींद खुली तो देखा कि मेरा भांजा बेड पर नहीं है। तुरंत उसको फोन किया। उसने कहा कि मैं जमालपुर में हूं। मैंने बोला क्यों गए हो वहां। तो वो बोला कि नहीं हम आ जाएंगे। हमने कहा कि तुम जिसके पास गए हो बात कराओ। वो बोला को थोड़ी देर में कराता हूं। इसके बाद फोन बंद हो गया। '

बालू लोडेड ट्रैक्टर ने बच्चे को रौंदा

बेगूसराय। बेगूसराय में 11 साल के बच्चे को बालू लोडेड ट्रैक्टर ने रौंद दिया। मौके पर ही मौत हो गई। घर से कोचिंग जाने के लिए निकला था। मृतक की पहचान मोहम्मद साबिर के पुत्र अयूब अयान के तौर पर हुई है। घटना तेघड़ा थाना क्षेत्र के बरौनी फ्लैग इमली टोला की है। हादसे की जानकारी मिलते ही ग्रामीणों का गुस्सू फूट पड़ा। आक्रोशित लोगों ने रोड जाम कर दिया। मौके पर डीएम और एसपी को बुलाने की मांग कर रहे हैं। सूचना मिलते ही तेघड़ा डीएसपी कृष्ण कुमार, सीओ रवि शंकर कुमार, बीडीओ राकेश कुमार और थानाध्यक्ष अमित कुमार मौके पर पहुंचे।

लोगों ने जताई नाराजगीः आयन सुबह अपने घर से निकला था। गांव में ही कोचिंग पढ़ने के लिए जा रहा था। इसी दौरान घटकिंडी की ओर से बालू लेकर आ रहे तेज रफ्तार ट्रैक्टर में कुचल दिया। जिससे उसकी मौत हो गई। सड़क जाम कर रहे लोगों का कहना है कि प्रशासन के सभी दावों के बावजूद यहां गंगा किनारे से व्हाइट बाले का लगातार अवैध खनन किया जाता है। नाबालिग ड्राइवर तेज रफ्तार से गाड़ी चलाते हैं। पुलिस दिनभर गश्त करती है, लेकिन अवैध खनन और नाबालिग ट्रैक्टर ड्राइवर पर कोई कार्रवाई नहीं करती है। इस पर रोक लगाने वाला कोई नहीं है।

9 साल के बच्चे की मौत

भागलपुर। भागलपुर में 9 साल के बच्चे की मौत हो गई। झूला झूलते समय दीवार गिरने से हादसा हुआ है। मृतक की पहचान राजू यादव के पुत्र समर कुमार के तौर पर हुई है। घटना कजरैली थाना क्षेत्र के कमलपुर गांव की है। राजू यादव ने बताया कि समर घर के पास अर्धनिर्मित भवन के पास खेल रहा था। नई दीवार में बांस के सहारे रस्सी बांधकर झूला बनाया था। अचानक दीवार ढह गई और वो नीचे दब गया। आनन-फानन में बाहर निकाला। इलाज के लिए मायागंज लेकर गए। जहां डॉक्टरों ने मृत घोषित कर दिया।

कलेक्टर बनने का सपना थाः बच्चे की मौत की खबर से परिवार सदमे में है। मां सीमा देवी ने बताया कि तीसरी क्लास में पढ़ता था। मेरा बेटा पढ़ाई में होशियार था। कहता था बड़ा होकर कलेक्टर बनूंगा। खूब मेहनत करूंगा। अब सब खत्म हो गया।

जांच में जुटी पुलिसः हादसे की सूचना मिलने पर बरारी पुलिस अस्पताल पहुंची। आवश्यक कागजी कार्रवाई के बाद शव को पोस्टमार्टम के लिए भेज दिया। परिजनों के बयान के आधार पर छानबीन की जा रही है।

घने कोहरे में पेड़ से टकराया बाइक, मजदूर की मौत

बांका। भागलपुर के कोला और डंडा बाजार के बीच घने कोहरे के कारण एक सड़क हादसा हो गया। इस दुर्घटना में बांका के रजौन प्रखंड अंतर्गत सकहारा गांव निवासी मजदूर राजू यादव उर्फ लूटन यादव की घटनास्थल पर ही मौत हो गई। मृतक राजू यादव सकहारा गांव निवासी हारो यादव के पुत्र थे। जानकारी के अनुसार, राजू अपने चचेरे भाई सिंटू यादव के साथ बाइक से ससुराल जा रहे थे। रास्ते में घना कोहरा होने के कारण दृश्यता कम थी।

तेज रफ्तार बाइक सीधे पेड़ से टकरा गईः इसी दौरान बाइक चालक सामने स्थित बबूल के पेड़ को नहीं देख पाया और तेज रफ्तार बाइक सीधे पेड़ से टकरा गई। टक्कर इतनी भीषण थी कि राजू यादव की मौके पर ही मौत हो गई, जबकि सिंटू यादव गंभीर रूप से घायल हो गए। घटना की सूचना मिलते ही स्थानीय पुलिस मौके पर पहुंची। पुलिस ने शव का पंचनामा कर पोस्टमॉर्टम के लिए भेज दिया। पोस्टमॉर्टम के बाद शुक्रवार रात शव गांव पहुंचा।

भागलपुर के मायागंज अस्पताल रेफर किया गयाः गंभीर रूप से घायल सिंटू यादव को बेहतर इलाज के लिए भागलपुर के मायागंज अस्पताल रेफर किया गया है, जहां उनका उपचार जारी है। राजू यादव मजदूरी कर अपने परिवार का भरण-पोषण करते थे। वह अपने पीछे पत्नी और दो छोटी बच्चियों को छोड़ गए हैं। परिजनों ने प्रशासन से सरकारी सहायता राशि देने की मांग की है। पुलिस मामले में आगे की कानूनी कार्रवाई कर रही है।

सर्द शीतलहर से बचाव को लेकर नगर परिषद की ओर अलाव की व्यवस्था

अररिया। बिहार समेत पूरा अररिया जिला सर्द शीतलहर के चपेट में है।सर्द शीतलहर के कारण आम जनजीवन प्रभावित हो गया है।ठंड का लोगों के दैनिक दिनचर्या पर काफी प्रतिकूल प्रभाव पड़ा है। ठंड से बचाव को लेकर लोग गर्म कपड़ों और फिर आग जलाकर शरीर को गर्म रखने की कवायद में जुटे हैं।ठंड के कारण बाजार में चहल पहल कम हो गई है और दुकानदार अपने दुकानों के बाहर अलाव जलाकर शरीर को गर्म रखने की कवायद में लगे हैं।इधर ठंड को देखते हुए डीएम विनोद दूहन के आदेश पर शहरी और ग्रामीण इलाकों में विभिन्न चौक चौराहों और सार्वजनिक स्थानों के साथ ग्रामीणों इलाकों में अलाव की व्यवस्था किए हैं। फारबिसगंज नगर परिषद की ओर से भी कार्यपालक पदाधिकारी रणधीर लाल और मुख्य पार्षद वीणा देवी और उप मुख्य पार्षद नूतन भारती के निर्देश और प्रधान सहायक कामख्या नारायण सिंह उर्फ कुंदन सिंह के देखरेख में बने विभिन्न प्वाइंट पर सुबह से लकड़ी गिराकर अलाव लगाया जा रहा है,जिससे आमजन ठंड से राहत पा सके।ठंड को लेकर लगातार पारा नीचे गिरता जा रहा है जहां अधिकतम तापमान 20 डिग्री के आसपास रह रहा है तो न्यूनतम तापमान रात को आठ डिग्री के आसपास रह रहा है।ठंड ने लोगों की मुश्किल बढ़ा दी है।सबसे ज्यादा दिक्कत झुग्गी झोपड़ी में रहने वाले लोगों को हो रहा है।

वैष्णो देवी के लिए श्रद्धालुओं का जत्था रवाना

निज संवाददाता। भागलपुर

नए साल के मौके पर आस्था और श्रद्धा का अद्भुत दृश्य शनिवार को भागलपुर रेलवे स्टेशन पर देखने को मिला, जब माता वैष्णो देवी के पावन दरबार के लिए श्रद्धालुओं का विशाल जत्था रवाना हुआ। जय माता दी सेवा समिति के बैनर तले लगातार 44वें वर्ष आयोजित इस यात्रा में इस बार कुल 125 श्रद्धालुओं ने भाग लिया। श्रद्धालु बिक्रमशिला एक्सप्रेस ट्रेन से जम्मू के लिए रवाना हुए। जैसे ही ट्रेन के प्रस्थान का समय नजदीक आया, पूरा स्टेशन परिसर माता के जयकारों और भक्ति गीतों से गूंज उठा। भगवा झंडों से सजा स्टेशन, ढोल-नगाड़ों की थाप और जय माता दी के नारों ने माहौल को पूरी तरह भक्तिमय बना दिया। यात्रा में शामिल महिला, पुरुष, बुजुर्ग और युवा सभी श्रद्धालु उत्साह और श्रद्धा से ओत-प्रोत नजर आए।

समिति के सदस्य बोले- 4 दशकों से आयोजित की जा रही यात्राः श्रद्धालुओं के हाथों में नारियल, फूल, माता की चुनरी और पूजा सामग्री देखी गई। कई श्रद्धालु भजन-कीर्तन करते हुए माता के दरबार तक सकुशल यात्रा और मनोकामना पूर्ति की कामना कर रहे थे। समिति के सदस्यों ने बताया कि यह यात्रा पिछले चार दशकों से लगातार आयोजित की जा रही है और हर वर्ष श्रद्धालुओं की संख्या में वृद्धि हो रही है। श्रद्धालुओं ने ट्रेन को भी फूलों, झंडियों और धार्मिक प्रतीकों से सजाया, जिससे बिक्रमशिला एक्सप्रेस आस्था की चलती-फिरती झांकी में तब्दील हो गई। ट्रेन के डिब्बों में भजन-कीर्तन का दौर चलता रहा और श्रद्धालु झूमते-गाते हुए माता वैष्णो देवी के पावन धाम की ओर रवाना हुए। यात्रा में शामिल श्रद्धालु मृणाल शेखर ने बताया कि नववर्ष की शुरुआत माता के दर्शन से करना उनके लिए सौभाग्य की बात है। वहीं श्रद्धालु विजय शाह ने कहा कि माता की कृपा से हर वर्ष यह यात्रा सफल होती है और सभी श्रद्धालु सुरक्षित दर्शन कर लौटते हैं।

दो बाइकों की टक्कर

निज संवाददाता। बेगूसराय

बेगूसराय में देर रात 2 बाइकों की टक्कर हो गई। हादसे में एक युवक की मौत हो गई। टक्कर इतनी जोरदार थी कि युवक 10 फीट हवा में उछलकर बीच सड़क पर गिर गया। मृतक की पहचान करकौली निवासी उपेन्द्र महतो के पुत्र अनिल कुमार उर्फ कारी(28) के तौर पर हुई है। घटना बखरी-गढ़पुरा मुख्य मार्ग पर घाघड़ा गांव के पास की है। हादसे में 4 लोग घायल हुए हैं, जिसमें से दो की हालत गंभीर बनी हुई है। स्थानीय लोगों के अनुसार अनिल कुमार उर्फ कारी पेशे से बिजली मिस्त्री था। शुक्रवार की रात बखरी से अपने घर लौट रहा था। घाघड़ा गैस गोदाम के सामने गढ़पुरा की ओर से तेज गति से आ रही बाइक से आमने-सामने टक्कर हो गई। मौके पर ही उसकी मौत हो गई।

हादसे में 2 लोगों की हालत गंभीरः बखरी थानाध्यक्ष शैलेन्द्र कुमार ने बताया कि सूचना मिलते ही हमलोग मौके पर पहुंचे। लाश को पोस्टमार्टम के लिए सदर अस्पताल भेजकर आगे की कार्रवाई की जा रही है। दूसरी बाइक पर हसनपुर थाना क्षेत्र के शकरपुरा निवासी बमबम तांती अपनी पत्नी लालो तांती और दो बच्चों के साथ मोहनपुर स्थित अपने ससुराल जा रहा था। हादसे में बमबम तांती, उनकी पत्नी और दोनों बच्चे गंभीर रूप से घायल हो गए। सभी घायलों को बखरी प्रखंड मुख्यालय स्थित प्राथमिक स्वास्थ्य केंद्र (पीएचसी) में प्राथमिक उपचार के लिए भर्ती कराया गया। जहां से बमबम तांती और एक बच्चे की गंभीर हालत को देखते हुए सदर अस्पताल रेफर किया गया है।

घर में मचा कोहरामः घटना का CCTV फुटेज भी सामने आया है। जिसमें अनिल अपने साइड से जाता दिख रहा है, तभी टक्कर हो जाती है। मौत की खबर मिलते ही घर में कोहराम मच गया। परिजनों का रो-रोकर बुरा हाल है।

मस्जिद के पास से अतिक्रमण हटाना जरूरी

निज संवाददाता। बेगूसराय

♦ गिरिराज सिंह ने राजस्थान में हो रही कार्रवाई का किया समर्थन, ममता बनर्जी पर भी बोला हमला

बेगूसराय में केंद्रीय मंत्री गिरिराज सिंह ने अतिक्रमण हटाने की कार्रवाई को सही बताया है। राजस्थान के जयपुर में मस्जिद के पास से अतिक्रमण हटाने का समर्थन किया है। उन्होंने कहा कि कार्रवाई के दौरान अल्पसंख्यक समुदाय की ओर से पुलिस पर पथराव किया गया। वो लोग शक्ति प्रदर्शन कर रहे थे। लेकिन कार्रवाई नहीं रूकेगी। ऐसा तो नहीं है कि मस्जिद के बगल में अतिक्रमण है तो उसे नहीं हटाया जाएगा। राजस्थान की सरकार उनके शक्ति परीक्षण से डरने वाली नहीं है, कार्रवाई आगे भी जारी रहेगी।

ममता बनर्जी पर साधा निशानाः वहीं, केंद्रीय मंत्री ने पश्चिम बंगाल की सीएम पर भी निशाना साधा है। उन्होंने कहा कि ममता बनर्जी सत्ता के लिए बंगाल को बांग्लादेश बनाना चाहती है। एक तरफ बांग्लादेश में हिंदुओं पर अत्याचार हो रहा है। दूसरी ओर ममता बनर्जी बांग्लादेशी घुसपैठिए और रोहिंग्या को नौकरी दे रही हैं। पश्चिम बंगाल में आखिर नौकरी क्यों दी जा रही है। इस पूरे मामले की जांच होनी चाहिए। नौकरी पाने वाले ऐसे लोगों को हटाना चाहिए। इसके लिए ममता बनर्जी को घोषणा करनी चाहिए, लेकिन वह वोट के लालच में ऐसा नहीं करेंगी।बांग्लादेशियों का मुख्यमंत्री बनना चाहती हैं।

उपद्रवियों ने किया पथरावः बता दें, जयपुर जिले के चौमूं में कलंदरी मस्जिद के पास अतिक्रमण से लोग परेशान थे। इसे हटाने को लेकर पुलिस तीन-चार महीने से प्रयास कर रही थी। लोग हटने के तैयार नहीं थी। काफी कोशिश के बाद पुलिस ने शुक्रवार को अतिक्रमण हटाना शुरू किया तो उपद्रवियों में पथराव कर दिया। जिसमें कई पुलिसकर्मी घायल हो गए। जिसके बाद वहां इंटरनेट सेवा बंद कर दी गई।

उपमुखिया सह सीएसपी संचालक पर हमला

निज संवाददाता। बांका

बांका में उपमुखिया सह सीएसपी संचालक राजीव चौधरी पर शुक्रवार देर शाम हमला कर ढाई लाख रुपए लूट लिए गए। यह घटना टाउन थाना क्षेत्र के मोड़हरा रेलवे हाल्ट के पास हुई, जहां बाइक सवार दो अज्ञात अपराधियों ने उन्हें गोली मारी और चाकू से भी हमला किया। पीड़ित राजीव चौधरी बांका टाउन थाना क्षेत्र के भटकुंडी निवासी हैं। वे अपने घर से एक सीएसपी (ग्राहक सेवा केंद्र) का संचालन करते हैं और अपनी पंचायत के उपमुखिया भी हैं।

ढाई लाख रुपए निकालकर अपनी बाइक से घर लौट रहे थेः जानकारी के अनुसार, शुक्रवार शाम राजीव चौधरी बांका स्थित एसबीआई शाखा से ढाई लाख रुपए निकालकर अपनी बाइक से घर लौट रहे थे। देर शाम होने पर मोड़हरा रेलवे हाल्ट के पास एक सुनसान जगह पर पहले से घात लगाए बैठे दो बाइक सवार अपराधियों ने उन्हें रोक लिया। घायल राजीव चौधरी ने बताया कि एक अपराधी ने अचानक गोली चलाकर दहशत फैलाने की कोशिश की। गोली उनके गले के पास से निकली, जिससे वे बाल-बाल बच गए। जब उन्होंने रुपये देने का विरोध किया, तो दूसरे अपराधी ने चाकू से उनके गले पर हमला कर दिया।

अपनी बाइक से बांका शहर की ओर फरार हो गएः चाकू के हमले से वे गंभीर रूप से घायल होकर जमीन पर गिर पड़े। इसके बाद अपराधियों ने उनके पास रखे ढाई लाख रुपये छीन लिए और अपनी बाइक से बांका शहर की ओर फरार हो गए। घटना के बाद शोर सुनकर आसपास के लोग मौके पर पहुंचे और पुलिस को सूचना दी। स्थानीय लोगों की मदद से घायल राजीव चौधरी को बांका सदर अस्पताल में भर्ती कराया गया, जहां उनका इलाज चल रहा है। टाउन थाना पुलिस ने अस्पताल पहुंचकर घटना की जानकारी ली।

पुलिस आसपास के सीसीटीवी फुटेज भी खंगाल रहीः पुलिस ने अपराधियों की गिरफ्तारी के लिए विभिन्न स्थानों पर छापेमारी की है, लेकिन अभी तक कोई सफलता नहीं मिली है। थानाध्यक्ष ने बताया कि अपराधियों की पहचान और गिरफ्तारी के लिए लगातार प्रयास किए जा रहे हैं। पुलिस आसपास के सीसीटीवी फुटेज भी खंगाल रही है।

झारखंड सीएम हेमंत सोरेन, बिहार डिप्टी सीएम सम्राट चौधरी पहुंचे बांका

निज संवाददाता। बांका

♦ मंत्री की माता को दी श्रद्धांजलि, परिजनों से की मुलाकात

झारखंड के मुख्यमंत्री हेमंत सोरेन और बिहार के उपमुख्यमंत्री सम्राट चौधरी ने शनिवार की संध्या बांका के बड़ी ढाका गांव का दौरा किया। उन्होंने झारखंड सरकार के राजद मंत्री संजय यादव और बिहार के बांका के बेलहर जदयू विधायक मनोज यादव की दिवंगत माता को श्रद्धांजलि अर्पित की। मौके पर एसपी उपेंद्रनाथ वर्मा,एसडीएम राजकुमार सहित जिला पुलिस प्रशासन उपस्थित रहे। बनाए गए दो अलग-अलग हेलीपैड पर दोनों की हेलीकॉप्टर उतरा। मुख्यमंत्री हेमंत सोरेन ने दिवंगत माता के चित्र पर पुष्प अर्पित कर श्रद्धांजलि दी और उनकी आत्मा की शांति के लिए प्रार्थना की। उन्होंने शोक संतप्त परिजनों से मुलाकात कर उन्हें सांत्वना दी। मुख्यमंत्री सोरेन ने कहा कि मां का स्थान जीवन में सर्वोपरि होता है और उनका निधन पूरे परिवार के लिए अपूरणीय क्षति है। उन्होंने मंत्री संजय यादव के साथ कुछ समय बिताया और परिवार की कुशलक्षेम पूछी। उन्होंने आश्वासन दिया कि दुख की इस घड़ी में झारखंड सरकार और वे स्वयं परिवार के साथ मजबूती से खड़े हैं। बिहार के उपमुख्यमंत्री सम्राट चौधरी भी बड़ी ढाका गांव पहुंचे। उन्होंने भी दिवंगत माता को पुष्प अर्पित कर श्रद्धांजलि दी और शोकाकुल परिवार के प्रति अपनी संवेदनाएं व्यक्त कीं। उपमुख्यमंत्री चौधरी ने कहा कि इस दुख की घड़ी में बिहार सरकार और समाज पीड़ित परिवार के साथ खड़ा है। श्रद्धांजलि कार्यक्रम के बाद उन्होंने जदयू विधायक मनोज यादव और मंत्री संजय यादव के अन्य परिजनों से भी मुलाकात की। इस अवसर पर बिहार और झारखंड सरकार के कई अन्य मंत्री, विधायक और सांसद भी बड़ी ढाका गांव पहुंचे। उन्होंने भी दिवंगत माता को श्रद्धांजलि अर्पित की। इस दौरान झारखंड के मुख्यमंत्री हेमंत सोरेन और बिहार के उपमुख्यमंत्री सम्राट चौधरी को देखने के लिए काफी संख्या में भीड़ लगी रही।

दरोगा बनाने के नाम पर 20 लाख ठगे

निज संवाददाता। बेगूसराय

बेगूसराय खाकी वर्दी (पुलिस वर्दी) पहनकर डीएसपी का भौकाल दिखाने वाले एक युवक को गिरफ्तार किया गया है। उसने बिहार पुलिस में दरोगा बनाने के नाम पर एक युवक से 20 लाख रुपए की ठगी कर ली थी। युवक के दबाव बनाने पर बार-बार बहाना बना रहा था, गाली गलौज कर रहा था। यह खेल करीब 3 साल से चल रहा था, लेकिन FIR दर्ज होने के बाद आज पुलिस ने उसे गिरफ्तार किया है। तेघड़ा डीएसपी कृष्ण कुमार ने बताया कि 22 नवंबर को तेघड़ा थाना में एक मामला दर्ज हुआ था। जिसने तेघड़ा थाना क्षेत्र के रहने वाले वनहारा गांव के रहने वाले अभिषेक कुमार ने मामला दर्ज कराया था कि दरोगा भर्ती करने के नाम पर रिफाइनरी थाना क्षेत्र के मोसादपुर गांव के रहने वाले नारायण महतो के बेटे कर्ण कुमार की ओर से अलग-अलग चेक के माध्यम से पैसा लिया गया था।

पहले खुद को दरोगा बताया, फिर डीएसपी बताने लगाः आरोपी कर्ण खुद को पहले दरोगा के रूप में बताता था, फिर अपने को डीएसपी बताने लगा। पैसा लेने के बाद जब नौकरी नहीं हुई और इसी बीच कर्ण कुमार के खिलाफ फोर व्हीलर वाहन में पुलिस का स्टीकर लगाने और वर्दी लगाकर घूमने का FIR दर्ज हुआ तो हुआ था। तब अभिषेक को पता चला कि कर्ण फर्जी डीएसपी है, तभी से वह पैसा मांग रहा था। इसके बाद से तेघड़ा थाना में एफआईआर दर्ज कराया गया था।

पीड़ित बोला- बेरोजगार था, झांसे में आकर पैसे दे दिएः पीड़ित युवक अभिषेक कुमार ने बताया कि मैं बेरोजगार था और नौकरी के लिए लगातार प्रयास कर रहा था। लेकिन सफलता नहीं मिल रही थी। इसी बीच 2022 में तेघड़ा के गौड़ा में एक लाइन होटल पर बिहार पुलिस का लोगो लगा अपाचे बाइक से दरोगा की वर्दी पहने कर्ण कुमार आया। बातचीत के दौरान उसने खुद को बिहार पुलिस में सब इंस्पेक्टर बताया तथा नौकरी लगाने का प्रलोभन दिया।

आरोपी ने कहा था- 20 लाख दोगे, तो बिहार पुलिस में नौकरी पक्की हो जाएगीः पीड़ित से आरोपी ने कहा था कि तुम अनुसूचित जाति से हो और 20 लाख खर्च करो तो बिहार पुलिस में दरोगा के पद पर तुम्हारी नौकरी हो जाएगी। हमने घर जाकर इसकी चर्चा माता-पिता से किया। कर्ण वर्दी पहन कर ही मेरे घर पर भी आया। उसने खुद को औरंगाबाद के मुफस्सिल थाना में पदस्थापित बताया था। उसके बात व्यवहार से विश्वास हो गया। बार-बार आश्वासन देने पर हम लोग झांसे में आ गए। घर में रखे रुपए के अलावा कर्ज लेकर दिसंबर 2022 से जुलाई 2023 तक सात अलग-अलग चेक के माध्यम से उसे 19 लाख 50 हजार रुपया दिया। इसके बाद कर्ण दरोगा का फॉर्म भरने से रोक दिया और कहा था कि डायरेक्ट बहाली हो जाएगी। डायरेक्ट बहाली के झांसा पर मुझे शक हुआ, लेकिन वह लगातार आश्वासन दे रहा था।

काम नहीं बना तो पीड़ित ने पैसे मांग, लगातार टालमटोल कर रहा था आरोपीः काफी दिन होने के बाद जब कोई प्रक्रिया नहीं हुई तो हमने पैसा वापस करने का दबाव बनाया। इसी दौरान भी 2024 में पता चला कि साइबर थाना में उसके खिलाफ डीएसपी के वर्दी और पद का फर्जीवाड़ा करने का मामला दर्ज हुआ है। उस दिन से हम पैसा वापस करने के लिए दबाव बनाने लगे और वह लगातार आश्वासन दे रहा था। इधर 20 नवंबर को कर्ण गौड़ा के धर्मदेव चौक के पास मिला और हमने पैसा मांगा था। इस पर गाली-गलौज करते हुए जान करने की धमकी देने लगा। फिलहाल तेघड़ा डीएसपी के नेतृत्व में पुलिस की टीम करण को उसके घर से गिरफ्तार कर पूछताछ एवं आगे की कार्रवाई कर रही है।

गिट्टी लदे ट्रक से 1600 लीटर शराब बरामद

निज संवाददाता। बांका

बांका में नए साल के जश्न से पहले बांका पुलिस ने शराब माफियाओं के मंसूबों पर करारा प्रहार किया है। धोरैया थाना क्षेत्र में पुलिस ने एक ट्रक से भारी मात्रा में अवैध अंग्रेजी शराब बरामद की है। गुप्त सूचना के आधार पर की गई इस कार्रवाई में 181 पेटी, कुल 1600 लीटर शराब जब्त की गई है, जिसकी बाजार कीमत लाखों रुपए आंकी जा रही है। पुलिस ने मौके से ट्रक चालक और उपचालक को गिरफ्तार कर लिया है।

गुप्त सूचना पर चला चेकिंग अभियानः पुलिस सूत्रों के अनुसार, धोरैया थाना पुलिस को सूचना मिली थी कि नव वर्ष को लेकर शराब की बड़ी खेप इलाके से होकर गुजरने वाली है। सूचना की गंभीरता को देखते हुए धोरैया-पुनसिया मुख्य मार्ग पर पीपरार मोड़ के पास सघन वाहन चेकिंग अभियान शुरू किया गया। इसी दौरान एक तेज रफ्तार ट्रक को रोकने का इशारा किया गया, लेकिन चालक ट्रक लेकर भागने की कोशिश करने लगा।

भागने की कोशिश नाकाम, ट्रक से निकली शराबः पुलिस ने तत्परता दिखाते हुए ट्रक को घेराबंदी कर रोक लिया। इसके बाद जब ट्रक पर लगे तिरपाल को हटाकर तलाशी ली गई तो पुलिस भी हैरान रह गई। ट्रक में गिट्टी के नीचे छुपाकर रखी गई 181 पेटी अंग्रेजी शराब बरामद हुई। जांच में यह स्पष्ट हुआ कि शराब को बेहद शातिर तरीके से छिपाया गया था, ताकि किसी को शक न हो।

पश्चिम बंगाल से खगड़िया ले जाई जा रही थी खेपः शुक्रवार की संध्या आयोजित प्रेस कॉन्फ्रेंस में एसडीपीओ इंद्रजीत बैठा ने बताया कि जब्त शराब पश्चिम बंगाल के मोहम्मद बाजार से खगड़िया जिले के करूवा मोड़ ले जाई जा रही थी। उन्होंने कहा कि शराब माफिया नए साल के मौके पर बड़े पैमाने पर अवैध शराब खपाने की तैयारी में थे, लेकिन समय रहते पुलिस ने उनकी योजना को विफल कर दिया।

दो सगे भाई गिरफ्तार, ट्रक मालिक की तलाशः पुलिस ने ट्रक चालक श्रीराम सिंह और उपचालक पांडव सिंह को गिरफ्तार किया है। दोनों खगड़िया जिले के बेलदौर थाना क्षेत्र के निवासी हैं और आपस में सगे भाई बताए जा रहे हैं। पूछताछ के दौरान दोनों ने ट्रक मालिक के रूप में प्रमोद साह का नाम बताया है। पुलिस अब ट्रक मालिक की भूमिका की भी जांच कर रही है और उसके खिलाफ कार्रवाई की तैयारी में जुटी है।

नव वर्ष को लेकर शराब माफिया सक्रियः SDPO इंद्रजीत बैठा ने कहा कि नव वर्ष के मद्देनजर शराब माफिया अधिक सक्रिय हो जाते हैं और तस्करी के नए-नए तरीके अपनाते हैं। उन्होंने बताया कि बांका पुलिस पूरी तरह सतर्क है और जिले में लगातार वाहन चेकिंग व छापेमारी अभियान चलाया जा रहा है। आने वाले दिनों में भी ऐसे अभियान और तेज किए जाएंगे।

कानूनी कार्रवाई जारीः पुलिस ने जब्त शराब को थाने में सुरक्षित रख लिया है और दोनों आरोपियों को न्यायिक हिरासत में भेज दिया गया है। मामले में बिहार मद्य निषेध एवं उत्पाद अधिनियम के तहत प्राथमिकी दर्ज कर आगे की कानूनी कार्रवाई की जा रही है। पुलिस का दावा है कि इस नेटवर्क से जुड़े अन्य लोगों को भी जल्द गिरफ्तार किया जाएगा। यह कार्रवाई न सिर्फ शराब माफियाओं के लिए चेतावनी है, बल्कि यह भी दिखाती है कि बांका पुलिस नव वर्ष के दौरान कानून-व्यवस्था बनाए रखने को लेकर पूरी तरह मुस्तैद है।

बिहार समेत देश-दुनिया की ताजा-तरीन खबरों को जानने के लिए लॉगऑन करें :
www.sonvarshavani.com

संक्षिप्त समाचार

मोहम्मद रफी की 101 वीं जयंती पर सजी महफिल

आरा। हरदिल अजीज पार्श्वगायक मोहम्मद रफी की 101वीं जयंती पर प्रेम का सुसाज संस्था द्वारा मौलाबाग में फिल्मी संगीत कार्यक्रम सौ बार जनम लेंगे, सौ बार फना होंगे...का आयोजन किया गया। कार्यक्रम में रफी साहब के गीतों के दीवानों ने अपनी आवाज के जादू से श्रोताओं को मंत्रमुग्ध कर दिया। कार्यक्रम का उद्घाटन रेडक्रॉस सोसाइटी की सचिव डॉ. विभा कुमारी, गायक व संगीत शिक्षक धर्मेंद्र सिंह, रमेश कुमार, राजकुमार, सुनीता पांडेय एवं आरती मौर्या ने दीप प्रज्वलित कर तथा मोहम्मद रफी के चित्र पर माल्यार्पण कर किया। कार्यक्रम की शुरुआत धर्मेंद्र सिंह ने तुम मुझे यूं भुला न पाओगे...से की। इसके बाद रमेश कुमार ने दिल का सूना साज तराना ढूंढेगा..., राजकुमार ने 'खिलौना जानकर तुम तो..., आरती मौर्या ने ये रेशमी जुल्फें..., श्रेया ने 'वादिया मेरा दामन..., प्रत्यूष पांडेय ने आने से उसके आए बहार..., मोहम्मद नौशाद ने एक बंजारा गाए..., सुनीता पांडेय ने आया रे खिलौने वाला..., नवीन पांडेय ने तू इस तरह से मेरी जिंदगी में..., शमशाद प्रेम ने सौ बार जनम लेंगे... और अन्य कलाकारों ने एक से बढ़कर एक गीत प्रस्तुत किए। कार्यक्रम में दिवंगत अभिनेता धर्मेंद्र को उनके लोकप्रिय गीत मैं जट यमला पगला दीवाना...के माध्यम से श्रद्धांजलि दी गई। युगल गीतों में धर्मेंद्र सिंह व आरती मौर्या ने झिलमिल सितारों का आंगन होगा..., नवीन पांडेय व सुनीता पांडेय ने वादा कर ले सजना..., रमेश कुमार व आरती मौर्या ने छुप गए सारे नजारे... प्रस्तुत किया। शमशाद प्रेम व आरती मौर्या के सौ साल पहले मुझे तुमसे प्यार था...सुनाया। कार्यक्रम के समापन पर सभी कलाकारों ने सामूहिक रूप से मेरे देश प्रेमियों आपस में प्रेम करो...प्रस्तुत किया। मंच संचालन करते हुए संयोजक शमशाद प्रेम ने रफी साहब को भारतीय उपमहाद्वीप के सबसे महान और प्रभावशाली गायकों में से एक बताया।धन्यवाद ज्ञापन धर्मेंद्र सिंह ने किया।

गणतंत्र दिवस समारोह की तैयारियों की डीएम ने की समीक्षा बैठक

आरा। गणतंत्र दिवस समारोह के सफल आयोजन को लेकर शुक्रवार को समाहरणालय सभागार में जिलाधिकारी तनय सुल्तानिया की अध्यक्षता में समीक्षा बैठक हुई। बैठक में समारोह की रूपरेखा, परेड, सांस्कृतिक कार्यक्रम, ध्वजारोहण, विशिष्ट अतिथियों के स्वागत, प्रोटोकॉल व्यवस्था एवं सुरक्षा तैयारियों पर विस्तार से चर्चा की गई। बैठक के दौरान जिलाधिकारी ने सभी संबंधित विभागों को आपसी समन्वय के साथ समयबद्ध ढंग से कार्य पूर्ण करने का निर्देश दिया। उन्होंने कहा कि गणतंत्र दिवस समारोह जिले के लिए गौरव का अवसर है, इसलिए आयोजन में अनुशासन, गरिमा और जनभागीदारी सुनिश्चित की जाए। जिलाधिकारी ने स्वच्छता व्यवस्था, यातायात प्रबंधन, चिकित्सा सुविधा तथा आपातकालीन व्यवस्था को सुदृढ़ रखने के भी निर्देश दिए, ताकि समारोह के दौरान आम जनता को किसी प्रकार की असुविधा न हो। बैठक में अनुमंडल पदाधिकारी आरा सदर, प्रभारी पदाधिकारी (सामान्य शाखा), विशेष कार्य पदाधिकारी भोजपुर, जिला सूचना एवं जनसंपर्क पदाधिकारी सहित अन्य संबंधित पदाधिकारी उपस्थित रहे।

नियमों की अनदेखी का आरोप पर दलित वर्ग संघ का विरोध

बक्सर। बिहार सरकार जहां शिक्षा, रोजगार और नौकरी के माध्यम से बेरोजगारी समाप्त करने का दावा कर रही है, वहीं बक्सर जिले में इसके विपरीत हालात सामने आ रहे हैं। अखिल भारतीय दलित वर्ग संघ ने जिला कल्याण पदाधिकारी पर नियमों को दरकिनार कर मनमानी तरीके से काम करने का गंभीर आरोप लगाया है। संगठन का कहना है कि इससे दलित वर्ग के हितों को नुकसान पहुंच रहा है। अखिल भारतीय दलित वर्ग संघ के अध्यक्ष विष्णु राम ने कहा कि जिला कल्याण कार्यालय में नियम-कायदों की अनदेखी कर फैसले लिए जा रहे हैं। उन्होंने आरोप लगाया कि विभिन्न योजनाओं और प्रक्रियाओं में दलित वर्ग के साथ भेदभाव किया जा रहा है, जो किसी भी सूरत में स्वीकार्य नहीं है। विष्णु राम के अनुसार, सरकार की मंशा भले ही रोजगार और शिक्षा को बढ़ावा देने की हो, लेकिन जमीनी स्तर पर अधिकारी अपनी "हुकूमत" चला रहे हैं। उन्होंने यह भी कहा कि दलित समाज के लोगों को योजनाओं का पूरा लाभ नहीं मिल पा रहा है और कई मामलों में अनावश्यक अड़चनें डाली जा रही हैं।

बालू, गिट्टी के कारोबारियों को लेना होगा लाईसेंस

बक्सर। जिले में बालू, गिट्टी कारोबारियों को के लाईसेंस दिया जाएगा। जिले में रेत, गिट्टी (स्टोन चिप्स) एवं अन्य लघु खनिजों के क्रय-विक्रय से जुड़े सभी छोटे व्यवसायियों/व्यापारि यों को विधिसम्मत एवं पारदर्शी व्यवस्था से जोड़ने के उद्देश्य से K-लाइसेंस प्राप्त करने हेतु विशेष शिविर का आयोजन किया जा रहा है। इसको लेकर 29 दिसम्बर को बक्सर स्थित खनन कार्यालय में विशेष शिविर का आयोजन किया जाएगा। बताया गया कि बिना K-लाइसेंस के लघु खनिजों (रेत, गिट्टी आदि) का क्रय-विक्रय अवैध है। सभी संबंधित व्यवसायियों से अपील की गई है कि वे नियमानुसार K-लाइसेंस हेतु आवेदन कर अपना व्यवसाय वैध रूप से संचालित करें। प्रक्रिया ऑनलाइन है। आवेदक khanansoft.bihar.gov .in पर जाकर आवेदन कर सकते हैं। आवेदन स्वीकृत होने के पश्चात ID व पासवर्ड प्रदान किया जाएगा, जिसके माध्यम से व्यापारी अपने स्टॉक का ऑनलाइन अपडेट करेंगे तथा क्रय-विक्रय ऑनलाइन ही कर सकेंगे। सभी संबंधित छोटे व्यवसायियों से अपील की गई है।

भोजन खाने से मानवीय और प्रसाद खाने से दैवी वुद्धि का संवर्धन होता है : आचार्य धर्मेंद्र

ब्रह्मपुर। मानव जीवन को जीवन शैली प्रभावित करती है। जीवनशैली केवल वस्त्र नहीं,आहार नहीं वरन शब्द से भी प्रभावित होती है। शब्द ब्रह्म है। असीमित शक्तियां है, उर्जा है उसमें। हीरा का मोल हो सकता , होता भी है,पर शब्द का मोल नहीं हो सकता। शब्द माखन भी खिला सकता है और जूता भी। अतः सनातन का निदेश है वचन सदा संययमय होना चाहिए। संयमित , मृदु वचन बोलने वाले को भी आनंदित करते और सुनने वाले को भी। अतः वाणी, वचन सदा संययमय होना ही चाहिए। आज का संकट शब्द का नपा-तुला , संयमित नहीं बोलना है। शब्द देखने में पर्यायवाची लगते हैं,पर उनका वजन पृथक पृथक होता है।जैसे खाना, भोजन , प्रसाद एक जैसे हैं,पर अर्थ और प्रभाव देखिए खाना का अर्थ है भूख मिटाने हेतु बिना हाथ पांव धोये, खड़ा खड़ा खाया जाता। भोजन वह है जो हाथ पांव धोकर ,एक आसन में नारायण को निवेदित कर खाया जाय।और प्रसाद वह है जो भगवान को तुलसी दल के साथ निवेदित किया गया हो।

लंबित मांगों को लेकर बिहार सिविल कोर्ट कर्मचारियों का आंदोलन तेज

बक्सर। बिहार राज्य के सिविल कोर्ट कर्मचारियों ने अपनी लंबे समय से लंबित मांगों के समाधान को लेकर आंदोलन तेज करने का फैसला किया है। कर्मचारियों ने 16 और 17 जनवरी 2026 को न्यायिक कार्य करते हुए राज्यव्यापी मौन व्रत कार्यक्रम आयोजित करने की घोषणा की है। यह कार्यक्रम अधीनस्थ न्यायालय कर्मचारियों द्वारा की गई राज्यव्यापी हड़ताल की पहली बरसी के अवसर पर होगा। यह निर्णय गुरुवार को पटना में आयोजित बिहार राज्य सिविल कोर्ट कर्मचारी संघ की बैठक में लिया गया। बैठक में कर्मचारियों से जुड़े विभिन्न सेवा संबंधी मुद्दों पर विस्तार से चर्चा की गई। इसमें मानक संचालन प्रक्रिया (एसओपी) के गठन, वेतनमान में संशोधन, पदोन्नति और अन्य लंबित मांगों को प्रमुखता से रखा गया। संघ की ओर से यह भी तय किया गया कि मांगों के समाधान के लिए पटना उच्च न्यायालय के मुख्य न्यायाधीश को शीघ्र कार्रवाई हेतु ज्ञापन सौंपा जाएगा। संघ का कहना है कि वेतन पुनरीक्षण और पदोन्नति से जुड़ी मांगें लगभग एक दशक से लंबित हैं, जिसके कारण राज्यभर के सिविल कोर्ट कर्मचारियों में गहरा असंतोष है। संघ अध्यक्ष राजेश्वर तिवारी ने बताया कि प्रमुख मांगों में संशोधित वेतनमान, समयबद्ध पदोन्नति, अनुकंपा के आधार पर नियुक्ति तथा चतुर्थवर्गीय कर्मचारियों की पदोन्नति शामिल है।

आरा-बक्सर फोरलेन पर डीसीएम-ट्रेलर की टक्कर

निज संवाददाता। बक्सर

आरा-बक्सर फोरलेन पर धरहरा और ढकाईच गांव के बीच घने कोहरे के कारण एक भीषण सड़क हादसा हो गया। डीसीएम ट्रक आगे चल रहे बालू लदे ट्रेलर से टकरा गया, जिसमें डीसीएम चालक गंभीर रूप से घायल हो गया। उसे इलाज के लिए सदर अस्पताल भेजा गया है। पुलिस फरार ट्रेलर चालक की तलाश कर रही है। यह दुर्घटना अत्यधिक कम दृश्यता के कारण हुई। प्राप्त जानकारी के अनुसार, डीसीएम वाहन खाली कार्टून के बंडल लेकर पटना के शक्ति धर्म कांटा, बाईपास रोड स्थित ट्रांसपोर्ट नगर से वाराणसी के नकेन (राजातालाब) की ओर जा रहा था। वाहन पर वैष्णो इंजीनियरिंग एंड मैन्युफैक्चरिंग कंपनी का माल लदा हुआ था।

DCM का केबिन बुरी तरह क्षतिग्रस्त हो गया: जैसे ही डीसीएम धरहरा और ढकाईच गांव के बीच फोरलेन पर पहुंचा, घने कोहरे के कारण आगे चल रहे बालू लदे ट्रेलर का अनुमान नहीं लग पाया और डीसीएम उससे जा भिड़ा। टक्कर

इतनी जोरदार थी कि DCM का केबिन बुरी तरह क्षतिग्रस्त हो गया और चालक केबिन में फंस गया।

PNC की टीम और कृष्णाब्रह्म थाना पुलिस मौके पर पहुंची: हादसे की सूचना मिलते ही PNC की टीम और कृष्णाब्रह्म थाना पुलिस मौके पर पहुंची। कड़ी मशक्कत के बाद घायल चालक को केबिन से बाहर निकाला गया और एंबुलेंस से सदर अस्पताल भेजा गया। घायल चालक की पहचान उत्तर प्रदेश के कानपुर निवासी

◆ घना कोहरा बना वजह, एक ड्राइवर गंभीर घायल

अमित कुमार के रूप में हुई है, जिसकी स्थिति गंभीर बनी हुई है।

हादसे का मुख्य कारण घना कोहरा और कम दृश्यता: हादसे के बाद ट्रेलर चालक वाहन छोड़कर मौके से फरार हो गया। कृष्णाब्रह्म थानाध्यक्ष संदीप कुमार राम ने बताया कि पूरे मामले की जांच की जा रही है और फरार ट्रेलर चालक की पहचान कर उसकी तलाश की जा रही है। उन्होंने प्रारंभिक जांच में हादसे का मुख्य कारण घना कोहरा और कम दृश्यता बताया। पीएनसी की टीम ने दुर्घटनाग्रस्त डीसीएम को फोरलेन से हटवाकर यातायात को बहाल कराया। स्थानीय लोगों ने प्रशासन से कोहरे के मौसम में फोरलेन पर सुरक्षा के पुख्ता इंतजाम और भारी वाहनों की गति पर नियंत्रण लगाने की मांग की है, ताकि भविष्य में ऐसी दुर्घटनाओं को रोका जा सके।

लापता डेयरी कर्मी की पत्नी का शव बगीचे से मिला

निज संवाददाता। आरा

भोजपुर में डेयरी कर्मी की पत्नी का शव बगीचे से मिला है। तीन दिन से लापता था। पुलिस ने शव को कब्जे में लेकर पोस्टमार्टम के लिए सदर अस्पताल भेज दिया है। परिजन ठंड लगने से मौत की आशंका जता रहे हैं। हालांकि पोस्टमार्टम रिपोर्ट से ही मौत की वजह स्पष्ट हो सकेगी। घटना गड़हनी थाना क्षेत्र के बराप गांव की है। मृतका पुष्पा देवी(50) बराप गांव वार्ड नंबर-9 की रहने वाली थी। पति हरवंश कुमार रोहतास के नासरीगंज स्थित डेयरी में काम करते हैं। पति ने बताया कि मंगलवार दोपहर 12 बजे के करीब घर से दवा लेने के लिए निकली थी। इसके बाद से उसका कुछ पता नहीं चला। उसके पास मोबाइल नहीं था। हर जगह तलाश किया। रिश्तेदारों से पूछा, लेकिन कोई जानकारी नहीं मिली।

जांच में जुटी पुलिस: हरवंश ने आगे बताया कि शुक्रवार शाम पांच बजे मैं घर लौट रहा था। इस दौरान स्थानीय लोगों से पता चला कि एक महिला का शव बरामद हुआ है। मौका पर तुरंत पहुंचा। डेड बॉडी मेरी पत्नी की थी। बाजार से लौटते समय गिरने या ठंड लगने से मौत हो सकती है। हालांकि ये जांच का विषय है। दो पुत्री चंचल कुमारी और अनु कुमारी है। चंचल की शादी हो चुकी है। बयान के आधार पर पुलिस छानबीन कर रही है।

जहर देकर महिला की हत्या

निज संवाददाता। आरा

भोजपुर में जहर देकर एक महिला की हत्या कर दी गई। मायके पक्ष ने पति नीतीश कुमार पर जहर देकर मारने का आरोप लगाया है। मृतका आरती कुमारी(23) बरौली गांव की रहने वाली थी। घटना मुफस्सिल थाना क्षेत्र की है। पटना जिला के मनेर बाजार निवासी भाई चंदन कुमार ने बताया कि तीन साल पहले बहन की शादी हुई थी। क्षमता के अनुसार दान-दहेज दिया था। शादी के कुछ दिनों के बाद से ही बहनोई मेरी बहन से झगड़ा करने लगा। उसे प्रताड़ित करता था। कहता था पटना की लड़की ठीक नहीं होती है। नेचर ठीक नहीं होता है। मैं दूसरी शादी करूंगा। मेरी बहन को मायका पहुंचा दिया था। इस संबंध में थाने में आवेदन दिया था। जिसके बाद थाने में समझौता होने पर बहन वापस अपने ससुराल गई थी। इसी बीच शुक्रवार दोपहर बहनोई ने मेरे घर पर फोन करके कहा कि आज शाम तक मैं इसे मार दूंगा। फिर फोन

काट दिया। कुछ देर बाद दोबारा कॉल किया और कहा कि आरती की तबीयत खराब है। प्राइवेट अस्पताल में भर्ती है। इसके बाद परिवार के सदस्य अस्पताल पहुंचे। तब तक ससुराल वाले फरार हो चुके थे।

बहनोई ने ही मार डाला: चंदन कुमार ने आगे कहा कि वहां सिर्फ उसकी भाभी मिली। फिर सदर अस्पताल लेकर आ गए। जहां डॉक्टरों ने मृत घोषित कर दिया। घरेलू विवाद और दूसरी शादी के चक्कर में ही बहनोई ने मेरी बहन को जहर देकर मारा है।

जांच में जुटी पुलिस: परिजनों के बयान के आधार पर पुलिस छानबीन कर रही है। बताया जाता है। मृतक तीन बहन और दो भाई में तीसरे स्थान पर थी।

विपक्ष के सेनापति मैदान से गायब

निज संवाददाता। बक्सर

बिहार के पंचायती राज मंत्री दीपक प्रकाश ने बक्सर दौरे पर विपक्ष पर हमला बोला। उन्होंने कहा कि "विपक्ष के सेनापति मैदान छोड़कर गायब हैं", जिससे स्पष्ट होता है कि उनके पास न कोई ठोस मुद्दा है और न ही जनता के बीच जाने का साहस। मंत्री ने आरोप लगाया कि विपक्ष केवल बयानबाजी तक सीमित है, जबकि राज्य सरकार जमीनी स्तर पर काम कर रही है। पत्रकारों से बातचीत के दौरान जब उनसे पार्टी की आंतरिक कलह और टूट-फूट पर सवाल किया गया, तो मंत्री दीपक प्रकाश ने टिप्पणी करने से इनकार कर दिया। उन्होंने स्पष्ट किया कि वे केवल विभागीय सवालों का जवाब देंगे, जबकि पार्टी के आंतरिक मसलों पर पार्टी नेतृत्व ही स्थिति स्पष्ट करेगा।

महत्वपूर्ण विभागीय समीक्षा बैठक की अध्यक्षता की: मंत्री दीपक प्रकाश अपने एक दिवसीय प्रवास के तहत बक्सर पहुंचे थे। इस दौरान उन्होंने बक्सर परिसदन में पंचायती राज विभाग के जिला एवं प्रखंड स्तरीय अधिकारियों के साथ एक महत्वपूर्ण विभागीय समीक्षा बैठक की अध्यक्षता की। बैठक में पंचायतों के कामकाज, विभिन्न सरकारी योजनाओं की प्रगति, वित्तीय

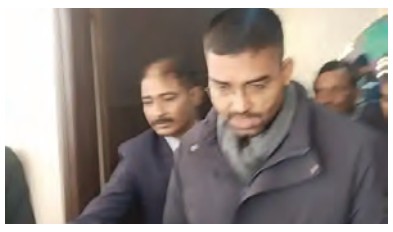

प्रबंधन और जमीनी स्तर पर योजनाओं के क्रियान्वयन की विस्तार से समीक्षा की गई।

किसी भी स्तर पर लापरवाही या अनियमितता बर्दाश्त नहीं की जाएगी: इस समीक्षा बैठक में पटना मुख्यालय से विभागीय संयुक्त सचिव शम्स जावेद अंसारी, जिले के उप विकास आयुक्त सह मुख्य कार्यपालक पदाधिकारी, जिला पंचायती राज पदाधिकारी और सभी प्रखंडों के प्रखंड पंचायती राज पदाधिकारी उपस्थित थे। मंत्री ने अधिकारियों को निर्देश दिया कि पंचायत स्तर पर सरकारी योजनाओं का लाभ हर पात्र व्यक्ति तक पहुंचना सुनिश्चित किया जाए और किसी भी स्तर पर लापरवाही या अनियमितता बर्दाश्त नहीं की जाएगी।

ग्रामीण विकास और पंचायत सशक्तिकरण को सर्वोच्च प्राथमिकता: दीपक प्रकाश ने बताया कि मुख्यमंत्री के नेतृत्व में बिहार सरकार ग्रामीण विकास और पंचायत सशक्तिकरण को सर्वोच्च प्राथमिकता दे रही है। उन्होंने कहा कि पंचायतों को अधिक मजबूत, पारदर्शी और जवाबदेह बनाने के लिए लगातार समीक्षा और निगरानी की जा रही है।

योजनाओं की वस्तुस्थिति के संबंध में एक प्रतिवेदन प्रस्तुत किया: मंत्री के इस दौरे और विपक्ष पर उनके बयानों से बक्सर जिले की राजनीति में सरगर्मी बढ़ गई है। इस अवसर पर सबसे पहले जिला पंचायती राज पदाधिकारी ने जिले में पंचायती राज विभाग से संबंधित विभिन्न योजनाओं की वस्तुस्थिति के संबंध में एक प्रतिवेदन प्रस्तुत किया। इसके उपरांत मंत्री दीपक प्रकाश ने पदाधिकारियों के निर्देश देते हुए कहा कि विभाग पूरे बिहार में जिला परिषद की रिक्त जमीनों को विकसित करने की योजना पर काम कर रहा है। इसी सिलसिले में बक्सर जिला परिषद के पास कुल 129.64 एकड़ रिक्त जमीनों को विकसित करके रोजगार का सृजन करने की भी योजना है। विभाग इस बात पर विचार कर रहा है कि जिला परिषद की जमीन व्यापार हेतु दुकान या अन्य व्यवसायिक प्रतिष्ठान के लिए लीज पर दी जाय।

शिमला-मनाली जैसी ठंड का एहसास

निज संवाददाता। आरा

भोजपुर में सर्द पछिया हवा ने आम जनजीवन को पूरी तरह से प्रभावित कर दिया है। मौसम विभाग ने घने कोहरे और कोल्ड डे का ऑरेंज अलर्ट जारी किया है। आरा शहर समेत पूरे जिले में सुबह से ही घने कोहरे की मोटी चादर छाई हुई है। हालात ऐसे हैं कि विजिबिलिटी शून्य से 10 मीटर के बीच सिमट गई है। सड़कों पर चल रहे वाहन रेंगते नजर आए। मौसम विभाग के अनुसार, रात और सुबह के तापमान में लगभग कोई अंतर नहीं रह गया है। जिले में शनिवार की सुबह न्यूनतम तापमान 7 डिग्री सेल्सियस रिकॉर्ड किया गया। जिससे लोगों को शिमला और मनाली जैसी ठंड का एहसास हो रहा है। कोहरे की वजह से नेशनल हाईवे समेत शहर की मुख्य सड़कों पर आवाजाही में भारी परेशानी देखी गई। ठंड के कारण सुबह-सुबह सड़कों पर सन्नाटा पसरा रहा और लोग अलाव का सहारा लेते नजर आए। कड़ाके की ठंड का सबसे ज्यादा असर बुजुर्गों, बच्चों और दिहाड़ी मजदूरों पर पड़ रहा है। ठंड बढ़ने से सर्दी, खांसी और बुखार के मरीजों की संख्या में भी इजाफा हो

रहा है। अस्पतालों और निजी क्लीनिकों में ठंड से जुड़ी बीमारियों के मरीज पहुंच रहे हैं। मौसम वैज्ञानिकों का कहना है कि अगले 48 घंटे तक बिहार में इसी तरह की स्थिति बनी रह सकती है। पछिया हवा के चलते तापमान में और गिरावट की संभावना है। प्रशासन ने लोगों से अपील की है कि अत्यंत आवश्यक होने पर ही घर से बाहर निकलें और ठंड से बचाव के लिए गर्म कपड़ों का इस्तेमाल करें। घने कोहरे और बढ़ती ठंड ने फिलहाल भोजपुर समेत पूरे बिहार को पूरी तरह से अपनी गिरफ्त में ले लिया है।

कड़ाके की ठंड का असर, कक्षा 1 से 8 तक के विद्यालय बंद: भोजपुर जिले में

◆ न्यूनतम तापमान 7°C, घने कोहरे-कोल्ड डे का अलर्ट, 8वीं तक के स्कूल 31 दिसंबर तक बंद

लगातार गिरते तापमान और बढ़ती ठंड को देखते हुए जिला प्रशासन ने बड़ा फैसला लिया है। बच्चों के स्वास्थ्य पर प्रतिकूल असर की आशंका के मद्देनज़र जिला दंडाधिकारी तनय सुल्तानिया ने भारतीय नागरिक सुरक्षा संहिता, 2023 की धारा 163 के तहत आदेश जारी किया है। आदेश के अनुसार, जिले के सभी सरकारी और निजी विद्यालयों, नर्सरी, प्री-स्कूल व आंगनबाड़ी केंद्रों में कक्षा 1 से 8 तक की पढ़ाई 27 से 31 दिसंबर 2025 तक पूरी तरह बंद रहेगी। 9वीं से ऊपर की कक्षाओं का संचालन सुबह 10 बजे से दोपहर 3:30 बजे तक ही किया जाएगा। प्री-बोर्ड और बोर्ड परीक्षाओं से जुड़ी विशेष कक्षाओं को आदेश से मुक्त रखा गया है। प्रशासन ने आदेश का सख्ती से पालन कराने के निर्देश दिए हैं और उल्लंघन पर कार्रवाई की चेतावनी दी है।

युवक को अज्ञात अपराधियों ने मारी गोली

निज संवाददाता। बक्सर

बक्सर के डुमरांव अनुमंडल क्षेत्र में शुक्रवार की शाम उस समय अफरातफरी मच गई, जब अपराधियों ने एक युवक को गोली मारकर गंभीर रूप से जख्मी कर दिया। यह सनसनीखेज वारदात केसठ थाना क्षेत्र के नया बाजार स्थित केसठ बाजार में हुई, जहां रामपुर पंचायत के दसियांव गांव से बाजार करने आए युवक पर अज्ञात अपराधियों ने फायरिंग कर दी। गोली चलने की आवाज सुनते ही बाजार में भगदड़ मच गई और लोग इधर-उधर जान बचाकर भागने लगे।

सीने में लगी गोली, हालत गंभीर: घायल युवक की पहचान दसियांव गांव निवासी भृगुनाथ दूबे के 24 वर्षीय पुत्र प्रिंसी दुबे उर्फ मंगल दुबे के रूप में की गई है। प्रत्यक्षदर्शियों के मुताबिक, प्रिंसी दुबे शुक्रवार की शाम केसठ बाजार में खरीदारी कर रहा था। इसी दौरान अचानक अज्ञात अपराधियों ने उस पर गोली चला दी। गोली उसके बाएं तरफ सीने में जा लगी, जिससे वह

लहूलुहान होकर मौके पर ही गिर पड़ा। घटना के बाद बाजार में चीख-पुकार मच गई और माहौल पूरी तरह से तनावपूर्ण हो गया।

स्थानीय लोगों की मदद से अस्पताल पहुंचाया गया घायल: घटना के तुरंत बाद आसपास मौजूद लोगों ने साहस दिखाते हुए घायल युवक को संभाला और आनन-फानन में इलाज की व्यवस्था की। स्थानीय लोगों की मदद से प्रिंसी दुबे को आरा के एक निजी अस्पताल में भर्ती कराया गया, जहां डॉक्टरों के अनुसार उसकी हालत गंभीर बनी हुई है। युवक के गोली लगने की खबर मिलते ही परिजनों में कोहराम मच गया। दसियांव गांव में भी इस घटना के बाद तनाव और चिंता का माहौल देखा गया।

फुटबॉल लीग में दक्षिण एकौना को वॉकओवर, सेमीफाइनल में पहुंची टीम

निज संवाददाता। आरा

जिला फुटबॉल संघ द्वारा चल रहे राधा शरण सिंह मेमोरियल कप जिला फुटबॉल लीग चैंपियनशिप के लीग चरण का अंतिम मुकाबला शुक्रवार को पिरौटा खेल मैदान पर खेला जाना था। हालांकि, सिंह फुटबॉल क्लब उदवंतनगर की टीम निर्धारित समय पर मैदान पर उपस्थित नहीं हो सकी। इस स्थिति में निर्णायकों द्वारा आपसी मंत्रणा के बाद दक्षिण एकौना फुटबॉल क्लब, एकौउ को वॉकओवर दे दिया गया। वॉकओवर मिलने के साथ ही दक्षिण एकौना फुटबॉल क्लब को विजयी घोषित किया गया। इस जीत के साथ टीम ने सेमीफाइनल में भी अपना स्थान पक्का कर लिया। मैच के निर्णायक सुजीत कुमार सिंह, रंजन कुमार सिंह, राजकुमार एवं प्रशांत कुमार सिंह थे। जिला फुटबॉल लीग चैंपियनशिप 2025–26 का प्रथम सेमीफाइनल मुकाबला आज शनिवार को खेला जाएगा। यह मुकाबला शाहाबाद हीरोज एथलेटिक क्लब, आरा और एथलेटिको आरा के बीच पिरौटा खेल मैदान पर होगा। कार्यक्रम के दौरान लीग संयोजक वीर बहादुर यादव, झमन जी एवं शमशाद खान सहित अन्य खेलप्रेमी उपस्थित रहे।

असम से पहुंची थी 2 करोड़ रुपए के ब्राउन शुगर की खेप, सिमरी में होनी थी डिलीवरी

निज संवाददाता। बक्सर

नया भोजपुर थाना द्वारा बरामद लगभग दो करोड़ के ब्राउन शुगर के मामले में एसपी शुभम आर्य ने प्रेस वार्ता की। इस खुलासे में कई अहम जानकारियां सामने आई हैं। एसपी ने बताया कि इस तस्करी के तार असम से जुड़े हुए थे व असम से बिहार में ब्राउन शुगर की तस्करी की जा रही थी। इस मामले में पुलिस ने असम पुलिस से ही संपर्क स्थापित कर तस्करी के इस खेल का भंडाफोड़ करने की कवायद शुरू कर दी है। बता दें कि नया भोजपुर पुलिस ने अलग–अलग स्थानों पर छापेमारी कर कुल 480 ग्राम ब्राउन शुगर बरामद किया था। इस कार्रवाई में दो तस्करों को गिरफ्तार किया गया है, जबकि तीसरे नामजद व मास्टरमाइंड की गिरफ्तारी के लिए पुलिस प्रयास में जुट गई है। पुलिस ने असम से ब्राउन

शुगर लाने और सिमरी में इस खेप को खपाने वाले दोनों तस्करों को गिरफ्तार कर लिया हैं। एसपी ने बताया कि एसडीपीओ पोलस्त कुमार को गुप्त सूचना मिली कि स्टेशन के समीप एक व्यक्ति ब्राउन शुगर की खेप लेकर कहीं जा रहा है। एसडीपीओ के नेतृत्व में थानाध्यक्ष चंदन कुमार, प्रभारी थानाध्यक्ष सुमन कुमार, अधिसूचना इकाई के प्रभारी सुधीर कुमार, पुलिस पदाधिकारी गुलों तांती एवं मो. शाहिद के नेतृत्व में एक टीम बनाकर स्टेशन के समीप एक व्यक्ति को संदेह के आधार पर पकड़कर उसकी तलाशी ली गई। पकड़े गए व्यक्ति के पास से 322 ग्राम ब्राउन शुगर (पॉलीथिन एनएव कागज सहित बरामद) हुआ। उसकी पहचान असम के होजाई जिले के लंका गांव निवासी प्रेमा पंडित के रूप में हुई। पुलिस की पूछताछ में उसने बताया कि उसे यह ब्राउन शुगर सिमरी के उमाकांत गुप्ता पिता स्व अनंत गुप्ता को देना है। पुलिस ने उमाकांत के घर एक टीम बनाकर छापेमारी की जहां से पुलिस को 158 ग्राम ब्राउन शुगर बरामद हुआ। लगभग 2 करोड़ रुपये का ब्राउन शुगर बरामद हुआ है। एसडीपीओ पोलस्त कुमार और पुलिस पदाधिकारियों के नेतृत्व की यह बड़ी सफलता है। दो तस्कर गिरफ्तार किए गए हैं। पूरे मामले की गहन छानबीन जारी है। ट्रेन से खेप लेकर असम से डुमरांव आया था तस्कर नया भोजपुर पुलिस की छापेमारी के दौरान पुलिस ने सिमरी से उमाकांत को भी गिरफ्तार कर लिया। पूछताछ में सामने आया कि प्रेमा पंडित को असम के होजाई जिले के ही राजू शिकारी उर्फ कृष्णा शिकारी ने यह ब्राउन शुगर की खेप दी थी जिसे सिमरी के उमाकांत को देना था। असम से बिहार पहुंची यह खेप सिमरी में खपाई जाती थी। अब पुलिस राजू शिकारी उर्फ कृष्णा की गिरफ्तारी के प्रयास में जुट गई है। उसकी गिरफ्तारी के बाद ही पता चलेगा कि यह गैंग कितने राज्यों में है।

बिहार समेत देश-दुनिया की ताजा-तरीन खबरों को जानने के लिए लॉगऑन करें :
www.sonvarshavani.com

संक्षिप्त समाचार

अलग-अलग सड़क हादसों में दो की मौत, एक गंभीर घायल

दरभंगा। दरभंगा और उसके आसपास के इलाकों में शनिवार को दो अलग-अलग सड़क हादसों में दो लोगों की मौत हो गई और एक गंभीर रूप से घायल हो गया। पहली दुर्घटना में ट्रक ने पैदल चल रहे बुजुर्ग को कुचल दिया, जबकि दूसरी घटना में कम विजिबिलिटी के कारण तेज रफ्तार जेसीबी ने बाइक सवारों को टक्कर मार दी।

पहला हादसा: शनपुर थाना क्षेत्र अंतर्गत विशनपुर चौक के पास सुबह सड़क हादसे में 70 वर्षीय वसी अहमद की मौत हो गई। वसी अहमद अपने भाई के साथ समस्तीपुर जिले के सेखोपुर गांव में किसी अंतिम संस्कार में जा रहे थे। जानकारी के अनुसार, वे बस से उतरकर चाय पीने के लिए पैदल आगे बढ़ रहे थे कि पीछे से तेज रफ्तार गिट्टी लदे ट्रक (BR-06-GB-8899) ने उन्हें कुचल दिया। ड्राइवर ट्रक लेकर भागने की कोशिश कर रहा था, लेकिन ग्रामीणों ने उसे पकड़कर पुलिस के हवाले कर दिया। विशनपुर थाना पुलिस ने शव को पोस्टमार्टम के लिए भेजा। मृतक के बेटे ने प्रशासन से शीघ्र मुआवजे और ड्राइवर के खिलाफ सख्त कार्रवाई की मांग की।

दूसरा हादसा: मधुबनी जिले के लखनौर थाना क्षेत्र में कुहासे के कारण कम दृश्यता में तेज रफ्तार जेसीबी ने बाइक सवारों को टक्कर मार दी। इसमें दरभंगा जिला के ककोढ़ा पंचायत निवासी अमर कुमार सिंह (35) की मौके पर ही मौत हो गई, जबकि उमेश पासवान गंभीर रूप से घायल हो गए। मृतक अमर 6 बच्चों के पिता थे और परिवार का एकमात्र कमाने वाला सदस्य थे। घटना की जानकारी मिलते ही लखनौर थाना पुलिस ने शव को पोस्टमार्टम के लिए मधुबनी सदर अस्पताल भेजा।

पुलिस ने चोर गिरोह के दो सदस्यों को किया गिरफ्तार

पटना। बेउर थाना पुलिस ने चोरी की लगातार घटनाओं के सिलसिले में चोर गिरोह के दो सदस्यों को गिरफ्तार किया है। उनके पास से चोरी करने के कई औजार भी जब्त किए गए हैं। सिटी एसपी पश्चिम भानु प्रताप सिंह ने बताया कि राहुल कुमार (22) को पकड़ने के लिए विशेष टीम गठित की गई थी। पूछताछ में राहुल ने चोरी किए गए सामान को कबाड़ की दुकान में बेचने की बात कबूल की। इस पर पुलिस ने कबाड़ दुकानदार कर्फु साह (50) को भी गिरफ्तार किया। दोनों आरोपी चितकोहरा बाजार के निवासी हैं। पुलिस के अनुसार गिरोह नव-निर्मित सरकारी और गैर-सरकारी भवनों से निर्माण सामग्री चोरी करता था। राहुल कुमार के खिलाफ पहले से दो मामले दर्ज हैं। पुलिस आरोपियों से गहन पूछताछ कर रही है और गिरोह के अन्य सदस्यों और अब तक हुई चोरी की घटनाओं का पता लगाने में जुटी है।

14 लीटर देशी शराब के साथ नाबालिग गिरफ्तार

मसौढ़ी। भगवानगंज थाना क्षेत्र में पुलिस ने शराबबंदी कानून के तहत बड़ी कार्रवाई करते हुए 14 लीटर देशी शराब के साथ एक नाबालिग को पकड़ा है। यह कार्रवाई गुप्त सूचना के आधार पर की गई। पुलिस को जानकारी मिली थी कि थाना क्षेत्र के बसौर गांव में अवैध रूप से शराब की तस्करी की जा रही है। सूचना मिलते ही पुलिस टीम ने त्वरित कार्रवाई करते हुए छापेमारी की, जहां से 14 लीटर देशी शराब बरामद की गई और मौके से एक नाबालिग को हिरासत में लिया गया। पुलिस अधिकारियों के अनुसार, नाबालिग से पूछताछ की जा रही है ताकि यह पता लगाया जा सके कि शराब कहां से लाई जा रही थी और इसके पीछे कौन-कौन लोग शामिल हैं। पूछताछ के आधार पर पूरे शराब आपूर्ति नेटवर्क तक पहुंचने का प्रयास किया जा रहा है। उल्लेखनीय है कि बिहार में पूर्ण शराबबंदी कानून लागू है, इसके बावजूद तस्कर लगातार नए-नए तरीके अपनाकर अवैध शराब की सप्लाई कर रहे हैं। इस मामले से यह भी सामने आया है कि शराब माफिया अब पुलिस की नजरों से बचने के लिए नाबालिगों का इस्तेमाल करने लगे हैं।

मसौढ़ी में गन्ना उद्योग मंत्री संजय पासवान का भव्य स्वागत, कार्यकर्ताओं में दिखा उत्साह

मसौढ़ी। बिहार सरकार के गन्ना उद्योग मंत्री संजय पासवान का शुक्रवार को मसौढ़ी में कार्यकर्ताओं ने जोरदार स्वागत किया। पटना से जहानाबाद जाने के क्रम में पटना–डोभी राष्ट्रीय राजमार्ग 22 पर सरवा गांव के समीप सैकड़ों कार्यकर्ताओं ने फूलमालाएं पहनाकर मंत्री का अभिनंदन किया। इस दौरान पूरे इलाके में उत्साह का माहौल देखने को मिला। स्वागत कार्यक्रम के बाद पत्रकारों से बातचीत में संजय पासवान ने कहा कि सरकार गन्ना उद्योग को पुनर्जीवित करने के लिए गंभीरता से काम कर रही है। उन्होंने बताया कि सरकार की पहली कैबिनेट बैठक में ही गन्ना उद्योग से संबंधित प्रस्ताव लाया गया है। मंत्री ने कहा कि प्रधानमंत्री नरेंद्र मोदी के विजन के तहत बंद पड़ी चीनी मिलों को दोबारा शुरू करने की दिशा में ठोस पहल की जा रही है। उन्होंने बताया कि राज्य में 25 चीनी मिलों को खोलने का लक्ष्य रखा गया है। इससे न केवल चीनी उत्पादन बढ़ेगा, बल्कि किसानों को भी सीधा लाभ मिलेगा। संजय पासवान ने कहा कि अब बिहार में भी अच्छी गुणवत्ता की चीनी का उत्पादन होगा और लोग "मीठी चाय" पी सकेंगे। मंत्री ने जानकारी दी कि चीनी मिल मालिकों के साथ अब तक दो दौर की बैठक हो चुकी है और अगली महत्वपूर्ण बैठक 8 जनवरी को प्रस्तावित है। उन्होंने भरोसा दिलाया कि आने वाले समय में गन्ना किसानों की समस्याओं का समाधान प्राथमिकता के आधार पर किया जाएगा। इस मौके पर अनुसूचित जनजाति प्रकोष्ठ के प्रदेश अध्यक्ष परशुराम पासवान, सुरेन्द्र जी, विवेक, प्रदेश महासचिव मंतोष पासवान, भाजपा नेता राकेश कुमार, सिद्धि सिंह, जिला अध्यक्ष मुकेश पासवान, अनुसूचित जनजाति प्रखंड अध्यक्ष सुजीत पासवान, कुंदन कुमार, मदन पासवान, अजय कुमार, मुगल कुमार सहित बड़ी संख्या में कार्यकर्ता उपस्थित रहे।

पीएमसीएच में नर्सों का आक्रोश, वेतन कटौती के विरोध में मुख्य गेट पर प्रदर्शन

निज संवाददाता। पटना

राजधानी पटना स्थित पीएमसीएच में शनिवार को उस समय तनावपूर्ण स्थिति बन गई, जब अस्पताल में पदस्थापित नर्सों ने वेतन कटौती के खिलाफ मुख्य गेट पर जोरदार प्रदर्शन किया। नर्सों का आरोप है कि अस्पताल प्रशासन ने बिना किसी ठोस कारण के 4 से 5 दिनों का वेतन काट दिया है, जिससे सैकड़ों कर्मचारियों में भारी नाराजगी है। प्रदर्शन कर रहीं नर्सों ने बताया कि छठ महापर्व के दौरान उन्होंने नियमानुसार अवकाश के लिए आवेदन दिया था, जिसे प्रशासन की ओर से स्वीकृति भी दी गई थी। इसके बावजूद करीब 415 नर्सों के वेतन में कटौती कर दी गई। नर्सों का कहना है कि स्वीकृत छुट्टी के बावजूद वेतन काटना न सिर्फ अन्यायपूर्ण है, बल्कि कर्मचारियों के अधिकारों का सीधा उल्लंघन भी है।

नर्सों ने आरोप लगाया कि उन्होंने इस मुद्दे को कई बार प्रशासन के समक्ष उठाया, लेकिन उनकी बातों को नजरअंदाज किया गया। इसी उपेक्षा से आहत होकर उन्हें प्रदर्शन का रास्ता अपनाना पड़ा। प्रदर्शन के दौरान नर्सों ने नारेबाजी करते हुए कटा हुआ वेतन तत्काल बहाल करने की मांग की और कहा कि छठ जैसे महापर्व में परिवार और धार्मिक जिम्मेदारियों के कारण छुट्टी लेना उनका संवैधानिक अधिकार है।

नर्सिंग संघ ने प्रशासन को 30 दिसंबर तक का अल्टीमेटम देते हुए साफ कहा है कि यदि इस अवधि तक वेतन कटौती वापस नहीं ली गई, तो 31 दिसंबर से पीएमसीएच में काम का बहिष्कार किया जाएगा। संघ ने यह भी चेतावनी दी कि यदि आंदोलन तेज हुआ तो अस्पताल की स्वास्थ्य सेवाएं प्रभावित हो सकती हैं, जिसकी जिम्मेदारी पूरी तरह प्रशासन की होगी।

फिलहाल इस पूरे मामले पर अस्पताल प्रशासन की ओर से कोई आधिकारिक प्रतिक्रिया सामने नहीं आई है। वहीं नर्सों के आंदोलन के कारण पीएमसीएच परिसर में असंतोष और तनाव का माहौल बना हुआ है, जिससे आने वाले दिनों में स्थिति और गंभीर होने की आशंका जताई जा रही है।

कुख्यात अपराधी अंशु पंडित उर्फ अंशु बाबा गिरफ्तार

निज संवाददाता। बिहटा, पटना

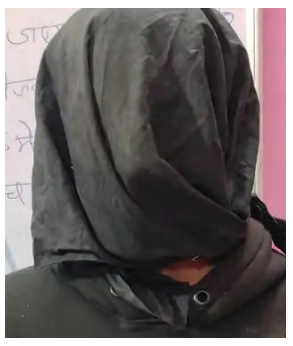

पटना की बिहटा थाना पुलिस ने जिले के टॉप-10 कुख्यात अपराधियों में शामिल अंशु पंडित उर्फ अंशु बाबा को गिरफ्तार किया है। अंशु बाबा पिछले कई महीनों से 15 मई 2025 को हुए हत्या मामले में फरार चल रहा था। पटना पश्चिम सिटी एसपी भानु प्रताप सिंह ने बताया कि बिहटा थाना क्षेत्र के बाजितपुर गांव में राकेश चौधरी नाम के युवक की देर रात गोली मारकर हत्या कर दी गई थी। इस हत्या का मुख्य आरोपी अंशु पंडित ही था।

पुलिस को गुप्त सूचना मिली और बीती रात बिहटा थाना क्षेत्र के बिशनपुरा गांव से अंशु पंडित को गिरफ्तार किया गया। अंशु बाबा पर बिहटा थाना सहित पटना के कई थानों में विभिन्न आपराधिक मामले दर्ज हैं। वह कई मामलों में फरार था और जिले के टॉप-10 अपराधियों की सूची में शामिल था। इस हत्या मामले में पहले चार नाबालिग आरोपियों को पकड़कर सुधार गृह भेजा गया था, लेकिन हत्या की साजिश और मुख्य कार्रवाई का जिम्मेदार अंशु पंडित ही था। जानकारी के अनुसार, 15 मई 2025 की देर रात राकेश चौधरी झाबुआ कम करके अपने गांव लौट रहे थे। शिव मंदिर के पास कुछ युवकों ने उन्हें घेरकर पीटा और इसी दौरान अंशु पंडित ने राकेश पर गोली चला दी, जिससे राकेश की मौके पर ही मौत हो गई। पुलिस ने अब अंशु पंडित से और पूछताछ शुरू कर दी है।

वैशाली में कार-टैंकर की टक्कर, एक की मौत

ग्राहक सेवा केंद्र पर करता था काम, किसी मीटिंग में जा रहा था

निज संवाददाता। हाजीपुर

वैशाली के बालिगांव थाना क्षेत्र के चिकनौटा में शुक्रवार देर रात डिजायर और टैंकर की जोरदार टक्कर हो गई। इस दुर्घटना में डिजायर सवार दो व्यक्तियों में से एक की मौके पर ही मौत हो गई, जबकि दूसरा गंभीर रूप से घायल हो गया। स्थानीय लोगों ने घायल व्यक्ति को तुरंत एक निजी अस्पताल में भर्ती कराया, जहां उसका इलाज चल रहा है। मृतक की पहचान कटहरा थाना क्षेत्र के शेरपुर जलाल गांव निवासी 38 वर्षीय संजीव कुमार दास के रूप में हुई है। घायल व्यक्ति की पहचान कटहरा थाना क्षेत्र के मथना माल थाना निवासी 24 वर्षीय विद्या कुमारी के तौर पर की गई है।

पुलिस मौके पर पहुंची: घटना की सूचना मिलते ही पुलिस मौके पर पहुंची और मामले की जांच-पड़ताल शुरू कर दी। पुलिस ने शव को कब्जे में लेकर पोस्टमार्टम के लिए हाजीपुर सदर अस्पताल भेज दिया। मृतक के परिजनों को सूचना मिलने पर वे घटनास्थल पर पहुंचे और उनका रो-रोकर बुरा हाल था।

ग्राहक सेवा केंद्र संचालक थे: मृतक के गांव के मुखिया रामजी कुमार ने बताया कि संजीव कुमार दास एक सीएसपी (ग्राहक सेवा केंद्र) संचालक थे। विद्या कुमारी उसी सीएसपी में काम करती थीं। मुखिया जी के अनुसार, दोनों शाम को सीएसपी बंद करके किसी मीटिंग में जा रहे थे, तभी चिकनौटा के पास यह दुर्घटना हुई। संजीव कुमार दास अपने दो भाइयों और तीन बहनों में सबसे बड़े थे। उनके दो बेटे हैं।

बिहार के उभरते खिलाड़ियों को बड़ी सौगात, प्रेरणा योजना के तहत 3 लाख तक की स्कॉलरशिप

निज संवाददाता। पटना

बिहार सरकार राज्य के प्रतिभाशाली खिलाड़ियों को आगे बढ़ाने के लिए लगातार नई पहल कर रही है। इसी कड़ी में खिलाड़ियों को प्रेरणा योजना के अंतर्गत अब अधिकतम 3 लाख रुपये तक की स्कॉलरशिप दी जाएगी। इस योजना का लाभ मशाल प्रोग्राम और सब जूनियर व जूनियर नेशनल गेम्स में पदक जीतने वाले खिलाड़ियों को मिलेगा। चयनित खिलाड़ी इस राशि का उपयोग अपने प्रशिक्षण, खेल उपकरण, किट, खानपान और कोचिंग फीस जैसे खर्चों में कर सकेंगे। जानकारी के अनुसार, स्कॉलरशिप के लिए चयनित खिलाड़ियों की सूची जनवरी के पहले सप्ताह में तैयार की जाएगी। इसके बाद पटना में एक विशेष कार्यक्रम के दौरान खेल मंत्री श्रेयसी सिंह चयनित खिलाड़ियों को स्कॉलरशिप प्रमाण पत्र प्रदान करेंगी।

चयन की तय प्रक्रिया, प्रतिभाशाली खिलाड़ियों पर फोकस: बिहार राज्य खेल प्राधिकरण के महानिदेशक रवींद्रण शंकरण ने बताया कि प्रेरणा योजना के तहत स्कॉलरशिप चयन की स्पष्ट और चरणबद्ध प्रक्रिया तय की गई है। उन्होंने कहा कि पूरे राज्य में आयोजित मशाल प्रोग्राम के जरिए पहले ही राज्य स्तरीय प्रतियोगिता पूरी की जा चुकी है। इस दौरान विभिन्न खेलों में चयनकर्ताओं ने संभावनाशील खिलाड़ियों की पहचान की है, जिनके नाम स्कॉलरशिप सूची में शामिल किए जाएंगे। इसके अलावा सब जूनियर और जूनियर नेशनल गेम्स में पदक जीतने वाले खिलाड़ियों को भी इस योजना में जोड़ा जाएगा। हालांकि, स्कॉलरशिप केवल उन्हीं खेलों के खिलाड़ियों को दी जाएगी, जो ओलंपिक, कॉमनवेल्थ और एशियाई खेलों में शामिल हैं।

सक्षम और उड़ान योजना से मिलेगी और बड़ी मदद: प्रेरणा योजना के साथ-साथ बिहार सरकार खिलाड़ियों के लिए सक्षम और उड़ान योजना के तहत भी बड़ी आर्थिक सहायता देने जा रही है। इन योजनाओं के अंतर्गत खिलाड़ियों को 5 लाख से लेकर 20 लाख रुपये तक की स्कॉलरशिप दी जाएगी। इसके लिए 1 जनवरी से ऑनलाइन पोर्टल खोल दिया जाएगा, जहां खिलाड़ी 15 जनवरी तक आवेदन कर सकेंगे। आवेदन के दौरान खिलाड़ियों को अपना नाम, खेल और अब तक के प्रदर्शन का विवरण दर्ज करना होगा। इसके बाद विशेषज्ञ टीम द्वारा स्क्रूटनी की जाएगी और पात्र खिलाड़ियों को स्कॉलरशिप के लिए चयनित किया जाएगा। इन योजनाओं में भी उन्हीं खेलों को शामिल किया गया है, जो अंतरराष्ट्रीय स्तर पर ओलंपिक, कॉमनवेल्थ और एशियाई खेलों का हिस्सा हैं। राज्य सरकार की इन योजनाओं से बिहार के खिलाड़ियों को न केवल आर्थिक संबल मिलेगा, बल्कि राष्ट्रीय और अंतरराष्ट्रीय स्तर पर बेहतर प्रदर्शन के लिए मजबूत आधार भी तैयार होगा।

बालू लोडेड ट्रैक्टर ने बच्चे को रौंदा, घटनास्थल पर मौत

निज संवाददाता। बेगूसराय

बेगूसराय जिले के तेघड़ा थाना क्षेत्र में अवैध बालू ढुलाई एक बार फिर जानलेवा साबित हुई। बरौनी फ्लैग इमली टोला के पास बालू लदे तेज रफ्तार ट्रैक्टर की चपेट में आने से 11 वर्षीय बच्चे की मौके पर ही दर्दनाक मौत हो गई। मृतक की पहचान मोहम्मद साबिर के पुत्र अयूब अयान के रूप में हुई है। हादसे के बाद पूरे इलाके में कोहराम मच गया और आक्रोशित ग्रामीणों ने सड़क जाम कर प्रशासन के खिलाफ प्रदर्शन शुरू कर दिया।

प्रत्यक्षदर्शियों के अनुसार, अयूब अयान सुबह अपने घर से गांव में ही स्थित कोचिंग जाने के लिए निकला था। इसी दौरान घटकिंडी की ओर से आ रहे बालू लदे ट्रैक्टर ने उसे रौंद दिया। टक्कर इतनी जबरदस्त थी कि बच्चे ने घटनास्थल पर ही दम तोड़ दिया। हादसे के बाद ट्रैक्टर चालक मौके से फरार हो गया।

घटना की सूचना मिलते ही ग्रामीणों में आक्रोश फैल गया। लोगों ने सड़क पर उतरकर आवागमन ठप कर दिया और जिलाधिकारी व पुलिस अधीक्षक को मौके पर बुलाने की मांग करने लगे। सूचना पर तेघड़ा डीएसपी कृष्ण कुमार, अंचलाधिकारी रवि शंकर कुमार, बीडीओ राकेश कुमार और थानाध्यक्ष अमित कुमार पुलिस बल के साथ घटनास्थल पर पहुंचे और लोगों को समझाने का प्रयास किया।

प्रदर्शन कर रहे ग्रामीणों का आरोप है कि गंगा किनारे से लंबे समय से अवैध बालू खनन जारी है, लेकिन प्रशासन इसे रोकने में पूरी तरह विफल साबित हो रहा है। लोगों का कहना है कि नाबालिग चालक बिना किसी डर के तेज रफ्तार में ट्रैक्टर चला रहे हैं। पुलिस की गश्ती के बावजूद न तो अवैध खनन पर लगाम लग रही है और न ही ऐसे चालकों के खिलाफ सख्त कार्रवाई हो रही है।

मसौढ़ी रेलवे स्टेशन पर सुरक्षा को लेकर सख्ती थाना प्रभारी ने प्लेटफॉर्म का किया निरीक्षण

निज संवाददाता। मसौढ़ी, पटना

पटना जिले के मसौढ़ी रेलवे स्टेशन पर यात्रियों की सुरक्षा और सुविधा सुनिश्चित करने के उद्देश्य से शनिवार को थाना प्रभारी राजू कुमार दुबे ने पुलिस बल के साथ प्लेटफॉर्म का गहन निरीक्षण किया। इस दौरान उन्होंने बिना किसी यात्रा उद्देश्य के प्लेटफॉर्म पर अनावश्यक रूप से घूम रहे लोगों को बाहर जाने का निर्देश दिया। थाना प्रभारी ने बताया कि बीते कुछ समय से यह देखा जा रहा था कि कई लोग स्टेशन और प्लेटफॉर्म को घूमने-फिरने की जगह बना लेते हैं। इससे स्टेशन परिसर में बेवजह भीड़ बढ़ जाती है, जिसके कारण यात्रियों को आवागमन में परेशानी का सामना करना पड़ता है। खासकर ट्रेन के आगमन और प्रस्थान के समय स्थिति और भी अव्यवस्थित हो जाती है। उन्होंने कहा कि इस अनियंत्रित भीड़ का फायदा उठाकर चोर और उचक्के सक्रिय हो जाते हैं। यात्रियों के मोबाइल फोन, पर्स और अन्य कीमती सामान चोरी होने की लगातार शिकायतें मिल रही थीं। कई मामलों में चोर भीड़ का लाभ उठाकर वारदात को अंजाम देकर फरार हो जाते हैं। थाना प्रभारी राजू कुमार दुबे ने बताया कि इन्हीं शिकायतों को गंभीरता से लेते हुए स्टेशन परिसर में निगरानी अभियान चलाया जा रहा है। पुलिस टीम प्लेटफॉर्म, टिकट काउंटर और स्टेशन के अन्य संवेदनशील स्थानों पर नजर रखे हुए है। उन्होंने स्पष्ट किया कि यह अभियान आगे भी जारी रहेगा और यात्रियों की सुरक्षा से किसी भी प्रकार का समझौता नहीं किया जाएगा। पुलिस का मुख्य उद्देश्य है कि यात्री बिना किसी डर और परेशानी के अपनी यात्रा पूरी कर सकें। साथ ही, स्टेशन परिसर में अनुशासन बनाए रखने के लिए अनावश्यक रूप से घूमने वालों पर लगातार कार्रवाई की जाएगी।

दीपू दास की हत्या पर विश्व हिंदू परिषद-बजरंग दल का प्रोटेस्ट, इंटरनेशनल लेवल पर बीच-बचाव की मांग की गई

निज संवाददाता। हाजीपुर

वैशाली में विश्व हिंदू परिषद (विहिप) और बजरंग दल के कार्यकर्ताओं ने उफरौल गाजीपुर चौक पर विरोध प्रदर्शन किया। यह प्रदर्शन बांग्लादेश में हिंदुओं पर हो रहे अत्याचारों और विशेष रूप से दीपू चंद्र दास की निर्मम हत्या के विरोध में आयोजित किया गया था। प्रदर्शनकारियों ने इस घटना के दोषियों पर कार्रवाई और केंद्र सरकार से अंतरराष्ट्रीय स्तर पर हस्तक्षेप की मांग की। उन्होंने नारेबाजी करते हुए कहा कि बांग्लादेश, पाकिस्तान और अफगानिस्तान सहित कहीं के भी उत्पीड़ित हिंदू उनके भाई-बहन हैं। कार्यकर्ताओं ने दीपू दास की हत्या को मानवता के विरुद्ध एक जघन्य अपराध बताया।

'हिंदुओं पर लगातार आतंकी हमले हो रहे': विहिप के एक प्रवक्ता ने आरोप लगाया कि बांग्लादेश में मोहम्मद युनुस सरकार के कार्यकाल में हिंदुओं पर लगातार आतंकी हमले हो रहे हैं। उन्होंने बताया कि हाल ही में दलित समुदाय के दीपू दास को जिहादी मानसिकता वाली भीड़ ने जिंदा जला दिया, जिसे उन्होंने "नृशंसता" करार दिया।

''जहां जिहादी मानसिकता की सरकारें, वहां अल्पसंख्यकों का जीवन कठिन'': संगठन ने आगे कहा कि बांग्लादेश और पाकिस्तान की घटनाएं यह दर्शाती हैं कि जहां जिहादी मानसिकता की सरकारें होती हैं, वहां अल्पसंख्यकों का जीवन कठिन हो जाता है। दीपू दास के साथ की गई क्रूरता इसी सोच का परिणाम है, ऐसा उनका दावा था।

विहिप और बजरंग दल ने घोषणा की कि वे इन घटनाओं के विरोध में पूरे देश में आंदोलन तेज कर रहे हैं और बांग्लादेश सरकार की नीतियों का पुरजोर विरोध करते हैं। उन्होंने केंद्र सरकार से माँग की कि वह बांग्लादेश में अल्पसंख्यक हिंदुओं की सुरक्षा सुनिश्चित कराने के लिए संयुक्त राष्ट्र जैसे अंतरराष्ट्रीय मंचों पर सक्रिय भूमिका निभाए और दोषी सरकार को घेरे। स्थानीय प्रशासन ने बताया कि प्रदर्शन शांतिपूर्ण रहा और कानून-व्यवस्था बनाए रखने के लिए पर्याप्त व्यवस्था की गई थी। सोशल मीडिया पर भी बांग्लादेश में हिंदुओं की स्थिति को लेकर चर्चा तेज हो गई है।

सिविल कोर्ट कर्मचारी संघ की बैठक, 16-17 जनवरी को मौन प्रदर्शन, काली पट्टी बांधकर बैठेंगे

निज संवाददाता। पटना

बिहार राज्य सिविल कोर्ट कर्मचारी संघ ने अपनी लंबित मांगों के समाधान के लिए आंदोलन को और तेज करने का फैसला लिया है। इसके लिए आज शनिवार को बैठक हुई। संघ ने 16 और 17 जनवरी 2026 को न्यायिक कार्य करते हुए राज्यव्यापी मौन व्रत करने की घोषणा की है। इस दौरान कर्मचारी मौन रहेंगे और अपने मुंह पर पट्टी बांधकर रखेंगे, जिसमें उनकी प्रमुख मांगें लिखी होंगी। यह कार्यक्रम पिछले साल 16 जनवरी 2025 को हुई राज्यव्यापी हड़ताल की पहली बरसी पर किया जाएगा।यह निर्णय पटना में संघ की बैठक में लिया गया। बैठक में कर्मचारियों की सेवा संबंधी विभिन्न मुद्दों पर चर्चा हुई, जिसमें मानक संचालन प्रक्रिया (एसओपी) का गठन, वेतनमान संशोधन, समयबद्ध पदोन्नति और चतुर्थ श्रेणी कर्मचारियों की प्रमोशन जैसी मांगें प्रमुख थीं।

वेतन पुनरीक्षण और पदोन्नति की लंबे समय से कर रहे मांग: संघ ने पटना हाईकोर्ट के मुख्य न्यायाधीश को शीघ्र कार्रवाई के लिए ज्ञापन सौंपने का भी फैसला किया है। संघ के अनुसार, वेतन पुनरीक्षण और पदोन्नति से जुड़ी मांगें करीब एक दशक से लंबित हैं, जिससे राज्यभर के सिविल कोर्ट कर्मचारियों में गहरा असंतोष है।

संघ के अध्यक्ष राजेश्वर तिवारी ने बताया कि प्रमुख मांगों में संशोधित वेतनमान, समयबद्ध पदोन्नति, अनुकंपा आधार पर नियुक्ति और चतुर्थवर्गीय कर्मचारियों की पदोन्नति शामिल हैं। उन्होंने कहा कि 16 जनवरी 2025 की राज्यव्यापी हड़ताल के बावजूद कोई ठोस परिणाम नहीं निकला, जबकि उस समय पटना हाईकोर्ट के चार जजों ने एक महीने में समस्याओं के समाधान का आश्वासन दिया था। संगठन ने चेतावनी दी कि अगर मांगों का शीघ्र समाधान नहीं हुआ तो कर्मचारी आंदोलन करेंगे।

बिहार समेत देश-दुनिया की ताजा-तरीन खबरों को जानने के लिए लॉगऑन करें :
www.sonvarshavani.com

संक्षिप्त समाचार

रांची में जरूरतमंदों के बीच कंबल और गर्म कपड़ों का वितरण

रांची। राजधानी रांची में जारी कड़ाके की ठंड के बीच बिरसा चौक–हटिया स्टेशन रोड स्थित स्थानीय होटल द पार्क रिट्रीट और पूजा रेस्टोरेंट के संयुक्त सौजन्य से शनिवार को जरूरतमंदों के बीच कंबल और अन्य गर्म कपड़ों का वितरण किया गया। इस पहल से ठंड से जूझ रहे गरीब, वृद्ध और बच्चों को काफी राहत मिली है। इस अवसर पर कार्यक्रम के संचालक रामाशंकर प्रसाद ने बताया कि हर वर्ष दिसंबर माह में ठंड के मौसम के दौरान अपनी माता अशर्फी देवी की स्मृति में जरूरतमंद वृद्ध महिला-पुरुषों और बच्चों के बीच कंबल सहित अन्य गर्म कपड़ों का वितरण किया जाता है। इसी क्रम में इस वर्ष भी सैकड़ों जरूरतमंदों को कंबल और गर्म कपड़े वितरित किए गए। कार्यक्रम के दौरान समाजसेविका आशा देवी ने कहा कि पीड़ित मानवता की सेवा ही सबसे बड़ा मानव धर्म है। जरूरतमंदों की सहायता करने से आत्मिक संतुष्टि मिलती है और समाज में सकारात्मक संदेश जाता है। इस सेवा कार्य में ऋतु देवी, वीर नारायण प्रसाद, खुशबू जायसवाल, पूजा कुमारी, शान्या कुमारी, आदित्य कलवार, अभिषेक कलवार, अंकित कलवार, रेशमा देवी सहित कई अन्य लोग उपस्थित रहे और वितरण कार्य में सहयोग किया।

चाईबासा–सेंरेंगसिया मार्ग पर भीषण सड़क हादसा, दो युवकों की मौके पर मौत

पश्चिमी सिंहभूम। पश्चिमी सिंहभूम जिले में हुए एक दर्दनाक सड़क हादसे में दो युवकों की मौके पर ही मौत हो गई। घटना की सूचना मिलते ही पुलिस मौके पर पहुंची और दोनों शवों को कब्जे में लेकर पोस्टमार्टम के लिए भेज दिया। पुलिस मामले की जांच कर रही है। पुलिस के अनुसार, यह हादसा चाईबासा–सेंरेंगसिया मुख्य सड़क पर सिंहपोखरिया रेलवे स्टेशन के समीप उस वक्त हुआ, जब शुक्रवार शाम मोटरसाइकिल और स्कूटी के बीच आमने-सामने की जोरदार टक्कर हो गई। टक्कर इतनी जबरदस्त थी कि दोनों वाहन सवार सड़क पर गिरकर गंभीर रूप से घायल हो गए और घटनास्थल पर ही दोनों ने दम तोड़ दिया। मृतकों में से एक की पहचान बिंगतोपांग गांव निवासी 20 वर्षीय शिवा बिरूली के रूप में हुई है। वहीं, दूसरे युवक की पहचान समाचार लिखे जाने तक नहीं हो सकी थी। पुलिस के मुताबिक, अज्ञात युवक की उम्र लगभग 22 वर्ष बताई जा रही है। इससे पहले दुर्घटना के बाद आसपास के ग्रामीण मौके पर पहुंच गए और तत्काल पुलिस को घटना की सूचना दी। सूचना मिलते ही पुलिस घटनास्थल पर पहुंची और स्थिति का जायजा लिया। शनिवार सुबह दोनों मृतकों के शवों को पुलिस ने कब्जे में लेकर चाईबासा सदर अस्पताल पोस्टमार्टम के लिए भेज दिया है। पुलिस अज्ञात मृतक की पहचान कराने के प्रयास में जुटी हुई है और आसपास के थाना क्षेत्रों में भी इसकी सूचना दी गई है। प्रारंभिक जांच में तेज रफ्तार और आमने-सामने की टक्कर को हादसे का संभावित कारण माना जा रहा है। हालांकि, पुलिस सभी पहलुओं को ध्यान में रखते हुए मामले की जांच कर रही है। इस हृदयविदारक घटना के बाद क्षेत्र में शोक का माहौल है। स्थानीय लोगों ने सड़क सुरक्षा व्यवस्था और तेज गति से चलने वाले वाहनों पर नियंत्रण को लेकर चिंता जताई है।

सोनारी में दो बाइक की टक्कर, एक की मौत

पूर्वी सिंहभूम। सोनारी थाना क्षेत्र के आशियाना गार्डन के पास शुक्रवार देर रात तेज रफ्तार में आ रही दो बाइकों की आमने-सामने जोरदार टक्कर हो गई। हादसा इतना भीषण था कि एक बाइक सवार युवक की मौके पर ही मौत हो गई। मृतक की पहचान जाहिर कॉलोनी निवासी अंशु ठाकुर के रूप में हुई है, जो जोमैटो में डिलीवरी बॉय के तौर पर काम करता था और हादसे के समय डिलीवरी के लिए निकला हुआ था। टक्कर के बाद अंशु सड़क पर गिरकर गंभीर रूप से घायल हो गया और काफी देर तक तड़पता रहा। घटना स्थल पर लगे सीसीटीवी कैमरे में पूरी वारदात कैद हो गई है। फुटेज में साफ देखा जा सकता है कि हादसे के बाद आसपास कई लोग मौजूद थे, लेकिन किसी ने भी घायल युवक को तुरंत अस्पताल पहुंचाने की पहल नहीं की। परिजनों का आरोप है कि कई लोग मदद करने के बजाय मोबाइल से वीडियो बनाते रहे। उनका कहना है कि अगर समय पर सहायता मिल जाती तो शायद अंशु की जान बच सकती थी। परिजनों के अनुसार दूसरी बाइक सोनारी इलाके के सरदार अखाड़ा क्षेत्र के रहने वाले युवक द्वारा चलाई जा रही थी। बताया गया है कि बाइक का मालिक लक्ष्मी दास है, जबकि घटना के समय बाइक उसका दोस्त गौतम चला रहा था। हादसे के बाद यह मामला इलाके में चर्चा का विषय बन गया है और लोगों के इस रवैये ने समाज की संवेदनशीलता पर गंभीर सवाल खड़े कर दिए हैं। फिलहाल सोनारी थाना पुलिस पूरे मामले की जांच में जुटी हुई है। सीसीटीवी फुटेज के आधार पर दुर्घटना की परिस्थितियों को खंगाला जा रहा है और बाइक चला रहे युवक की भूमिका की जांच की जा रही है। पुलिस का कहना है कि जांच पूरी होने के बाद आगे की कानूनी कार्रवाई की जाएगी।

राज्यपाल को हॉकी इंडिया के पदाधिकारियों ने लीग के उद्घाटन मैच में आने का दिया आमंत्रण

रांची। झारखंड के राज्यपाल संतोष कुमार गंगवार से शनिवार को हॉकी इंडिया के महासचिव भोलानाथ सिंह एवं हॉकी इंडिया के महानिदेशक आर.के. श्रीवास्तव ने रांची स्थित लोक भवन में शिष्टाचार भेंट की और राज्यपाल को रांची में 11 जनवरी से आयोजित होने वाली पुरुष हॉकी इंडिया लीग के उद्घाटन मैच में उपस्थित होकर खिलाड़ियों का उत्साहवर्धन करने के लिए आमंत्रित किया। हॉकी इंडिया के पदाधिकारियों ने राज्यपाल को अवगत कराया कि पुरुष हॉकी इंडिया लीग की शुरुआत 3 जनवरी, 2026 से होगी। लीग के मुकाबले देश के तीन प्रमुख शहरों चेन्नई, रांची और भुवनेश्वर में आयोजित किए जाएंगे। रांची में होने वाले मैचों से झारखंड में हॉकी के प्रति बढ़ते उत्साह और खेल संस्कृति को और मजबूती मिलने की उम्मीद है। राज्यपाल संतोष कुमार गंगवार ने इस मौके पर हॉकी इंडिया के पदाधिकारियों का स्वागत करते हुए लीग के सफल आयोजन के लिए शुभकामनाएं दीं। उन्होंने कहा कि इस तरह के राष्ट्रीय और अंतरराष्ट्रीय स्तर के खेल आयोजनों से युवाओं को खेलों के प्रति प्रेरणा मिलती है और राज्य में खेलों के समग्र विकास को नई दिशा मिलती है।

राष्ट्रपति द्रौपदी मुर्मु के रांची दौरे को लेकर तीन दिन बदली रहेगी यातायात व्यवस्था

एजेंसी। रांची

राष्ट्रपति द्रौपदी मुर्मु के 28 से 30 दिसंबर तक प्रस्तावित रांची दौरे को लेकर शहर की यातायात व्यवस्था में व्यापक बदलाव किए गए हैं। राष्ट्रपति के कार्यक्रमों को देखते हुए सुरक्षा और सुगम आवागमन सुनिश्चित करने के उद्देश्य से कई प्रमुख मार्गों पर मालवाहक और सवारी वाहनों के प्रवेश व परिचालन पर अस्थायी रोक लगाई गई है। हालांकि, एंबुलेंस, दमकल और अन्य इमरजेंसी सेवाओं से जुड़े वाहनों को इस प्रतिबंध से पूरी तरह छूट दी गई है। रांची के यातायात पुलिस अधीक्षक (ट्रैफिक एसपी) राकेश सिंह ने शनिवार को इस संबंध में आधिकारिक आदेश जारी किया है। आदेश के अनुसार तीन दिनों तक अलग-अलग समय पर यातायात प्रतिबंध लागू रहेंगे।

28 दिसंबर को यातायात व्यवस्था–

आदेश के अनुसार, 28 दिसंबर को शाम चार बजे से रात 8.30 बजे तक शहर में सभी छोटे-बड़े मालवाहक वाहनों, बसों और सवारी वाहनों का प्रवेश और परिचालन प्रतिबंधित रहेगा। इस दौरान भारी मालवाहक वाहन रिंग रोड का उपयोग करते हुए अपने गंतव्य तक जा सकेंगे। नो एंट्री का समय पहले की तरह प्रभावी रहेगा। रातू और काठीटांड की ओर जाने वाले सभी वाहन कांके रिंग रोड के रास्ते अपने गंतव्य तक जा सकेंगे। इसके अलावा हिनू चौक, बिरसा चौक, एचईसी गेट, अरगोड़ा चौक, सहजानंद चौक, किशोरगंज चौक, न्यू मार्केट चौक, हॉटलिप्स चौक, राम मंदिर चौक, एटीआई मोड़, रणधीर वर्मा चौक, एसएसपी आवास और लोक भवन मार्ग पर निर्धारित समय में सभी प्रकार के मालवाहक वाहनों, ऑटो, टोटो और सवारी वाहनों का प्रवेश वर्जित रहेगा। आवश्यकता पड़ने पर अन्य मार्गों को भी अस्थायी रूप से डायवर्ट किया जा सकता है।

29 दिसंबर को यातायात व्यवस्था–

रांची में 29 दिसंबर को सुबह सात बजे से दिन के 11 बजे तक और शाम चार बजे से रात 8.30 बजे तक सभी छोटे-बड़े मालवाहक वाहनों, बसों और सवारी वाहनों का प्रवेश व परिचालन प्रतिबंधित रहेगा। रातू और काठीटांड की ओर जाने वाले वाहन कांके रिंग रोड से होकर जाएंगे। हिनू चौक, बिरसा चौक, एचईसी गेट, अरगोड़ा चौक, सहजानंद चौक, किशोरगंज चौक, न्यू मार्केट चौक, हॉटलिप्स चौक, राम मंदिर चौक, एटीआई मोड़, रणधीर वर्मा चौक, एसएसपी आवास और लोक भवन मार्ग पर निर्धारित समय में सभी प्रकार के वाहनों का परिचालन बंद रहेगा। इसके अलावा नया सराय रिंग रोड से रामपुर चौक रिंग रोड तक बड़े वाहनों, बसों और सवारी वाहनों का प्रवेश प्रतिबंधित रहेगा। जमशेदपुर और बुंडू की ओर से आने वाले सभी वाहन रिंग रोड से दाहिने मुड़कर टाटीसिल्वे होते हुए शहर में प्रवेश करेंगे, जबकि रांची से जमशेदपुर जाने वाले वाहन दुर्गा सोरेन चौक से दाहिने मुड़कर टाटीसिल्वे होते हुए रिंग रोड के रास्ते जाएंगे। खरसीदाग ओपी से सदाबहार चौक के बीच भी बड़े वाहनों और बसों का प्रवेश वर्जित रहेगा।

30 दिसंबर को यातायात व्यवस्था–

30 दिसंबर की बात करें, तो उस दिन सुबह आठ बजे से शाम चार बजे तक शहर में सभी छोटे-बड़े मालवाहक वाहनों, बसों और सवारी वाहनों का प्रवेश और परिचालन प्रतिबंधित रहेगा। इस दौरान भारी मालवाहक वाहन रिंग रोड से होकर परिचालन कर सकेंगे। हिनू चौक, बिरसा चौक, एचईसी गेट, अरगोड़ा चौक, सहजानंद चौक, किशोरगंज चौक, न्यू मार्केट चौक, हॉटलिप्स चौक, राम मंदिर चौक, एटीआई मोड़, रणधीर वर्मा चौक, एसएसपी आवास और लोक भवन मार्ग पर सुबह आठ बजे से शाम चार बजे तक सभी प्रकार के वाहनों का प्रवेश पूर्ण रूप से बंद रहेगा। ट्रैफिक पुलिस ने आम लोगों से अपील की है कि वे यात्रा से पहले निर्धारित रूट और समय की जानकारी अवश्य ले लें तथा प्रशासन द्वारा जारी निर्देशों का पालन कर सहयोग करें।

शीतलहर से कड़ाके की ठंड के गिरफ्त में झारखंड, कई जिलों में गिरा तापमान

एजेंसी। रांची

शीतलहर चलने से पूरा झारखंड इन दिनों कड़ाके के ठंड की गिरफ्त में है। राज्य के कई जिलों में न्यूनतम तापमान तीन से पांच डिग्री तक पहुंच गया है। शनिवार को गुमला में न्यूनतम तापमान 3.6, खूंटी में 4.7 और सरायकेला में न्यूनतम तापमान 7 पॉइंट 7 डिग्री सेल्सियस रिकॉर्ड किया गया। मौसम विभाग ने शनिवार को बताया कि फिलहाल पूरे झारखंड में शीतलहर जारी रहेगी। इससे राज्य भर में कड़ाके की ठंड पड़ती रहेगी। इधर, शनिवार को रांची और राज्य के पश्चिमी जिलों (गढ़वा, पलामू, चतरा और लातेहार) में दिनभर मौसम साफ रहा, लेकिन शीतलहर के कारण भारी कनकनी महसूस हुई। इस वजह से लोग अपनी छत पर और खुली जगहों पर धूप तापते दिखे। वहीं, शनिवार को रांची में अधिकतम तापमान 20.6 और न्यूनतम तापमान 7.9 डिग्री, जमशेदपुर में अधिकतम तापमान 24 डिग्री और न्यूनतम तापमान 10.2 डिग्री, डाल्टनगंज में 23.8 और 5.5 डिग्री, बोकारो में 21.1 और 8.5 डिग्री एवं चाईबासा में अधिकतम तापमान 27.4 और न्यूनतम तापमान 8.8 डिग्री सेल्सियस रिकार्ड किया गया।

निंदक की बातें सुनकर अपने आप में लाना चाहिए सुधार : डॉ निर्मलानंद

एजेंसी। खूंटी

महर्षि मेंही आश्रम मलियादा, मुरहू में दो दिवसीय विशेष सत्संग में शनिवार को प्रवचन के दौरान भागलपुर आश्रम के स्वामी डॉ निर्मलानंद जी महाराज ने कहा कि संतों का हृदय मक्खन की तरह होता है, तुरंत दूसरों का दुःख देखकर पिघल जाता है। उन्होंने कहा कि रामकृष्ण परमहंस कहते थे कि निंदक की बातें सुनकर अपने आप में सुधार लाना चाहिए। सत्संग लोगों को जोड़ने का काम करता है,आपस में प्रेम बढ़ाता है। इससे कौआ जैसा कर्कश वाणी वाला मनुष्य भी कोयल सा मधुर बोलने लगता है। बगुला सत्संग के प्रभाव से हंस बन जाता है। वहीं स्वामी लक्ष्मण महाराज ने कहा कि पुण्य और परमात्मा की कृपा के बिना सत्संग नहीं मिलता। सत्संग के बिना विवेक यानी सही ज्ञान नहीं प्राप्त हो सकता है। उन्होंने स्वामी बालकृष्ण जी महाराज, स्वामी श्याम बाबा, स्वामी अखिलेश, लाहिरी बाबा, मुरलीधर बाबा, दिगंबर बाबा सहित अन्य संतों और सत्संग की महिमा बताई। मौके पर डॉ डीएन तिवारी, संजय सत्संगी, बिरसा ब्रह्मचारी,मूचीराय मुंडा, कांडे मुंडा, रामहरि साव, हरि मुंडा, मुटरु मुंडा,धर्मराज कुमार, हरिद्वार ठाकुर,देवमन पूर्ति, अमर सिंह सहित अन्य उपस्थित थे।

टाटानगर से जुड़ी रेल सेवाओं में बड़ा बदलाव, कई मेमू और एक्सप्रेस ट्रेनें रद्द

एजेंसी। पूर्वी सिंहभूम

टाटानगर रेलवे प्रशासन की ओर से शनिवार को जारी सूचना के अनुसार आगामी दिनों में कोचिंग ट्रेनों के परिचालन में व्यापक बदलाव किए गए हैं। इस दौरान टाटानगर रेलखंड से होकर गुजरने वाली कई मेमू यात्री और एक्सप्रेस ट्रेनों को रद्द किया गया है, जबकि कुछ ट्रेनों को आंशिक रूप से समाप्त अथवा प्रारंभ किया जाएगा। इसके साथ ही कई ट्रेनों को निर्धारित समय से विलंब से चलाया जाएगा। इन परिवर्तनों का सीधा असर टाटानगर सहित आद्रा, आसनसोल, धनबाद और आसपास के रेलखंडों के यात्रियों पर पड़ेगा। रेलवे के अनुसार 30 दिसंबर 2025 से 4 जनवरी 2026 के बीच आद्रा–आसनसोल, आद्रा–बड़बिल, आद्रा–वाया वर्धमान, आद्रा–आसनसोल तथा भुल्ला–चंद्रपुर रेलखंडों की कई मेमू यात्री ट्रेनें विभिन्न तिथियों में पूरी तरह रद्द रहेंगी। इससे दैनिक यात्रियों को विशेष असुविधा का सामना करना पड़ सकता है। टाटानगर से सीधे जुड़ी सेवाओं में भी अहम बदलाव किए गए हैं। टाटा–आसनसोल–बड़बिल मेमू और आसनसोल–टाटानगर मेमू ट्रेनों को कुछ तिथियों में आद्रा स्टेशन पर ही समाप्त और वहीं से प्रारंभ किया जाएगा। इसके कारण आद्रा से आसनसोल और आद्रा से टाटानगर के बीच रेल सेवा रद्द रहेगी। इसी प्रकार आसनसोल–पुरुलिया मेमू यात्री ट्रेन भी निर्धारित तिथियों में आद्रा तक ही सीमित रहेगी। इसके अलावा जमशेदपुर–धनबाद–जमशेदपुर एक्सप्रेस ट्रेन को 29 दिसंबर 2025 से 4 जनवरी 2026 के बीच बोकारो स्टील सिटी स्टेशन तक ही चलाया जाएगा। बोकारो स्टील सिटी से धनबाद के बीच इस ट्रेन का परिचालन रद्द रहेगा। वहीं बर्धमान–हटिया मेमू एक्सप्रेस ट्रेन को गोमो स्टेशन तक सीमित रखा जाएगा, जिससे हटिया और आसपास के क्षेत्रों की कनेक्टिविटी प्रभावित होगी। कुछ ट्रेनों के समय में भी बदलाव किया गया है। 30 दिसंबर 2025 को हटिया–खड़गपुर एक्सप्रेस ट्रेन को हटिया स्टेशन से 120 मिनट की देरी से रवाना किया जाएगा। 4 जनवरी 2026 को बक्सर–टाटानगर एक्सप्रेस ट्रेन बक्सर स्टेशन से 60 मिनट विलंब से चलेगी। इसी तरह 29 दिसंबर 2025 और 3 जनवरी 2026 को धनबाद–बोकारो मेमू ट्रेन 60 मिनट देरी से प्रस्थान करेगी। 4 जनवरी 2026 को खड़गपुर–हटिया एक्सप्रेस ट्रेन 150 मिनट की देरी से चलेगी। रेलवे प्रशासन ने यात्रियों से अपील की है कि यात्रा से पूर्व ट्रेनों की अद्यतन स्थिति की जानकारी अवश्य प्राप्त कर लें। विशेष रूप से टाटानगर से यात्रा करने वाले यात्रियों को बदले हुए समय-सारिणी और रद्द ट्रेनों को ध्यान में रखते हुए अपनी यात्रा की योजना बनाने की सलाह दी गई है।

लायंस क्लब ने 'फूड फॉर हंगर' कार्यक्रम के तहत खिचड़ी का किया वितरण

एजेंसी। रांची

लायंस क्लब ऑफ रांची ग्लोबल की ओर से शनिवार को रांची सदर अस्पताल परिसर में जरूरतमंद मरीजों और उनके परिजनों के लिए भोजन वितरण कार्यक्रम का आयोजन किया गया। यह कार्यक्रम क्लब के परमानेंट प्रोजेक्ट 'फूड फॉर हंगर' के अंतर्गत संचालित किया गया, जिसके तहत मरीजों एवं उनके परिजनों के बीच पौष्टिक खिचड़ी वितरित की गई। इस अवसर पर क्लब के अध्यक्ष शैलेश अग्रवाल ने कहा कि भूख से पीड़ित लोगों को भोजन उपलब्ध कराना सबसे बड़ा मानव धर्म है। उन्होंने बताया कि यह सेवा कार्यक्रम लगातार 70वें सप्ताह में प्रवेश कर चुका है और प्रत्येक शनिवार को बिना किसी व्यवधान के संचालित किया जा रहा है। इस कार्यक्रम का मुख्य उद्देश्य अस्पताल में इलाजरत जरूरतमंद मरीजों और उनके परिजनों को स्वच्छ, पौष्टिक एवं सम्मानजनक भोजन उपलब्ध कराना है। शैलेश अग्रवाल ने कहा कि वर्ष 2025 के अंत में आयोजित यह सेवा कार्यक्रम लायंस क्लब ऑफ रांची ग्लोबल की मानवता, करुणा और समाज सेवा के प्रति अटूट प्रतिबद्धता को दर्शाता है। उन्होंने इस निरंतर सेवा कार्य में योगदान देने वाले क्लब के सभी सदस्यों, प्रायोजकों एवं सहयोगकर्ताओं के प्रति आभार व्यक्त किया। क्लब के कोषाध्यक्ष ए. आलम ने बताया कि लायंस क्लब ऑफ रांची ग्लोबल की सभी सामाजिक एवं सेवा गतिविधियां पूर्ण पारदर्शिता, अनुशासन और नियोजन के साथ संचालित की जाती हैं, ताकि जरूरतमंदों तक सहायता सही ढंग से पहुंच सके। कार्यक्रम के दौरान क्लब के संयुक्त सचिव राजीव चक्रवर्ती, संतोष अग्रवाल सहित अन्य सदस्य उपस्थित रहे और उन्होंने सेवा कार्य में सक्रिय सहभागिता निभाई। उपस्थित सदस्यों ने भविष्य में भी इस प्रकार के सेवा कार्यक्रमों को और अधिक व्यापक स्तर पर संचालित करने की प्रतिबद्धता दोहराई।

शीतलहर को देखते हुए पूर्वी सिंहभूम में कक्षा 12वीं तक के सभी विद्यालयों में अवकाश घोषित

एजेंसी। पूर्वी सिंहभूम

जिला प्रशासन ने लगातार बढ़ती ठंड और शीतलहर के प्रभाव को देखते हुए छात्र-छात्राओं के स्वास्थ्य की सुरक्षा के मद्देनजर बड़ा फैसला लिया है। उपायुक्त कर्ण सत्यार्थी के आदेश पर पूर्वी सिंहभूम जिले के कक्षा 12वीं तक के सभी विद्यालयों में अवकाश घोषित कर दिया गया है। यह अवकाश 28 दिसंबर से 31 दिसंबर 2025 तक प्रभावी रहेगा। इस अवधि के दौरान जिले में संचालित सभी प्रकार के शैक्षणिक कार्य पूरी तरह से स्थगित रहेंगे। जिला प्रशासन की ओर से जारी आदेश के अनुसार, यह निर्णय केवल सरकारी विद्यालयों तक सीमित नहीं है, बल्कि जिले के सभी सरकारी, निजी और अल्पसंख्यक विद्यालयों पर समान रूप से लागू होगा। प्रशासन ने स्पष्ट किया है कि आदेश का उल्लंघन करने वाले विद्यालय प्रबंधन के खिलाफ आवश्यक कानूनी कार्रवाई की जाएगी। सभी विद्यालयों को निर्देश दिया गया है कि वे आदेश का कड़ाई से अनुपालन सुनिश्चित करें। दरअसल, बीते कुछ दिनों से जिले में न्यूनतम तापमान में लगातार गिरावट दर्ज की जा रही है। सुबह और शाम के समय घना कोहरा छाया रह रहा है तथा सर्द हवाएं चल रही हैं। इस कारण खासकर छोटे बच्चों और किशोर छात्रों के बीमार पड़ने की आशंका बढ़ गई है। इन्हीं परिस्थितियों को ध्यान में रखते हुए जिला प्रशासन ने एहतियातन यह निर्णय लिया है। जिला प्रशासन का कहना है कि यह आदेश पूरी तरह जनहित में तथा छात्रों के स्वास्थ्य संरक्षण के उद्देश्य से जारी किया गया है। ठंड के मौसम में बच्चों को घर से स्कूल आने-जाने में होने वाली परेशानियों और संभावित बीमारियों को रोकने के लिए यह कदम आवश्यक था। इसके साथ ही जिला प्रशासन ने अभिभावकों से अपील की है कि अवकाश अवधि के दौरान बच्चों को ठंड से बचाने के लिए उन्हें गर्म कपड़े पहनाएं, सुबह और शाम के समय अनावश्यक रूप से बाहर न निकलने दें तथा उनके स्वास्थ्य पर विशेष ध्यान रखें।

पूर्वी सिंहभूम में भीषण सड़क हादसा, बाइक सवार दो युवकों की मौत, इलाके में शोक का माहौल

पूर्वी सिंहभूम । पूर्वी सिंहभूम जिले के जुगसलाई थाना क्षेत्र अंतर्गत रेलवे फाटक के समीप शुक्रवार देर रात हुए भीषण सड़क हादसे ने पूरे इलाके को गहरे शोक में डुबो दिया। इस दर्दनाक दुर्घटना में बाइक सवार दो युवकों की गंभीर रूप से घायल होने के बाद इलाज के दौरान मौत हो गई। घटना की जानकारी मिलते ही परिजनों में कोहराम मच गया, वहीं स्थानीय लोग भी इस हादसे से स्तब्ध हैं। प्रत्यक्षदर्शियों एवं पुलिस से प्राप्त जानकारी के अनुसार, मृतकों की पहचान आदित्यपुर कॉलोनी रोड नंबर सात निवासी कृष (उम्र लगभग 19 वर्ष) और अभय (उम्र लगभग 26 वर्ष) के रूप में हुई है। बताया गया कि दोनों युवक शुक्रवार रात अपने कुछ दोस्तों के साथ पार्टी मनाने के बाद बाइक से घर लौट रहे थे। रात करीब दस बजे जैसे ही उनकी बाइक जुगसलाई रेलवे फाटक के समीप पहुंची, अचानक बाइक अनियंत्रित हो गई और भीषण दुर्घटना हो गई। टक्कर इतनी तेज थी कि दोनों युवक बाइक से उछलकर सड़क पर दूर जा गिरे और गंभीर रूप से घायल हो गए। हादसे के बाद मौके पर अफरा-तफरी मच गई। आसपास मौजूद लोगों ने तुरंत जुगसलाई थाना पुलिस को घटना की सूचना दी। सूचना मिलते ही पुलिस मौके पर पहुंची और स्थानीय लोगों की मदद से दोनों घायलों को आनन-फानन में एमजीएम अस्पताल पहुंचाया गया, जहां डॉक्टरों ने जांच के बाद उन्हें मृत घोषित कर दिया। हादसे की खबर मिलते ही मृतकों के परिजन अस्पताल पहुंचे, जहां उनका रो-रोकर बुरा हाल हो गया। बताया जा रहा है कि अभय अपने माता-पिता का इकलौता बेटा था। उसकी असमय मौत से परिवार पूरी तरह टूट गया है। वहीं, कम उम्र में कृष की मौत से उसके मोहल्ले और परिचितों में भी शोक की लहर दौड़ गई है। घटना के बाद पुलिस ने दोनों शवों को अपने कब्जे में लेकर पोस्टमार्टम के लिए भेज दिया है। प्रारंभिक जांच में तेज रफ्तार और बाइक से संतुलन बिगड़ने को हादसे का संभावित कारण माना जा रहा है। हालांकि, पुलिस का कहना है कि मामले की सभी पहलुओं से जांच की जा रही है। दुर्घटना के वास्तविक कारणों का पता लगाने के लिए आसपास लगे सीसीटीवी कैमरों की फुटेज भी खंगाली जा रही है। इस हृदयविदारक हादसे के बाद पूरे क्षेत्र में सन्नाटा और शोक का माहौल है। स्थानीय लोगों ने सड़क सुरक्षा व्यवस्था और तेज रफ्तार वाहनों पर नियंत्रण को लेकर चिंता जताई है। पुलिस ने आम लोगों से अपील की है कि वे वाहन चलाते समय सावधानी बरतें और यातायात नियमों का सख्ती से पालन करें।

जिला शिक्षा अधीक्षक, पलामू

पलामू समाहरणालय, मेदिनीनगर– 822101 दूरभाष सं०–06562–222621 ई-मेल:–Palamau.MDM@gmail .com

–: आवश्यक सूचना :–

झारखण्ड कर्मचारी चयन आयोग के विज्ञापन संख्या 13/2023 के आलोक में झारखण्ड कर्मचारी चयन आयोग द्वारा आयोजित झारखण्ड प्रारंभिक विद्यालय प्रशिक्षित सहायक आचार्य संयुक्त प्रतियोगिता परीक्षा 2023 अन्तर्गत इण्टरमीडिएट प्रशिक्षित सहायक आचार्य (कक्षा 01 से 05) एवं स्नातक प्रशिक्षित सहायक आचार्य (कक्षा 06 से 08) पद के अध्याचित रिक्त पदो के विरूद्ध संशोधित अतिरिक्त अनुशंसित अभ्यर्थियों की जिला स्तरीय काउंसिलिंग हेतु सरकार के सचिव, स्कूली शिक्षा एवं साक्षरता विभाग, झारखण्ड, रांची के ज्ञापांक 1490 दिनांक 30.07.2025, ज्ञापांक 1504 दिनांक 31.07.2025 में निहित प्रावधानुसार काउंसिलिग किया जाना है। निदेशक (प्रा0शि0) के पत्रांक 2265 दिनांक 12.12.2025 के आलोक में विभिन्न विषयों से संबंधित कुल 47 अनुशंसित अभ्यर्थियों का सूची प्राप्त हुआ है। विवरण निम्न प्रकार है :–

कमांक	वर्ग	झारखण्ड कर्मचारी चयन आयोग द्वारा अनुशंसित अभ्यर्थियों की संख्या	फोल्डर की संख्या
01	इण्टरमीडिएट प्रशिक्षित सहायक आचार्य (कक्षा 01 से 05)	24	24
02	स्नातक प्रशिक्षित सहायक आचार्य (कक्षा 06 से 08) (समाजिक विज्ञान)	10	10
03	स्नातक प्रशिक्षित सहायक आचार्य (कक्षा 06 से 08) (गणित एवं विज्ञान)	03	03
04	स्नातक प्रशिक्षित सहायक आचार्य (कक्षा 06 से 08) (भाषा)	10	10

मो0 रफीक अंसारी अनुक्रमांक 121878552 के प्राप्त आवेदन के आलोक में इनकी काउंसिलिग भी दिनांक 03.01.2026 को की जायगी।

उक्त विभिन्न विषयों का काउंसिलिग दिनांक 03.01.2026 को पूर्वाह्न 10:00 बजे जिला स्कूल मेदिनीनगर के सभागार में आयोजित की जायेगी।

उक्त विभागीय निदेशानुसार विभिन्न विषयों में नियुक्ति हेतु अभ्यर्थियों की सूची (नाम एवं अनुशंसा) को अधिकारिक वेबसाइट **www.palamu.nic.in** पर दिनांक 27.12.2025 को अपलोड किया गया है, संबंधित अभ्यर्थियों के संबंध में कॉउसिलिंग का स्थान **जिला स्कूल मेदिनीनगर के सभागार** में निर्धारित की जाती है। काउंसिलिंग हेतु सभी जानकारी/शर्ते जिले के अधिकारिक वेबसाईट **www.palamu.nic.in** से प्राप्त किया जा सकता है। किसी तरह की सूचना हेतु हेल्प डेस्क नम्बर **8709355153 (राम लखन सिंह, लिपिक, कार्यालय, जिला शिक्षा अधीक्षक, पलामू)** एवं **8102713045 (बलराम कुमार, लिपिक, कार्यालय, जिला शिक्षा अधीक्षक, पलामू)** पर सम्पर्क स्थापित कर जानकारी ली जा सकती है।

PR.NO.369502 District(25-26):D

जिला शिक्षा अधीक्षक, पलामू।

संक्षिप्त समाचार

दिल्ली-एनसीआर के कई इलाकों में एक्यूआई 400 पार

नोएडा, एजेंसी। झराष्ट्रीय राजधानी क्षेत्र (एनसीआर) के लोगों को फिलहाल प्रदूषण से कोई राहत मिलती नजर नहीं आ रही है। दिल्ली, नोएडा और गाजियाबाद के कई इलाकों में वायु गुणवत्ता सूचकांक (एक्यूआई) बेहद खराब से गंभीर श्रेणी में दर्ज किया गया है। आंकड़ों के अनुसार कई स्थानों पर एक्यूआई 400 के पार पहुंच चुका है, जो स्वास्थ्य के लिहाज से अत्यंत खतरनाक माना जाता है। नोएडा की बात करें तो सेक्टर-1 में एक्यूआई 410 दर्ज किया गया है, जो गंभीर श्रेणी में आता है। वहीं, सेक्टर-116 में एक्यूआई 386, सेक्टर-125 में 367 और सेक्टर-62 में 347 रिकॉर्ड किया गया। ये सभी आंकड़े साफ तौर पर दिखाते हैं कि नोएडा के अधिकांश हिस्से गंभीर वायु प्रदूषण की चपेट में हैं। विशेषज्ञों के अनुसार इस स्तर का प्रदूषण बच्चों, बुजुर्गों और सांस के मरीजों के लिए अत्यधिक जोखिम भरा है। दिल्ली में भी हालात कुछ बेहतर नहीं हैं। विवेक विहार में एक्यूआई 422 दर्ज किया गया, जो सबसे ज्यादा प्रदूषित इलाकों में शामिल है। इसके अलावा, शादिपुर में एक्यूआई 408, रोहिणी में 406, वजीरपुर में 398, आर.के. पुरम में 367, सोनिया विहार में 366, सिरीफोर्ट में 364, पूसा (डीपीसीसी) में 361, पूसा में 327 और श्री अरबिंदो मार्ग में 315 एक्यूआई रिकॉर्ड किया गया। राजधानी के लगभग सभी प्रमुख इलाकों में हवा सांस लेने लायक नहीं रह गई है। गाजियाबाद में भी स्थिति चिंताजनक बनी हुई है। वसुंधरा क्षेत्र में एक्यूआई 428 दर्ज किया गया है, जो गंभीर श्रेणी से भी ऊपर है। लोनी में एक्यूआई 391, संजय नगर में 375 और इंदिरापुरम में 349 एक्यूआई रिकॉर्ड किया गया। इससे साफ है कि पूरे एनसीआर में प्रदूषण का स्तर एक समान रूप से खतरनाक बना हुआ है। मौसम विभाग के अनुसार आने वाले दिनों में हालात और चुनौतीपूर्ण हो सकते हैं। 27 और 28 दिसंबर को सुबह के समय घने कोहरे की चेतावनी जारी की गई है। इन दिनों अधिकतम तापमान लगभग 22 डिग्री सेल्सियस और न्यूनतम तापमान 6 से 7 डिग्री सेल्सियस के आसपास रहने की संभावना है। नमी का स्तर 95 प्रतिशत तक पहुंच सकता है, जिससे प्रदूषण और कोहरे का असर और गहरा होगा।

एम्स ऋषिकेश में भर्ती कुख्यात विनय त्यागी की उपचार के दौरान मौत

ऋषिकेश, एजेंसी। एम्स ऋषिकेश में भर्ती कुख्यात विनय त्यागी की उपचार के दौरान आज घटना के तीसरे दिन मौत हो गई। उसका ट्रॉमा सेंटर मे उपचार चल रहा था। पुलिस अभिरक्षा में कोर्ट में पेशी पर जाते समय बदमाशों ने पुलिस के वाहन पर फायरिंग की थी। इस दौरान विनय त्यागी के सीने, हाथ और गले में गोली लगी थी। एम्स के पीआरओ श्रीलॉय मोहंती ने विनय त्यागी की मौत की पुष्टि की है। वारदात बुधवार की दोपहर करीब एक बजे लक्सर-हरिद्वार हाईवे पर ओवर ब्रिज की थी। रुड़की कारागार में बंद मेरठ निवासी कुख्यात बदमाश विनय त्यागी की धोखाधड़ी के एक मामले में लक्सर एसीजेएम कोर्ट में पेशी थी। कारागार से चालक सहित छह पुलिसकर्मी सरकारी टाटा सूमो वाहन में उसे पेशी पर लक्सर लेकर आ रहे थे। इस दौरान जब वह फ्लाई ओवर के मध्य पहुंचे तो यहां जाम के दौरान सामने वाहन होने के कारण उन्हें वाहन को रोकना पड़ा। इसी दौरान यहां पहले से घात लगाकर मौजूद दो बाइक पर सवार नकाबपोश बदमाशों ने पुलिस के वाहन पर अंधाधुन गोलियां बरसा दी। वाहन में मौजूद विनय त्यागी को तीन गोलियां लगी, वह वाहन में ही गिर गया जबकि पुलिसकर्मी बाल-बाल बचे। हालांकि दो पुलिसकर्मियों को चोट आई। इससे पहले की कोई कुछ समझ पाता बदमाश भीड़ के बीच हथियार लहराते हुए मौके से भाग निकले। घायल अवस्था में विनय त्यागी को लक्सर सीएचसी ले जाया गया। वारदात की सूचना पर एसपी देहात शेखर चंद सुयाल, सीओ नताशा सिंह, कोतवाली प्रभारी राजीव रौथाण, मंगलौर कोतवाली प्रभारी अमरजीत सिंह, खानपुर एसओ धर्मेंद्र राठी सहित बड़ी संख्या में पुलिसकर्मी मौके पर पहुंचे।

पश्चिमी विक्षोभ का असर, शुरू हुई बर्फबारी

आज राज्य के अधिक ऊंचाई वाले इलाकों में बर्फबारी हो रही है

शिमला, एजेंसी। बर्फबारी को तरस रहे हिमाचल प्रदेश के प्रसिद्ध हिल स्टेशनों शिमला, कुफरी और मनाली में एक बार फिर उम्मीद जगी है कि नए साल का आगाज बर्फ की सफेद चादर के साथ हो सकता है। पश्चिमी विक्षोभ के सक्रिय होने से प्रदेश के मौसम में बदलाव दर्ज किया गया है और आज राज्य के अधिक ऊंचाई वाले इलाकों में बर्फबारी हो रही है। लाहौल-स्पीति, किन्नौर और चंबा जिले की ऊंची पर्वत श्रंखलाओं में बीती रात से रुक-रुक कर बर्फ गिर रही है। इससे इन क्षेत्रों में कड़ाके की ठंड बढ़ गई है। वहीं राजधानी शिमला, कुफरी और मनाली में सुबह से घने बादल छाए हैं। मौसम के मिजाज से इन हिल स्टेशनों में भी बर्फबारी की उम्मीद मजबूत हुई है। मौसम विभाग ने 30 और 31 दिसंबर तथा 1 जनवरी को राज्य के पहाड़ी और उच्च पर्वतीय इलाकों में बर्फबारी की संभावना जताई है।

खास बात यह है कि शिमला, कुफरी और मनाली जैसे प्रमुख पर्यटन स्थलों पर अभी तक इस सीजन की पहली बर्फबारी नहीं हुई है। राजधानी शिमला में लगातार चौथा साल ऐसा है जब दिसंबर महीने में बर्फ नहीं गिरी है, जिससे क्रिसमस पर यहां उमड़े हजारों सैलानियों को मायूसी हाथ लगी। क्रिसमस के दौरान बर्फबारी न होने से पर्यटकों का उत्साह फीका रहा, लेकिन अब नए साल के मौके पर बर्फ गिरने की आस फिर से जाग गई है और होटल व पर्यटन कारोबार से जुड़े लोग भी इसी उम्मीद में हैं।

मौसम विभाग के अनुसार 27, 28 और 29 दिसंबर को प्रदेश में मौसम अधिकतर साफ और शुष्क रहने की संभावना है, हालांकि इस दौरान मैदानी और निचले इलाकों में घने कोहरे का असर बना रहेगा। विभाग ने निचले व मैदानी क्षेत्रों के लिए इन तीन दिनों के लिए घने से बहुत घने कोहरे का ऑरेंज अलर्ट जारी किया है। सुबह और देर रात बिलासपुर, मंडी और आसपास के इलाकों में कोहरे के कारण दृश्यता काफी कम हो सकती है। आज सुबह सुंदरनगर में दृश्यता 70 मीटर और मंडी में 120 मीटर तक दर्ज की गई, जबकि बिलासपुर में हल्का कोहरा छाया रहा। तापमान में भी लगातार गिरावट दर्ज की जा रही है। जनजातीय जिला लाहौल-स्पीति के ताबो में न्यूनतम तापमान माइनस 3.8 डिग्री सेल्सियस और कुकुमसेरी में माइनस 2.8 डिग्री सेल्सियस रिकॉर्ड किया गया, जो प्रदेश में सबसे कम रहा।

दूसरी शादी के बाद भी डकार रहीं थीं विधवा पेंशन, अब एक-एक पाई वसूल करेगी सरकार

कानपुर, एजेंसी। यूपी के कानपुर से एक हैरान कर देने वाला मामला सामने आया है। जहां 33 विधवाएं दोबारा शादी करने के बावजूद विधवा पेंशन का लाभ उठा रही थीं। जिला प्रोबेशन विभाग द्वारा किए गए सत्यापन में यह पोल खुली, जिसके बाद इन महिलाओं की पेंशन रोक दी गई और रिकवरी के आदेश जारी किए गए हैं। जिला प्रोबेशन विभाग विधवाओं को प्रति माह 1000 रुपये पेंशन देता है। जिले में कुल 73,436 विधवाएं इस लाभ का फायदा उठा रही हैं। जांच में सामने आया कि 33 महिलाओं ने दूसरी शादी कर ली, बावजूद इसके पेंशन का लाभ उठाया। सत्यापन के दौरान पाया गया कि बिल्हौर में 6, बिधनू में 6, पतारा में 6, कल्याणपुर और घाटमपुर में 5-5, शिवराजपुर में 4 और सरसौल में 1 महिला ने फर्जी तरीके से पेंशन का लाभ लिया। जिला प्रोबेशन अधिकारी विकास सिंह ने बताया कि महिलाओं के नाम सूची से काट दिए गए हैं और पेंशन तत्काल बंद कर दी गई है। उन्होंने कहा कि अब सरकार इन महिलाओं से एक-एक पाई वसूल करेगी। इस कार्रवाई के माध्यम से जिला प्रशासन ने स्पष्ट संदेश दिया है कि दोबारा शादी करने वाली महिलाओं को विधवा पेंशन का गलत लाभ लेने की अनुमति नहीं है। विभाग ने भविष्य में नियमित सत्यापन और निगरानी बढ़ाने का भी संकेत दिया है, ताकि ऐसे मामलों की पुनरावृत्ति रोकी जा सके।

सरगुजा की यूट्यूबर आकांक्षा टोप्पो गिरफ्तार

मंत्री व विधायक के खिलाफ वीडियो बनाना पड़ा भारी

रायपुर, एजेंसी। छत्तीसगढ़ की यूट्यूबर/इन्फ्लूएंसर आकांक्षा टोप्पो को सरगुजा पुलिस ने सोशल मीडिया पर भ्रामक जानकारी देने के आरोप में गिरफ्तार कर लिया है। सीतापुर थाने की पुलिस ने धारा 353 (2) बीएनएस के तहत जुर्म दर्ज करके मामले की विवेचना को जारी रखा है। थाना सीतापुर पुलिस ने बताया कि आरोपी युवती ने महिला एवं समाज कल्याण मंत्री लक्ष्मी राजवाड़े और सीतापुर विधायक रामकुमार टोप्पो के खिलाफ अपने एक वीडियो में आपत्तिजनक टिप्पणियां की थीं। इस दौरान उसने राजवाड़े के विभाग से जुड़े तथ्यों पर भी भ्रामक जानकारी दी थी, जो कि एक दिव्यांग के परिवार की जमीन पर आंगनबाड़ी लगाने के संबंध में है। पुलिस ने इस बारे में एक बयान जारी किया, हालांकि उसने शिकायतकर्ता के बारे में जानकारी नहीं दी है। इस गिरफ्तारी के बाद प्रदेश की राजनीति भी गरमा गई है। छत्तीसगढ़ प्रदेश कांग्रेस कमेटी ने इसे लोकतांत्रिक मूल्यों पर हमला बताते हुए कड़ा विरोध दर्ज कराया है। कांग्रेस की ओर से जारी बयान में कहा गया है कि सोशल मीडिया के माध्यम से जनहित से जुड़े सवाल उठाना अपराध नहीं हो सकता। पार्टी का आरोप है कि भाजपा सरकार आलोचना से डरकर दमनकारी कार्रवाई कर रही है और जनता की आवाज को दबाने का प्रयास किया जा रहा है। उधर प्रदेश के पूर्व मुख्यमंत्री अजीत जोगी के बेटे और जनता कांग्रेस छत्तीसगढ़ के अध्यक्ष अमित जोगी ने आकांक्षा की गिरफ्तारी के विरोध में सोशल मीडिया पर लिखा, 'मैं, बहन आकांक्षा टोप्पो जी की गिरफ्तारी की कड़ी निंदा करता हूँ।

अदालत को मेरे चरित्र पर लांछन लगाने का कोई अधिकार नहीं: महबूबा मुफ्ती

जम्मू, एजेंसी।
पीपुल्स डेमोक्रेटिक पार्टी की अध्यक्ष महबूबा मुफ्ती ने कैदियों की जेल बदलने पर बड़ा बयान दिया। शुक्रवार को उन्होंने कहा कि यह आश्चर्यजन है कि जम्मू-कश्मीर के कैदियों को अन्य जगहों की जेलों से वापस घर लाने के आग्रह वाली उनकी याचिका को उच्च न्यायालय में खारिज कर दिया गया। स्थानीय कैदियों के स्थानांतरण का आग्रह करते हुए महबूबा मुफ्ती की ओर से दायर जनहित याचिका को जम्मू-कश्मीर और लद्दाख उच्च न्यायालय ने खारिज कर दिया था। एचसी ने कहा कि ऐसा प्रतीत होता है कि इसे राजनीतिक लाभ प्राप्त करने के लिए दायर किया गया है। महबूबा ने श्रीनगर में संवाददाता सम्मेलन में कहा, 'अदालत का फैसला दुर्भाग्यपूर्ण और आश्चर्यजनक है।' महबूबा मुफ्ती ने कहा कि उच्च न्यायालय का कहना है कि कोई भी आम आदमी जनहित याचिका दायर कर सकता है, लेकिन चूंकि वह एक राजनीतिक नेता हैं, इसलिए उनकी जनहित याचिका राजनीतिक कारणों से है। पूर्व मुख्यमंत्री ने कहा, 'उच्च न्यायालय यह भूल रहा है कि राजनीतिक नेता जमीनी हकीकतों से गहराई से जुड़े रहते हैं। मैं एक राजनीतिक नेता होने के नाते जम्मू-कश्मीर के लोगों की स्थिति से भली-भांति परिचित हूं। गरीब लोग जेल में बंद अपने परिजनों से मिलने नहीं जा सकते। वे अपना मुकदमा कैसे लड़ेंगे!' पीडीपी प्रमुख ने यह भी सवाल उठाया कि अदालत ने इस मामले का स्वतः संज्ञान क्यों नहीं लिया। महबूबा मुफ्ती किस बात पर हुई नाराज पीडीपी चीफ ने कहा, 'मुझे लगता है कि अदालत को मेरे चरित्र पर लांछन लगाने का अधिकार नहीं है। राजनीतिक नेता के रूप में मुझे कोई भी मुद्दा उठाने का पूरा अधिकार है। अदालत को स्वतः संज्ञान लेना चाहिए था। उसे सरकार से पूछना चाहिए था कि कितने विचाराधीन कैदी जेलों में हैं और उन्हें किन समस्याओं का सामना करना पड़ रहा है।' जम्मू-कश्मीर की पूर्व मुख्यमंत्री ने कहा कि अदालत में चर्चा उनके पेशे से परे इस मुद्दे पर होनी चाहिए थी। उन्होंने कहा, 'अदालत ने मेरा मामला खारिज करने के लिए अजीब तर्क दिए हैं। यह फैसला तर्क पर आधारित होना चाहिए था, लेकिन मुझे खेद है कि अदालत ने ऐसा फैसला सुनाते हुए कहा कि मैं राजनीति कर रही हूं। अनुच्छेद 21 के तहत हमें इन मुद्दों को उठाने और अदालतों में जाने का मौलिक अधिकार है।' महबूबा मुफ्ती ने कहा कि उनकी पार्टी इस मुद्दे को खत्म नहीं होने देगी। उन्होंने कहा कि उनकी मांग केवल उन कैदियों को स्थानांतरित करने तक सीमित थी, जिन्हें दोषी नहीं ठहराया गया है और इस फैसले ने न्यायपालिका में विश्वास को ठेस पहुंचाई है। बलात्कार के दोषी भाजपा के पूर्व विधायक कुलदीप सिंह सेंगर की आजीवन कारावास की सजा निलंबित किए जाने के बारे में पूछे जाने पर महबूबा ने आरोप लगाया कि न्यायपालिका का राजनीतिकरण कर दिया गया है। हालांकि, उन्होंने यह भी कहा कि कुछ न्यायाधीश अब भी सत्ता के सामने खड़े होने को तैयार हैं। उनका इशारा सूरजपुर जिला न्यायालय की ओर से अखलाक मामले में आरोपियों के खिलाफ आरोप वापस लेने से इनकार किए जाने की ओर था। उन्होंने कहा कि न्यायाधीश सौरभ द्विवेदी ने सरकार से लड़ाई लड़ी और उनसे कहा कि वे मामला वापस नहीं ले सकते, तथा आदेश दिया कि इसकी सुनवाई प्रतिदिन की जाए।

चाचा-भतीजा हुए एकजुट तो एनसीपी में ही शुरू हो गया विरोध, शरद पवार गुट छोड़ कांग्रेस में लगाई छलांग

पुणे, एजेंसी।
महाराष्ट्र के सबसे राजनीतिक परिवार पवार फैमिली में फिर से एका होता नजर आ रहा है। दरअसल, उप मुख्यमंत्री अजित पवार के नेतृत्व वाली राष्ट्रवादी कांग्रेस पार्टी (एनसीपी) और शरद पवार गुट वाली एनसीपी ने पुणे महानगर पालिका चुनाव एक साथ लड़ने का फैसला किया है। शुक्रवार को दोनों दलों के नेताओं ने सीट बंटवारे पर चर्चा की। इस बीच, शरद पवार गुट में इस गठबंधन का विरोध होने लगा है। पुणे के पूर्व महापौर और एनसीपी(शरदचंद्र पवार) की नगर इकाई के अध्यक्ष प्रशांत जगताप ने इस गठबंधन का विरोध करते हुए पार्टी छोड़ दी है और वो शुक्रवार को कांग्रेस में शामिल हो गए।

कांग्रेस का कहना है कि इस कदम से 15 जनवरी को होने वाले महाराष्ट्र में महानगरपालिकाओं के चुनावों से पहले पार्टी को मजबूती मिलेगी। जगताप, महाराष्ट्र प्रदेश कांग्रेस कमेटी के अध्यक्ष हर्षवर्धन सपकाल की उपस्थिति में पार्टी मुख्यालय तिलक भवन में कांग्रेस में शामिल हुए। प्रशांत जगताप के साथ पुणे से एनसीपी शरद गुट के कई पदाधिकारी और कार्यकर्ता भी कांग्रेस में शामिल हो गए। सपकाल ने जगताप का स्वागत करते हुए कहा कि कांग्रेस शिवाजी महाराज, शाहू महाराज, ज्योतिबा फुले और बी.आर. आंबेडकर की वैचारिक विरासत का प्रतिनिधित्व करती है व वैचारिक संघर्ष के लिए प्रतिबद्ध है। सपकाल ने कहा, 'आजकल कुछ राजनीतिक दल चुनाव जीतने के लिए सिर्फ सत्ता और धन पर ध्यान केंद्रित करते हैं। लोग आमतौर पर चढ़ते सूरज को नमस्कार करते हैं, लेकिन प्रशांत जगताप वैचारिक कारणों से कांग्रेस में शामिल हुए हैं। ' कांग्रेस विधायक दल के नेता विजय वडेट्टीवार ने कहा कि जगताप ने 'सांप्रदायिक ताकतों' के साथ गठबंधन करने से इनकार कर दिया और विचारधारा से समझौता किए बिना कांग्रेस को चुना। उन्होंने कहा, 'जगताप को कई प्रस्ताव दिए गए लेकिन वह प्रगतिशील मूल्यों के प्रति प्रतिबद्ध रहे। अगर ऐसे नेता हमारे साथ खड़े रहेंगे, तो 2029 हमारा होगा।'

चमोली: औली से लौट रहे छात्रों की स्कॉर्पियो अनियंत्रित होकर पलटी, सभी सुरक्षित

चमोली, एजेंसी। उत्तराखंड के चमोली में शनिवार तड़के एक दर्दनाक सड़क हादसा हुआ। इस हादसे में छात्रों से भरी एक स्कॉर्पियो अनियंत्रित होकर पलट गई। हालांकि, राहत की बात यह रही कि सभी छात्र सुरक्षित हैं। यह हादसा अनिमठ-हेलंग के पास हुआ। चमोली पुलिस की ओर से मिली जानकारी के अनुसार, सुबह लगभग 5:45 बजे औली से वापस लौट रहे छात्रों की एक स्कॉर्पियो वाहन अनिमठ-हेलंग के पास सड़क किनारे अनियंत्रित होकर पलट गई। वाहन संख्या यूके 08 एके 0468 में कुल छह छात्र सवार थे। सभी छात्र देहरादून के मंडुवाला के रहने वाले बताए जा रहे हैं। हादसे में वाहन चालक को हल्की और सामान्य चोटें आई हैं, जबकि वाहन में सवार अन्य सभी छात्र पूरी तरह सुरक्षित हैं। हादसे की सूचना मिलते ही पुलिस बल, 108 एंबुलेंस सेवा और आर्मी के जवान तुरंत मौके पर पहुंचे और राहत-बचाव का कार्य शुरू किया। घायलों को मौके पर ही आवश्यक प्राथमिक उपचार उपलब्ध कराया गया। पुलिस की ओर से सभी छात्रों को उनके गंतव्य तक सुरक्षित पहुंचाने के लिए वैकल्पिक वाहन की व्यवस्था भी की जा रही है।

पुलिस के अनुसार, वाहन में सवार युवकों की पहचान वाहन चालक सागर (20), गौरव (19), शशांक भट्ट (19), अभिषेक केशरवानी (19), शिवम (19) और दक्ष (19) के रूप में हुई है। बताया जा रहा है कि सभी युवक देहरादून स्थित देवभूमि इंस्टिट्यूट में बीबीए के छात्र हैं और औली भ्रमण के लिए आए थे।

इससे पहले, 4 दिसंबर को अल्मोड़ा के ताकुला हाईवे पर एक बड़ा हादसा हुआ था। हादसे में एक व्यक्ति गंभीर रूप से घायल हो गया था। जानकारी के अनुसार, सिरकोट से करीब एक किलोमीटर आगे डांठ गधेरे के पास एक कार अनियंत्रित होकर खाई में गिर गई। इसके बाद, अगले दिन पुलिस और एसडीआरएफ की टीम ने कटर की मदद से कार का दरवाजा काटकर युवक को रेस्क्यू किया था।

बीएमसी चुनाव को लेकर सुलझी महायुति की गुत्थी

मुंबई, एजेंसी। मुंबई महानगरपालिका (बीएमसी) चुनाव को लेकर भाजपा और शिवसेना के बीच सीटों को लेकर उलझी गुत्थी सुलझ गई है। भाजपा विधायक अमित साटम ने शुक्रवार को शिवसेना और बीजेपी के बीच किसी भी तरह के सीट बंटवारे के विवाद को खारिज कर दिया। उन्होंने कहा कि इस मुद्दे पर अब कोई मतभेद नहीं है और महायुति गठबंधन बीएमसी की सभी 227 सीटों पर चुनाव लड़ेगा। इसके अलावा बाकी 27 सीटों के लिए फैसला सामने खड़े उम्मीदवार के आधार पर किया जाएगा।

एएनआई से बात करते हुए साटम ने कहा, 'शिवसेना के साथ एक बैठक हुई थी। इसमें तय किया गया कि उपमुख्यमंत्री एकनाथ शिंदे और मुख्यमंत्री देवेंद्र फडणवीस की संयुक्त बैठकें कहां होंगी। चुनाव प्रचार से संबंधित विषयों पर भी चर्चा की गई। सीट बंटवारे को लेकर कोई विवाद नहीं है। महायुति गठबंधन सभी सीटों पर चुनाव लड़ेगा। 200 से अधिक सीटों पर सहमति बन गई है। बाकी 27 सीटों पर भी जल्दी फैसला हो जाएगा।

इससे पहले महाराष्ट्र में ठाकरे भाइयों के गठबंधन में बीएमसी चुनाव को एक नया मोड़ दे दिया है। सत्तारुढ़ महायुति गठबंधन ने ठाकरे भाइयों के इस पुनर्मिलन को राजनीतिक रूप से महत्वहीन करार दिया। वहीं, ठाकरे समर्थक इसे ऐतिहासिक क्षण करार दे रहे हैं। महाराष्ट्र नवनिर्माण सेना का नेतृत्व करने वाले राज ठाकरे ने सोशल मीडिया साइट एक्स पर लिखा, 'उन ताकतों को दफ्न करने के लिए है, जो मुंबई और उसके आसपास के मराठी लोगों के अस्तित्व को मिटाने की कोशिश कर रही हैं और कल के दिन अन्य राज्यों में भी ऐसा ही करेंगी।' मनसे प्रमुख ने भरोसा दिलाया कि मुंबई का मेयर मराठी ही होगा। मराठी एकता का आह्वान किया। उन्होंने कहा, 'विधानसभा चुनाव के दौरान भारतीय जनता पार्टी ने नकारात्मक प्रचार किया। बंटेंगे तो कटेंगे जैसे नारों के जरिए मराठी लोगों के बीच फूट डालने की कोशिश की गई।

खाप पंचायत का फरमान- किशोरों के स्मार्टफोन पर बैन

लड़के-लड़कियों के हाफ-पैंट पहनने पर भी रोक

बागपत, एजेंसी।
यूपी के बागपत जिले की खाप पंचायत ने किशोरों के लिए स्मार्टफोन और लड़कों-लड़कियों दोनों के लिए हाफ-पैंट पर पाबंदी लगाने का फैसला किया है। पंचायत ने इसे पश्चिमी प्रभावऔर सांस्कृतिक मूल्यों की सुरक्षा के लिए जरूरी बताया। साथ ही, पंचायत ने शादियों के लिए भी नई गाइडलाइन लागू की हैं।

पंचायत की गाइडलाइन के मुताबिक विवाह समारोह केवल गांव या घर में आयोजित होंगे, मैरिज हॉल में नहीं। इसके अलावा अतिथि सूची सीमित होगी और खर्च नियंत्रित रखा जाएगा। अब शादी के निमंत्रण व्हाट्सएप के माध्यम से भेजे जाएंगे। वहीं, 18 से 20 साल से कम उम्र के किशोरों के लिए स्मार्टफोन का उपयोग प्रतिबंधित रहेगा। लड़कों और लड़कियों दोनों के लिए हाफ-पैंट पर रोक होगी। पंचायत का कहना है कि यह कदम पारंपरिक मूल्यों को बढ़ावा देने और अवांछित प्रथाओं को रोकने के उद्देश्य से उठाया गया है।

खाप सदस्य चौधरी ब्रजपाल सिंह ने कहा, 'समाज का निर्णय सर्वोपरि है। राजस्थान में लिए गए फैसले की हम भी सराहना करते हैं। बच्चों को परिवार और बुजुर्गों के साथ बैठकर उचित शिक्षा और सामाजिक मार्गदर्शन मिलना चाहिए। 18-20 साल के लड़कों को फोन की ज़रूरत नहीं है। इस फैसले को बढ़ावा देने के लिए गांवों में जागरूकता अभियान चलाए जाएंगे।' वहीं, दगड़ खाप के चौधरी ओमपाल सिंह ने कहा, 'लड़कियों को मोबाइल देने से गलत आदतें पड़ सकती हैं। यही नियम लड़कों पर भी लागू होगा। फोन केवल घर में ही रखा जाना चाहिए। ' स्थानीय निवासी नरेश पाल ने कहा, 'यह निर्णय सर्वसम्मति से लिया गया है। स्कूल में मोबाइल अलग है।

बिहार समेत देश-दुनिया की ताजा-तरीन खबरों को जानने के लिए लॉगऑन करें :
www.sonvarshavani.com

विचार-मंथन

संपादकीय

आपराधिक कुंठा के शिकार लोगों के पास तेजाब कैसे आसानी पहुँच जाता?

देश भर में तेजाब से हमले की घटनाओं पर आखिर अंकुश क्यों नहीं लग पा रहा है! जबकि खुले बाजार में तेजाब की बिक्री पर पूर्ण प्रतिबंध है और इस तरह के अपराध से निपटने के लिए सख्त कानून मौजूद हैं।बिहार में पटना जिले के मोकामा में रविवार रात एक महिला पर तेजाब से हमले की वारदात ने राज्य की कानून व्यवस्था पर फिर से सवाल खड़े कर दिए हैं।तेजाब केवल शरीर को ही नहीं झुलसाता, बल्कि इसकी भयावहता कई बार पीड़ित की पहचान, आत्मविश्वास और सपनों को भी एक त्रासदी में बदल देती है। हमले से पीड़ित की जिंदगी पहले जैसी सामान्य नहीं हो पाती है। पीड़ित महिला के लिए तो महीनों तक चलने वाले उपचार के साथ-साथ समाज की संकीर्ण सोच का सामना करना किसी रोजमर्रा के जख्म से कम नहीं होता।सवाल है कि आपराधिक कुंठा के शिकार लोगों की तेजाब तक आसान पहुंच कैसे संभव हो पा रही है? जाहिर है कि इसके लिए प्रशासनिक तंत्र में व्याप्त खामियां ही जिम्मेदार हैं।गौरतलब है कि वर्ष 2013 में सर्वोच्च न्यायालय के निर्देश पर बाजार में तेजाब की बिक्री पर प्रतिबंध लगा दिया गया था। इस कदम के बाद तेजाब से हमले के मामलों में थोड़ी कमी आई थी, लेकिन पिछले कुछ वर्षों से इनमें फिर से वृद्धि देखी जा रही है।राष्ट्रीय अपराध रेकार्ड ब्यूरो की एक रपट के मुताबिक, वर्ष 2017 में देश भर में तेजाब से हमले के 244 मामले दर्ज हुए थे। एक अन्य रपट के अनुसार, वर्ष 2021 में ऐसे 176 मामले और 2023 में 207 वारदात दर्ज की गईं।इसमें दोराय नहीं कि देश में तेजाब से हमलों के खिलाफ सख्त कानून बनाया गया है, मगर सवाल है कि क्या इस कानून का सख्ती से पालन हो रहा है?क्या यह जांच एजंसियों की जिम्मेदारी नहीं है कि अवैध रूप से तेजाब की बिक्री करने वालों के खिलाफ कड़ी कार्रवाई की जाए? कई बार तो जांच अधिकारियों की लापरवाही के कारण हमलावर न्याय के कठघरे में आने से बच जाते हैं। जब तक पुलिस और प्रशासनिक तंत्र में व्याप्त खामियों को दुरुस्त नहीं किया जाएगा, तब तक सख्त कानून का प्रभाव भी धरातल पर कम ही नजर आएगा।

नियम बड़े या इंसानियत?

चिकित्सक को भगवान का दूसरा रूप माना जाता है, क्योंकि वह अपने ज्ञान और कौशल से मरीजों का जीवन बचाने और उसे बेहतर बनाने का काम करता है। चिकित्सक को मरीज के शारीरिक कष्ट का ही नहीं, बल्कि उसकी मानसिक स्थिति का भी ध्यान रखना होता है। ऐसे में चिकित्सक का व्यवहार और संवेदनशीलता कई मायनों में महत्त्वपूर्ण होती है। लेकिन कोई चिकित्सक अगर इलाज के दौरान आपा खोकर मरीज पर ही हमला कर दे, तो उसे क्या कहा जाएगा।हिमाचल प्रदेश के शिमला स्थित इंदिरा गांधी मेडिकल कालेज एवं अस्पताल में सोमवार को ऐसा ही मामला सामने आया, जिसमें एक चिकित्सक ने मरीज के साथ बहस के बाद उसकी पिटाई कर दी। मामले ने तूल पकड़ा, तो अस्पताल प्रबंधन ने आरोपी चिकित्सक को निलंबित कर घटना की जांच शुरू कर दी। सवाल है कि अगर कोई मरीज असंतुलित व्यवहार भी करता है, तो क्या चिकित्सक का इस कदर आक्रामक होना उचित है? क्या उसका यह दायित्व नहीं है कि वह मरीज की मनोदशा समझकर संवेदनशील और संयमित तरीके से प्रतिक्रिया दे?इस बात से इनकार नहीं किया जा सकता कि सरकारी अस्पतालों में चिकित्सकों के अभाव का संकट बढ़ता जा रहा है, जिस कारण काम का दबाव भी बढ़ गया है। ऐसे में कई बार चिकित्सकों का व्यवहार सख्त हो सकता है, लेकिन उनसे मरीज के साथ मारपीट करने जैसी हरकत की अपेक्षा नहीं की जा सकती।शिमला के अस्पताल में जिस मरीज के साथ मारपीट की गई, वह फेफड़ों में तकलीफ की शिकायत लेकर वहां आया था। जांच के बाद सांस लेने में दिक्कत होने पर उसे अस्पताल में ही कुछ समय के लिए आराम करने की सलाह दी गई। इसके बाद वह एक वार्ड में खाली पड़े बिस्तर पर लेट गया और इसी को लेकर चिकित्सक के साथ उसकी बहस हो गई।सवाल है कि अगर कोई मरीज भर्ती हुए बिना अस्पताल के खाली पड़े बिस्तर पर कुछ देर आराम कर ले, तो उस पर किसी चिकित्सक को आपत्ति क्यों होनी चाहिए? चिकित्सक का प्राथमिक दायित्व मरीज के प्रति संवेदनशील होना और उसे राहत देने का होना चाहिए या नियम की दुहाई देकर उसे प्रताड़ित करने का? चिकित्सकों और प्रशासनिक अधिकारियों को इस पर गंभीरता से सोचने की जरूरत है।

भारत अमेरिका की डील में जैवलिन मिसाइल के अलावा स्मार्ट तोप गोला भी है। अमेरिका ने भारत को 818.4 करोड़ रुपए (93 मिलियन डॉलर) कीमत के एक्सकैलिबर गाइडेड आर्टिलरी प्रोजेक्टाइल और जैवलिन एंटी-टैंक मिसाइल सिस्टम बेचने की मंजूरी दे दी है। एक्सकैलिबर प्रोजेक्टाइल और इसके उपकरणों की कीमत 414.48 करोड़ और जैवलिन मिसाइल सिस्टम और उपकरणों की कीमत करीब 402.16 करोड़ रुपए है। रूस से तेल खरीद की पैनल्टी के रूप में भारत पर लगाए गए 50 प्रतिशत टैरिफ के बाद ये भारत की अमेरिका से पहली बड़ी रक्षा खरीद होगी।

360 डिग्री कैसे पलटे ट्रंप? भारत आया अमेरिकी हथियारों का जखीरा

(अभिनय आकाश)

भारत और अमेरिका के रिश्ते सुधर रहे हैं। भले ही धीरे-धीरे सुधर रहे हैं लेकिन अब जो गाड़ी है वो पटरी पर लौट रही है। सबसे पहले भारत अमेरिका से तेल खरीदना शुरू करता है। दूसरे नंबर पर रूस से तेल की खरीद कम करता है। खत्म नहीं करता है, बल्कि कम करता है। उसके बाद भारत बड़ी एलपीजी की डील अमेरिका के साथ करता है। अपनी जरूरत का 10 प्रतिशत हिस्सा अब भारत अगले महीने से अमेरिका से खरीदेगा। उसके बाद सैन्य लेवल पर भी भारत जो है एक डील करता है। ये सारी चीजें चल ही रही होती हैं कि खबर आती है कि दिसंबर के आखिर तक भारत की और अमेरिका की जो ट्रेड डील है वो लगभगल लगभग पूरी तरीके से फाइनल हो जाएगी और दोनों देशों ने जो एक सपना देखा था कि 2030 तक 500 बिलियन डॉलर का व्यापार पहुंचाएंगे। द्विपक्षीय व्यापार होगा उस तरफ चीजें आगे बढ़ने वाली हैं। दरअसल, भारत अमेरिका ने एक साथ आकर एक बड़ा खेल कर डाला है। भारत अमेरिका के नए एक्शन से पाकिस्तान और चीन दोनों के होश उड़ चुके हैं। पाकिस्तान पहले ही भारत से डरा हुआ है। हर पल उसे यही डर सोने नहीं दे रहा कि कब भारत पहले की तरह रात में सूरज उगा दे और उसी टेंशन को और भी ज्यादा बढ़ाने का काम कर दिया है। अब अमेरिका से सामने आई इस चिट्ठी ने। दरअसल पाकिस्तान को तगड़ा झटका अब अमेरिका ने दे दिया। जिसकी गोद में वो बैठने के ख्वाब हर दिन हर रात देख रहा था। उसी पाकिस्तान को अब भारत के साथ मिलकर जमीन में गाड़ने का काम अमेरिका ने कर दिया। दरअसल अमेरिकी राष्ट्रपति ट्रंप ने भारत के लिए बड़ा कदम उठाते हुए 9.3 करोड़ डॉलर के हथियार की बिक्री को मंजूरी दे दी है। बता दें कि अमेरिका ने भारत को दुनिया की सबसे घातक एंटी टैंक मिसाइल सिस्टम में से एक जैवलिन मिसाइल देने का ऐलान कर दिया है जो कि पाकिस्तान के टैंकों के लिए काल है। भारत अमेरिका की डील में जैवलिन मिसाइल के अलावा स्मार्ट तोप गोला भी है। अमेरिका ने भारत को 818.4 करोड़ रुपए (93 मिलियन डॉलर) कीमत के एक्सकैलिबर गाइडेड आर्टिलरी प्रोजेक्टाइल और जैवलिन एंटी-टैंक मिसाइल सिस्टम बेचने की मंजूरी दे दी है। एक्सकैलिबर प्रोजेक्टाइल और इसके उपकरणों की कीमत 414.48 करोड़ और जैवलिन मिसाइल सिस्टम और उपकरणों की कीमत करीब 402.16 करोड़ रुपए है। रूस से तेल खरीद की पैनल्टी के रूप में भारत पर लगाए गए 50 प्रतिशत टैरिफ के बाद ये भारत की अमेरिका से पहली बड़ी रक्षा खरीद होगी। अमेरिका ने कहा है कि इस बिक्री से 'बड़े डिफेंस पार्टनर' की सुरक्षा में सुधार होगा, जो दक्षिण एशिया क्षेत्र में राजनीतिक स्थिरता और शांति के लिए महत्वपूर्ण ताकत बना हुआ है। डिफेंस सिक्योरिटी कोऑपरेशन एजेंसी ने अमेरिकी संसद को बताया है कि भारत ने 216 एक्सकैलिबर टैक्टिकल प्रोजेक्टाइल और 100 एफजीएम-148 जैवलिन राउंड, एक जैवलिन एफजीएम-148 मिसाइल, फ्लाई-टू-बाय और 25 जैवलिन लाइटवेट कमांड लॉन्च यूनिट्स या जैवलिन ब्लॉक 1 कांड लॉन्च यूनिट्स खरीदने की इच्छा जताई है। भारत को इन हथियारों और डिफेंस सिस्टम को सेना में शामिल करने में कोई मुश्किल नहीं होगी। साथ ही इन रक्षा उपकरणों और सपोर्ट सिस्टम की बिक्री से क्षेत्र में बुनियादी सैन्य संतुलन में कोई बदलाव नहीं आएगा। बता दें कि भारत और अमेरिका ने हाल ही में 10 साल के लिए डिफेंस पार्टनरशिप डील के विभिन्न मुद्दों पर समझौता किया है। क्या है जैवेलियन मिसाइल सिस्टम जैवलिन दुनिया की सबसे अडवांस पोर्टेबल एंटी-टैक गाइडेड मिसाइल है। इसे फायर एंड फॉर गेट मिसाइल कहा जाता है, यानी फायर करने के बाद सैनिक को टारगेट पर निशाना बनाए रखने की जरूरत नहीं पड़ती। यह खुद लक्ष्य ढूंढकर मार गिराती है। यूक्रेन ने रूस के खिलाफ मिसाइल का इस्तेमाल रूसी टैको को नष्ट करने के लिए किया है। यह पोर्टेबल, कंधे से लॉन्च किया जाने वाला हथियार है। ये टैंक, बख्तरबंद गाड़ियों और किलेबंद जगहों को नष्ट कर सकता है। यह 'फायर-एंड-फॉरगेट' गाइडेंस सिस्टम का इस्तेमाल करता है। सैनिक फायरिंग के तुरंत बाद सुरक्षित जगह पर जा सकता है क्योंकि मिसाइल इंफ्रारेड टेक्नोलॉजी का इस्तेमाल कर खुद को गाइड करती है। इसे ले जाना आसान है, इसे दो सैनिक चला सकते हैं। यूक्रेन में सैकड़ों रूसी टैंक नष्ट किए। एलओसी और एलएसी के पहाड़ी क्षेत्रों के लिए अहम है। इसका टॉप-अटैक मोड बख्तरबंद वाहनों और बंकरों के खिलाफ बेहद कारगर है। 1 गोला 50 पारंपरिक गोलों के बराबर यह जीपीएस-गाइडेड आर्टिलरी शेल है, जिसे होवित्जर जैसी बड़ी तोपों से फायर किया जाता है। पारंपरिक शेल के विपरीत, यह लंबी दूरी पर भी 2 मीटर से कम की सटीकता से निशाना लगा सकता है। एक एक्सकैलिबर राउंड 10-50 पारंपरिक राउंड के बराबर होता है। इससे गोला-बारूद बचता है। भारत पहले से एम 777 अल्ट्रा-लाइट हॉवित्जर के साथ एक्सकैलिबर का उपयोग कर रहा है, जो लद्दाख जैसे उच्च ऊंचाई वाले क्षेत्रों में त्वरित तैनाती के लिए आदर्श हैं। अमेरिका से ताजा एक्सकैलिबर आर्टिलरी शेल खरीद से भारत की सटीकता के साथ हमला करने की क्षमता बढ़ेगी। टैंक किलर भी कहा जाता है यूक्रेनी सैनिकों ने इनसे रूस के टी72, टी19 जैसे मजबूत टैंकों को सैकड़ों की संख्या में उड़ा दिया। यह मिसाइल इतनी प्रभावी रही कि इसे टैंक किलर भी कहा जाने लगा। रूसी टैंक ऊपर से हमला करने का मुकाबला नहीं कर पाते। यही वजह है कि पूरी दुनिया में इस मिसाइल की तारीफ जमकर हो रही है। भारत के पास इस मिसाइल के आने से यह चीन और पाकिस्तान की सीमा पर काम आएगी। पहाड़ी इलाके जैसे कि लद्दाख में यह टैंक रोकने के लिए काफी उपयोगी होगी। पैदल सैनिकों को मजबूत बनाएगी और अब दुश्मन के टैंक आने पर डरने की जरूरत नहीं होगी। पाकिस्तान के पास भी चीनी टैंक है। इसलिए यह मिसाइल पाकिस्तान के खिलाफ भी काफी असरदार होगी। चीनी टैंकों की क्षमता पर पहले से ही सवाल रहे हैं। ऐसे में जमीनी लड़ाई के दौरान भी इस मिसाइल से भारतीय सेना पाकिस्तान के चीनी टैंकों का कब्रगाह बना सकती है। पड़ोसी देशों के पास क्या क्या चीनः एचजे 11 और 12 है। यह चाइनीज जैवलिन है। इसकी रेंज 3-4 किमी तक है। एचजे-12 'सॉफ्ट लॉन्च' क्षमता रखती है। इसे कई लोकेशन से दागा सकते हैं। एलएसी पर ये तैनात हैं। पाकिस्तानः बराबरी का कोई हथियार नहीं। चीन आयातित एंटी-टैंक बख्तर शिकन हैं। जैवलिन की तरह फायर-एंड-फॉरगेट नहीं है। ऑपरेटर को लक्ष्य पर लॉक रहना पड़ता है। रेंज 2-3 किमी है।

अरावली पर्वत श्रंखला राजनीतिक अर्थशास्त्र के संदर्भ में

(अरुण कांत शुक्ला)

बुधवार को केंद्र सरकार ने अरावली पर अब नए पट्टे देने पूरी रोक लगा दी है यह कदम उचित है। अरावली पर्वत श्रेणी को लेकर हाल के वर्षों में जो सबसे अधिक विवादास्पद और दूरगामी विनाशकारी प्रभाव वाला तर्क सामने आया है, वह यह है कि केवल 100 मीटर से अधिक ऊँचाई वाली पहाड़ियों को ही 'अरावली' माना जाए। यह प्रस्ताव पर्यावरणीय संरक्षण को सीमित करने की एक नीतिगत रणनीति के रूप में सामने आता है। अरावली पर्वत श्रेणी विश्व की सबसे प्राचीन पर्वतमालाओं में से एक है। इसकी उत्पत्ति लगभग 250 करोड़ वर्ष पूर्व मानी जाती है। इसका विस्तार मुख्यतः गुजरात, राजस्थान, हरियाणा और दिल्ली तक है।पर्यावरणीय दृष्टि से अरावली-मरुस्थलीकरण को रोकती है। भूजल पुनर्भरण में सहायक है।दिल्ली-एनसीआर की जलवायु को संतुलित करती है। जैव विविधता का महत्वपूर्ण आश्रय है। यह पर्वत श्रेणी किसी एकसार, ऊँचे, निरंतर पर्वत के रूप में नहीं बल्कि एक क्षीण, टूटी-बिखरी, निम्न ऊँचाई वाली पहाड़ियों, चट्टानों और भूगर्भीय संरचनाओं के जटिल तंत्र के रूप में विकसित हुई है। इसीलिए अरावली को केवल ऊँचाई के पैमाने पर परिभाषित करना, उसके भूवैज्ञानिक चरित्र को नकारने जैसा है।मुख्य विवाद इस प्रश्न से शुरू होता है कि अरावली की भौगोलिक और कानूनी सीमा क्या है। कुछ राज्य सरकारें केवल ऊँचे पर्वतीय हिस्सों को अरावली मानती हैं जबकि पर्यावरणविद और न्यायालय अरावली के पूरे भूगर्भीय विस्तार को संरक्षण योग्य मानते हैं। इसी अस्पष्टता का लाभ उठाकर कई क्षेत्रों में खनन और निर्माण कार्य होते रहे।100 मीटर की ऊँचाई का मानक न तो भूविज्ञान से निकला है, न पारिस्थितिकी से और न ही किसी अंतरराष्ट्रीय पर्यावरणीय सिद्धांत से। यह एक प्रशासनिक सीमा है, जिसे इस प्रकार गढ़ा गया कि अरावली क्षेत्र का बड़ा हिस्सा कानूनी संरक्षण से बाहर हो जाए। हरियाणा, राजस्थान और दिल्ली-एनसीआर में इस मानक को अपनाने का सबसे बड़ा लाभ यह हुआ कि हजारों हेक्टेयर भूमि, जो पहले अरावली क्षेत्र मानी जाती थी, अब निर्माण, खनन और रियल एस्टेट गतिविधियों के लिए खोल दी गई। अरावली विवाद का सबसे गंभीर पहलू है अवैध खनन। पत्थर, ग्रेनाइट, संगमरमर और सिलिका का बड़े पैमाने पर खनन। विशेष रूप से हरियाणा (फरीदाबाद, गुरुग्राम, नूंह) और राजस्थान में। इससे पहाड़ियाँ समतल होती गईं, जंगल नष्ट हुए और भूजल स्तर गिरा। भूवैज्ञानिक दृष्टि से अरावली को समझने के लिए ऊँचाई नहीं, बल्कि चट्टानों की संरचना, आयु और निरंतरता को आधार बनाया जाता है। अरावली की पहचान क्वार्टजाइट, फाइलाइट, शिस्ट और ग्रेनाइट जैसी प्राचीन चट्टानों से होती है, जो कई स्थानों पर 50 मीटर, कहीं 30 मीटर और कहीं सतह के समांतर ही दिखाई देती हैं। क्या केवल इसलिए कि वे 100 मीटर से कम ऊँची हैं, उन्हें अरावली नहीं माना जाएगा? यह प्रश्न इस पूरे विवाद की बुनियाद को उजागर करता है।पारिस्थितिकी के स्तर पर यह तर्क और भी अधिक खतरनाक हो जाता है। अरावली केवल ऊँची पहाड़ियों का नाम नहीं है, बल्कि यह एक इकोलॉजिकल सिस्टम है- जिसमें पहाड़ियाँ, ढलानें, वनस्पति, जलग्रहण क्षेत्र, दर्रे, नाले और भूमिगत जल संरचनाएँ शामिल हैं। 100 मीटर से कम ऊँचाई वाले क्षेत्र ही अक्सर भूजल पुनर्भरण, वर्षा जल संचयन और जैव विविधता के लिए अधिक महत्वपूर्ण होते हैं।

सुडोकू पहेली क्रमांक- 5956

	4	7			3			5
			6	8	7		4	
			2	4		9		7
		6					1	8
				1				
2	7					5		
8		5		6	1			
	9		8	5	2			
1			9			8	5	

नियम : प्रत्येक पंक्ति में 1 से 9 तक अंक भरे जाने आवश्यक हैं, इनका क्रमवार होना आवश्यक नहीं है। आड़ी व खड़ी पंक्ति में एवं 3x3 के वर्ग में अंक की पुनरावृत्ति न हो, पहले से मौजूद अंकों को आप हटा नहीं सकते।

सुडोकू पहेली क्र. 5955

1	4	7	9	5	3	8	2	6
9	5	3	8	6	2	4	7	1
6	2	8	1	7	4	9	5	3
3	6	9	7	1	8	5	4	2
4	1	2	3	9	5	6	8	7
7	8	5	4	2	6	1	3	9
2	9	1	5	8	7	3	6	4
5	3	6	2	4	1	7	9	8
8	7	4	6	3	9	2	1	5

आज का राशिफल

मेष

आज आत्मविश्वास और सृजन शक्ति का दिन है। द मैजिशियन बताता है कि आपके पास विचार, साधन और साहस तीनों मौजूद हैं। जो भी लक्ष्य आपने तय किया है, उसे साकार करने की पूरी क्षमता आज आपके भीतर है। संकल्प लें और बिना संदेह आगे बढ़ें। परिणाम आपके पक्ष में बनेंगे। आज भावनात्मक गर्माहट रहेगी।

वृष

आज दिल से जुड़ी नई शुरुआत संभव है। ऐस ऑफ कप्स प्रेम, करुणा और भावनात्मक ताज़गी का प्रतीक है। चाहे कोई नया रिश्ता हो या अपने भीतर शांति का एहसास। आज दिल हल्का और खुश रहेगा। आज जीवन में भावनात्मक गहराई और संवेदनशीलता बढ़ी रहेगी। क्वीन ऑफ कप्स रिश्तों को सहेजने, किसी की मदद करने या रचनात्मक कार्यों में मन लगाने का संकेत देती है।

मिथुन

यदि आप किसी काम को टालते हैं तो भविष्य में भी उसके टलने की सम्भावना बढ़ जायेगी। सहकर्मियों का बेहतरीन सहयोग प्राप्त होगा। शत्रुओं पर आप भारी पड़ेंगे। सभी कार्यों को समय पर पूर्ण करने का प्रयास करें। किसी नयी नौकरी की शुरुआत कर सकते हैं।

तुला

जीवन में आज स्पष्टता का उदय होगा। ऐस ऑफ स्वॉर्ड्स किसी सच, निर्णय या विचार में अचानक आई साफ़ समझ का संकेत देता है। भ्रम दूर होगा और आप पूरे आत्मविश्वास के साथ आगे बढ़ पाएंगे। आज भावनात्मक संतुलन और परिपक्वता का दिन है। किंग ऑफ कप्स दर्शाता है कि आप किसी स्थिति में स्थिरता और समझदारी ला सकते हैं।

वृश्चिक

आज रिश्तों में सामंजस्य बढ़ेगा। टू ऑफ कप्स प्रेम, साझेदारी और आपसी समझ का प्रतीक है। कोई संबंध आज और गहरा हो सकता है। बराबरी और सम्मान से रिश्ते मजबूत होंगे। जीवन में आज भावनात्मक पूर्णता और शांति का अनुभव होगा। टेन ऑफ कप्स परिवार, प्रेम और आंतरिक संतोष का संकेत देता है। मन प्रसन्न रहेगा और दिल से कृतज्ञता का भाव निकलेगा।

धनु

आज खुशियों और मेल-जोल का दिन है। थ्री ऑफ कप्स उत्सव, मित्रता और साथ मिलकर आनंद लेने का संकेत देता है। कोई संदेश या मुलाकात मन को हल्का कर सकती है। अपनों के साथ समय बिताएं। जीवन में आज स्थिरता और सुरक्षा का भाव रहेगा। टेन ऑफ पेंटाकल्स परिवार, धन और भविष्य की नींव मजबूत होने का संकेत देता है।

कर्क

आज विचारों की तेज़ी और जिज्ञासा का दिन है। पेज ऑफ स्वॉर्ड्स नई बातचीत, जानकारी या अचानक मिले विचार का संकेत देता है। कोई छोटा सा संवाद आगे चलकर बड़ा अवसर बन सकता है। सीखने और पूछने से न हिचकें। द लवर्स कार्ड बताता है कि दिल और मूल्यों के अनुरूप चुनाव करना ज़रूरी है। बेवजह के मामलों में उलझ सकते हैं।

सिंह

आपकी कुछ महत्वपूर्ण वस्तुयें गुम हो सकती हैं। लोग आपके सही काम का भी विरोध करेंगे। जोखिम भरे निवेश करने से आपको बचना चाहिये। पेट में एसिडिटी की शिकायत हो सकती है। बच्चों की परवरिश पर ध्यान दें। पुराने रोगों के कारण परेशानी होगी। कारोबार में थोड़ी गिरावट देखने को मिल सकती है। अति आत्मविश्वास के कारण आपको परेशानी झेलनी पड़ेगी।

कन्या

आप परिवार को अत्यधिक महत्व देंगे। घुटनों में दर्द की शिकायत हो सकती है। वैवाहिक जीवन में प्रेम भाव बढ़ेगा। कारोबारी अनुबन्धों के लिये दिन बहुत ही अच्छा है। बच्चों की उपलब्धियों से हर्षित रहेंगे। निर्माण कार्यों में तेजी आयेगी।

मकर

आज आप वही काम करना पसन्द करेंगे, जो आपका शौक बन गया हो। समझदारी पूर्वक स्थितियों को सम्भालने का प्रयास करें। अधूरे कार्यों को समय पर निपटा पायेंगे। बच्चों को अनुशासन की शिक्षा अवश्य दें। शेयर मार्केट में पहले किया गया निवेश आज आपको बड़ा लाभ दे सकता है। व्यवसाय में बड़ा बदलाव कर सकते हैं। मृदु व्यवहार के कारण लोगों के चहेते बने रहेंगे।

कुंभ

लेन-देन में की गयी जल्दबाजी आपको आर्थिक हानि पहुँचा सकती है। व्यर्थ दौड़धूप करनी पड़ेगी, लेकिन उसका परिणाम कुछ खास नहीं मिलेगा। मधुमेह के रोगियों को खानपान का ध्यान रखना चाहिये। बोलचाल में हल्के शब्दों का प्रयोग करना उचित नहीं है। आज काम के प्रति एकाग्र नहीं हो पा रहे हैं, इसीलिये नये काम की शुरूआत न करें। प्रेम सम्बन्धों को लेकर तनाव बढ़ेगा। सुख-सुविधाओं में कमी आयेगी।

मीन

मांगलिक उत्सवों में भाग लेंगे। व्यापार में बहुत अच्छे मौके मिलेंगे। रूपरेखा बनाकर काम करना लाभकारी सिद्ध होगा। नौकरीपेशा लोगों का ट्रान्सफर हो सकता है। पढ़ाई-लिखाई को लेकर आप अत्यन्त सजग रहेंगे। विवेक से काम करना लाभकारी सिद्ध होगा। बुरी संगत वाले लोगों से दूरी बनाकर रखें। बवासीर के रोगियों को तेज दर्द की शिकायत हो सकती है।

वर्ग पहेली 5956

1	2	3		4	■	5	
6			■	7	8		■
	■	■	■	9			10
11	12	■	■		■	13	
■		■	14		15	■	
■	16		■	17		18	
19		■	20		■		■
	■	21		■	22	■	■

संकेतः बाएं से दाएं

1. इस देश की चौथी प्रधानमंत्री गोल्डा मायर ने मई 1998 को जन्म लिया था (निधन 1978)(4)
5. संसार, दुनिया, जग, जगत, लोक (2)
6. राजा के लिए प्रयुक्त शब्द (3)
7. एडवोकेट, अधिकार प्रदत्त व्यक्ति (3)
9. मेहरबानी, अनुकंपा, कृपा, दया (4)
11. हिंदी माहस की प्रत्येक पक्ष की तीसरी तिथि (2)
13. पुराणानुसर निषध देश के राजा वीरसेन के पुत्र जिनका विवाह दमयंती के साथ हुआ था, श्रीराम की सेना का एक वानर (2)
14. प्रेमी, अनुरागी (3)
16. वचन प्रतिज्ञा, इकरार (2)
17. प्रसिद्ध, ख्यात, नामी (4)
19. षोडशी कन्या, कान में पहनने का एक आभूषण (2)
21. एक शुष्क मेवा (2)
22. एक स्वीकृति सूचक शब्द (1)

ऊपर से नीचे

1. यह ऐरावत महागज की माता थी, हिमालय की तलहटी से निकलने वाली एक नदी (4)
2. न्यायाधीश को अंग्रेजी में यह कहते है (2)
3. जंघा, जांघ (2)
4. यह अभिनेत्री साधना की पहली फिल्म थी (1960)(7)
5. एक दूसरे में लय होने की क्रिया, सम्मिश्रण (4)
8. ईर्ष्या, प्रतिशोध भावना (2)
10. असि, छत्रपति शिवाजी का शस्त्र (4)
12. बारातियों के ठहरने का स्थल, धर्मशाला (4)
15. फूंक, खींच, सुट्टा (2)
18. स्वर्ग में रहने वाली सुंदर स्त्री, स्वर्गांगना, स्वर्गवधू (2)
19. अवसर, घटना स्थल (2)
20. बगल, पार्श्व, बाहू, भुजा (2)

वर्ग पहेली 5955 का हल

जा	पा	न	■	व	सी	य	त
न	य	न	गो	च	र	■	न
की	ल	■	व	न	■	सा	म
सु	■	अ	र्थ	■	ल	ग	न
त	वा	■	न	स	■	र	मा
■	ता	ना	■	म	घा	■	र
श	य	न	क	क्ष	■	छा	ना
■	न	क	ल	■	द	या	■

स्वामी, प्रकाशक, मुद्रक एवं संपादक श्रीराम अम्बष्ट द्वारा भास्कर प्रिंटिंग प्रेस, (डी वी कार्पो. लि.) उड़ान टोला, दानापुर कैंट, शिवाला रोड, खगौल, पटना में मुद्रित एवं सोन वर्षा वाणी बिल्डिंग, क्लब रोड, औरंगाबाद (बिहार) से प्रकाशित
संपादक- श्रीराम अम्बष्ट, उप संपादक- **साकेत अम्बष्ट** फोन/फैक्स-०6186-226116 मो.-9934957121, E-mail : sonevershavani@gmail.com, **RNI-BIHHIN/1998/03009**

विजय हजारे ट्रॉफी में तीसरा मैच भी खेलेंगे कोहली!

नई दिल्ली, एजेंसी। विजय हजारे ट्रॉफी में विराट कोहली और रोहित शर्मा की बैटिंग का फैंस ने खूब आनंद लिया. 24 दिसंबर को दोनों ने अपने-अपने पहले मैच में शतकीय पारी खेली थी. वहीं दूसरे मैच में विराट ने 77 रन बनाए, लेकिन रोहित गोल्डन डक का शिकार बने थे. अब सवाल है कि क्या रोहित और विराट, फिर से विजय हजारे ट्रॉफी में खेलते दिखेंगे क्योंकि यह टूर्नामेंट 18 जनवरी तक चलने वाला है.

विराट एक और मैच के लिए तैयार!

एक अन्य रिपोर्ट अनुसार विराट कोहली भी पहले रोहित शर्मा की तरह विजय हजारे ट्रॉफी में 2 ही मैच खेलने वाले थे. लेकिन वो अब 6 जनवरी को रेलवे के खिलाफ मैच में खेलते दिख सकते हैं. रिपोर्ट अनुसार फिलहाल विराट बेंगलुरु से चले गए हैं, लेकिन उनकी वापसी की उम्मीद बरकरार है. बताया जा रहा है कि विराट कोहली के कपड़े और सामान अभी दिल्ली टीम के साथ ही हैं.
वहीं विराट कोहली 6 जनवरी को दिल्ली टीम के लिए खेलेंगे या नहीं, यह भारतीय टीम के ट्रेनिंग कैम्प पर निर्भर करेगा. क्योंकि 11 जनवरी से भारत बनाम न्यूजीलैंड 3 मैचों की ह्ष्ठ्ठ सीरीज शुरू हो रही है. विराट अभी तक विजय हजारे ट्रॉफी 2025-26 के दो मैचों में 208 रन बना चुके हैं.

दुनिया की नंबर-1 कप्तान बनीं हरमन

शैफाली वर्मा पिछले दो मैच से नहीं हुई आउट

शैफाली वर्मा पिछले दो मैच से आउट नहीं हुई हैं। पहले मैच में शैफाली ने 9 रन बनाए थे। शैफाली ने दूसरे मैच में 34 गेंद पर 11 चौके और 1 छक्के की मदद से नाबाद 69 रन बनाए। तीसरे मैच में शैफाली वर्मा ने 42 गेंद पर 11 चौके और 3 छक्के की मदद से 79 रन बनाए।

नई दिल्ली, एजेंसी। भारतीय महिला क्रिकेट टीम ने श्रीलंका महिला क्रिकेट टीम को तीसरे टी20 में शुक्रवार को हराकर 3-0 की अजेय बढ़त हासिल कर ली।

श्रीलंका के खिलाफ भारतीय महिला टीम लगातार चौथी टी20 सीरीज जीती। वह सिर्फ एक बार श्रीलंका से टी20 सीरीज हारी है। ऐसा 2014 में हुआ था जब दोनों टीमों ने भारत में पहली सीरीज खेली थी।

इस जीत के साथ हरमनप्रीत कौर दुनिया की सबसे ज्यादा मैच जीतने वाली महिला टी20 कप्तान बन गईं। हरमनप्रीत कौर ने लगातार तीसरे मैच में टॉस जीतकर गेंदबाजी चुनी और भारतीय टीम ने पूरे मैच में दबदबा दिखाया। रेणुका ठाकुर की 4 विकेट और दीप्ति शर्मा की 3 विकेट के बदौलत भारतीय महिला टीम ने श्रीलंका महिला क्रिकेट टीम को 20 ओवर में 7 विकेट पर 112 रनों पर ही रोक दिया। इसके बाद शैफाली वर्मा की लगातार दूसरे तूफानी अर्धशतक की मदद से 13.2 ओवर में लक्ष्य हासिल कर लिया।

हालांकि, भारतीय टीम के लिए स्मृति मंधाना की फॉर्म चिंताजनक है। लगातार तीसरे मैच में वह फेल रहीं।

हरमनप्रीत कौर ने भारत की टी20 कप्तान के तौर 77 वीं जीत हासिल की। इसके साथ ही वह ऑस्ट्रेलिया की मेग लेनिंग से आगे निकल गईं।

हरमन ने 130 मैच में कप्तानी की है। लेनिंग ने 100 मैच में यह उपलब्धि हासिल कर ली थी इंग्लैंड ने हीथर नाइट की कप्तानी में 96 मैचों में 72 में जीत हासिल की। इंग्लैंड ने चार्लोट एडवर्ड्स ने 93 मैचों में 68 में जीत हासिल की।

स्मृति मंधाना ने बढ़ाई चिंता

भारतीय महिला टीम के लिए चिंता का विषय उप-कप्तान स्मृति मंधाना की फॉर्म है। अगले साल टी20 वर्ल्ड कप होना है। भारतीय टीम के लिए वह अहम खिलाड़ी होंगी। ऐसे में उनकी फॉर्म चिंताका विषय है। मंधाना ने श्रीलंका के खिलाफ पहले टी20 में 25 गेंद पर 25 रन बनाए थे। दूसरे में वह 14 और तीसरे में 1 रन बनाकर आउट हुईं। मंधाना ने 2025 में टी20 में 8 मैचों की 8 पारियों में 32.62 के औसत और 128.57 के स्ट्राइक रेट से 261 रन बनाए। इसमें एक शतक और एक अर्धशतक शामिल है। वह 4 पारियों में शून्य पर आउट हुईं।

प्रीमियर लीगः

मैनचेस्टर यूनाइटेड ने न्यूकैसल को 1-0 से हराया

लंदन, एजेंसी। मैनचेस्टर यूनाइटेड ने शनिवार को ओल्ड ट्रैफर्ड में खेले गए मुकाबले में न्यूकैसल पर 1-0 की जीत के साथ प्रीमियर लीग के शीर्ष 5 में अपनी जगह बना ली। मैनचेस्टर के लिए पैट्रिक डोर्गू ने शानदार गोल किया। डोर्गू ने 24वें मिनट में गोल दागा। यह गोल मैच का एकमात्र गोल साबित हुआ। कप्तान ब्रूनो फर्नांडीस सहित सात खिलाड़ियों के बिना, मैनचेस्टर यूनाइटेड ने हाफटाइम में मेसन माउंट को भी खो दिया, लेकिन न्यूकैसल की टीम के खिलाफ मजबूती से टिके रहे, जिसके पास 66 प्रतिशत गेंद पर आधिपत्य रहा।

विजिटर्स तब करीब आए जब लुईस हॉल ने क्रॉसबार के नीचे मारा, लेकिन बराबरी का गोल नहीं कर पाए। न्यूकैसल 23 अंक के साथ 11वें स्थान पर है, जबकि मेजबान टीम के 18 गेम के बाद 29 अंक हैं। सप्ताह के बाकी मैच शनिवार और रविवार को होने हैं। डोर्गू ने यूनाइटेड के लिए अपना पहला गोल 24वें मिनट की वॉली में किया, क्योंकि डिओगो डालोट का लंबा थ्रो थोड़ा सा क्लियर हो गया था।

स्टार फुटबॉलर लेवानदॉस्की ने बार्सिलोना से विदाई के संकेत दिए?

नई दिल्ली, एजेंसी। रॉबर्ट लेवानदॉस्की ने स्वीकार किया है कि उन्हें अभी नहीं पता कि वह आगे कहां खेलेंगे। सऊदी प्रो लीग और स्स्स की दिलचस्पी, बार्सिलोना की बदली हुई योजनाएं और टीम में बढ़ती प्रतिस्पर्धा उनके कैंप नू से विदा होने की संभावनाओं को मजबूत कर रही हैं। एफसी बार्सिलोना के स्टार स्ट्राइकर रॉबर्ट लेवानदॉस्की का भविष्य अब निर्णायक दौर में पहुंचता नजर आ रहा है। जनवरी ट्रांसफर विंडो के करीब आते ही उनके कॉन्ट्रैक्ट को लेकर चर्चाएं तेज़ हो गई हैं। मौजूदा सीज़न के अंत में उनका करार खत्म हो रहा है और ऐसे में यह सवाल उठने लगे हैं कि क्या पोलैंड के इस दिग्गज स्ट्राइकर का सफर कैंप नू में अब समाप्ति की ओर है। रिपोर्ट्स के मुताबिक, यूरोप से बाहर के क्लब लेवानदॉस्की को साइन करने में दिलचस्पी दिखा रहे हैं।

सऊदी प्रो लीग और मेजर लीग सॉकर की टीमों ने उन्हें प्रमुख टारगेट बनाया है। बताया जा रहा है कि उनके प्रतिनिधि सऊदी अधिकारियों से नई बातचीत की तैयारी कर रहे हैं, जबकि स्स्स क्लब शिकागो फायर ने भी शुरुआती स्तर पर चर्चा की है। 37 वर्षीय लेवानदॉस्की इस समय एक ट्रांसफर खींचतान के केंद्र में हैं।

लेवानदॉस्की का साफ बयान

पोलिश पत्रकार बोगदान रयमानोव्स्की से बातचीत में लेवानदॉस्की ने अपने भविष्य को लेकर कोई ठोस फैसला लेने से इनकार किया। उन्होंने साफ कहा कि उन पर किसी तरह का दबाव नहीं है। उन्होंने कहा, 'मेरे पास फैसला लेने के लिए समय है। इस वक्त मुझे खुद नहीं पता कि मैं आगे कहां खेलना चाहता हूं। मुझे नहीं पता कि किस दिशा में जाना है, लेकिन मुझ पर कोई दबाव नहीं है।' उन्होंने इस सीजन के अपने लक्ष्य भी स्पष्ट किए और कहा, 'इस सीजन मैं सब कुछ चाहता हूं। वर्ल्ड कप के लिए क्वालिफाई करना, लीग जीतना और चैंपियंस लीग जीतना चाहता हूं।'

बार्सिलोना की योजनाएं बन सकती हैं बाधा

बार्सिलोना के भीतर की रणनीति लेवानदॉस्की के लिए मुश्किलें बढ़ा सकती है। इस सीज़न उन्होंने 18 मैचों में आठ गोल किए हैं, जबकि क्लब के लिए कुल मिलाकर 165 मैचों में 109 गोल उनके नाम हैं।

बावजूद इसके, कोच हांसी फ्लिक के अंडर फेरान टोरेस का उभार टीम के अटैकिंग संतुलन को बदल रहा है।

सूरज शर्मा ने जीते सीनियर और जूनियर 25 मीटर रैपिड फायर पिस्टल राष्ट्रीय खिताब

नई दिल्ली, एजेंसी। मध्य प्रदेश के सूरज शर्मा ने शुक्रवार को 68वीं राष्ट्रीय निशानेबाजी चैंपियनशिप में शानदार प्रदर्शन करते हुए 25 मीटर रैपिड फायर पिस्टल पुरुष वर्ग में सीनियर और जूनियर दोनों राष्ट्रीय खिताब अपने नाम किए। डॉ. कर्णी सिंह शूटिंग रेंज में आयोजित इस प्रतियोगिता में सूरज ने पहले जूनियर फाइनल में 30 हिट्स के साथ स्वर्ण पदक जीता और बाद में सीनियर फाइनल में भी दबदबे के साथ खेलते हुए 31 हिट्स के साथ दूसरा खिताब हासिल किया। सीनियर फाइनल में सूरज ने दमदार शुरुआत करते हुए अपने पहले 20 में से 19 निशाने साधे और कुल 31 हिट्स के साथ मुकाबला समाप्त किया।

वह पंजाब के डिफेंडिंग चैंपियन विजयवीर सिद्धू से तीन हिट्स आगे रहे, जिन्हें 28 हिट्स के साथ रजत पदक से संतोष करना पड़ा। राजस्थान के भावेश शेखावत ने 24 हिट्स के साथ कांस्य पदक जीता। अंकुर गोयल 14 हिट्स के साथ चौथे स्थान पर रहे। उन्हें आंध्र प्रदेश के मुकेश नेलावल्ली के खिलाफ लगातार तीन शूट-ऑफ खेलने पड़े, जिसके बाद मुकेश 12 हिट्स के साथ पांचवें स्थान पर रहे। हरियाणा के आदर्श सिंह ने पांच हिट्स के साथ छठा स्थान हासिल किया। क्वालिफिकेशन राउंड में अंकुर गोयल ने 582-203 के स्कोर के साथ शीर्ष स्थान हासिल किया था। विजयवीर सिद्धू 580-183 के साथ दूसरे स्थान पर रहे जबकि आदर्श सिंह ने 579-223 के साथ तीसरा स्थान पाया। मुकेश नेलावल्ली 579-173 के साथ चौथे स्थान पर रहे। बाद में स्वर्ण पदक जीतने वाले सूरज शर्मा ने 579-123 के साथ पांचवें स्थान पर क्वालिफाई किया था, जबकि भावेश शेखावत ने 577-223 के साथ शीर्ष छह में जगह बनाई। जूनियर पुरुष आरएफपी फाइनल में भी सूरज शर्मा ने संयमित प्रदर्शन करते हुए 30 हिट्स के साथ स्वर्ण पदक जीता। मुकेश नेलावल्ली ने 25 हिट्स के साथ रजत पदक हासिल किया।

हरियाणा के जतिन ने शूट-ऑफ के बाद 22 हिट्स के साथ कांस्य पदक जीता। समीर 17 हिट्स के साथ चौथे, भाव्या शर्मा आठ हिट्स के साथ पांचवें और अभिनव चौधरी छह हिट्स के साथ छठे स्थान पर रहे। सीनियर टीम स्पर्धा में पंजाब ने 1725 के कुल स्कोर के साथ स्वर्ण पदक जीता। टीम में विजयवीर सिद्धू, उधयवीर सिद्धू और राजकंवर सिंह संधू शामिल थे।

एसए टी-20 2025-26ः

टी20 मैच में बने 400 से ज्यादा रन, रयान रिकल्टन ने ठोका तूफानी शतक, फिर भी टीम को मिली...

नई दिल्ली, एजेंसी। केप टाउन के न्यूलैंड्स मैदान पर एसए टी-20 लीग के चौथे सीजन की शानदार शुरुआत हुई. पहले मैच में डिफेंडिंग चैंपियन एमआई केप टाउन का सामना डरबन सुपर जायंट्स की टीम से हुआ, जहां डरबन की टीम ने एक रोमांचक जीत अपने नाम की. इस मैच में फैंस को खूब चौके-छक्के देखने को मिल और दोनों टीमों ने मिलकर मुकाबले में 449 रन बने, जो एसए टी-20 के किसी भी मैच में बनाए गए रनों का दूसरा सबसे बड़ा रिकॉर्ड है. इस दौरान सीजन का पहला शतक एमआई केप टाउन के ओपनर रायन रिकल्टन के बल्ले से देखने को मिला, लेकिन वह टीम को जीत नहीं दिला सके.

डरबन सुपर जायंट्स ने बोर्ड पर लगाया बड़ा स्कोर

डरबन सुपर जायंट्स ने इस मैच में पहले बल्लेबाजी करते हुए 20 ओवर में 232 रनों का मजबूत स्कोर खड़ा किया. डरबन की पारी की नींव डेवन कॉनवे और केन विलियमसन की 96 रनों की सलामी साझेदारी ने रखी. कॉनवे ने 64 रन बनाए और विलियमसन ने 40 रन रनों का योगदान दिया. इसके बाद ऐडन मार्करम ने 35 रनों की तेज तर्रार पारी खेली, जिससे टीम का स्कोर तेजी से बढ़ा. हेनरिक क्लासेन, इवान जोन्स और डेविड वीसे ने भी छोटी लेकिन विस्फोटक पारियां खेलीं. दूसरी ओर एमआई केप टाउन की ओर से जॉर्ज लिंडे ने सबसे ज्यादा दो विकेट लिए.

रिकल्टन के शतक पर फिरा पानी

जवाब में डिफेंडिंग चैंपियन एमआई केप टाउन की शुरुआत अच्छी नहीं रही, जल्दी विकेट गिरने से दबाव बढ़ा. रीजा हेंड्रिक्स 28 रन बनाकर आउट हुए, जबकि रासी वैन डर डुसेन सिर्फ 2 रन ही बना सके. वहीं, निकोलस पूरन भी 15 रन पर पवेलियन लौट गए. लेकिन रायन रिकल्टन ने एक छोर संभाले रखा. उन्होंने सिर्फ 63 गेंदों में 113 रनों की तूफानी पारी खेली, जिसमें 5 चौके और 11 छक्के शामिल रहे. यह एसए टी-20में किसी पारी में सबसे ज्यादा छक्के हैं. रिकल्टन ने जेसन स्मिथ के साथ 76 रनों की अहम साझेदारी भी की, जिसमें स्मिथ ने 14 गेंदों पर 41 रन ठोके.
हालांकि, आखिरी ओवरों में दबाव बढ़ा. आखिरी दो ओवरों में सिर्फ 15 रन बने और तीन विकेट गिरे. जिसके चलते एमआई केप टाउन की टीम 20 ओवर में 7 विकेट के नुकसान पर 217 रन ही बना सकी और 15 रनों से हार गई. डरबन के युवा गेंदबाज इथन बॉश ने 4 विकेट लेकर मैच का रुख मोड़ा और क्वेना मफाका ने भी आखिरी ओवरों में कसी हुई गेंदबाजी की. जिसके चलते पिछले सीजन में पॉइंट्स टेबल में सबसे नीचे रहने वाली डरबन सुपर जायंट्स टीम ने इस बार जीत के साथ आगाज किया.

सीनियर नेशनल बैडमिंटन चैंपियनशिपः

सूर्या करिश्मा और श्रुति मुंडाडा ने किया उलटफेर, सेमीफाइनल में जगह बनाई

विजयवाड़ा, एजेंसी। सूर्या करिश्मा तामिरी और श्रुति मुंडाडा ने शुक्रवार को सीनियर नेशनल बैडमिंटन चैंपियनशिप के सेमीफाइनल में बड़ा उलटफेर किया। इन दोनों खिलाड़ियों ने सेमीफाइनल में जगह बना ली है। सूर्या करिश्मा ने शीर्ष वरीयता प्राप्त उन्नति हुड्डा को सीधे गेम में मात दी, जबकि श्रुति मुंडाडा ने दूसरी वरीयता प्राप्त अनुपमा उपाध्याय को बाहर का रास्ता दिखाया।

सूर्या करिश्मा ने 36 मिनट तक चले क्वार्टर फाइनल मुकाबले में टॉप सीड उन्नति हुड्डा को 21-12, 21-15 से मात दी, जबकि श्रुति मुंडाडा ने दूसरी सीड और पूर्व नेशनल चैंपियन अनुपमा उपाध्याय को 22-20, 21-12 से हराया। यह मुकाबला 39 मिनट तक चला। अब सेमीफाइनल में सूर्या करिश्मा का मुकाबला रक्षिता श्री से होगा, जिन्होंने वर्ल्ड जूनियर चैंपियनशिप की सिल्वर मेडलिस्ट तन्वी शर्मा को 16-21, 21-14, 21-18 से शिकस्त दी है। पुरुष सिंगल्स कैटेगरी में, टॉप सीड किरण जॉर्ज ने 41 मिनट तक चले मुकाबले में 11वीं सीड रौनक चौहान को 21-18, 21-18 से मात दी। अब उनका मुकाबला 2024 ओडिशा ओपन चैंपियन ऋत्विक संजीव एस से होगा, जिन्होंने दूसरे क्वार्टर फाइनल में सतीश कुमार को 21-13, 22-20 से हराया है। दूसरे सेमीफाइनल में, एम. तरुण का मुकाबला भरत राघव से होगा। क्वार्टर फाइनल में, तरुण ने मनराज सिंह को 21-13, 22-20 से हराया, जबकि भरत ने जिनपॉल सोन्ना को 21-17, 21-13 से मात दी। महिला डबल्स में टॉप सीड ऋतुपर्णा-श्वेतापर्णा पांडा की जोड़ी प्री-क्वार्टर फाइनल स्टेज में रिदुवर्षिनी रामासामी-सानिया सिकंदर की जोड़ी से 16-21, 19-21 से हारकर बाहर हो गई।

इससे पहले, गुरुवार को तन्वी शर्मा, रौनक चौहान और तन्वी पात्री ने सीनियर नेशनल बैडमिंटन चैंपियनशिप में अपने-अपने विरोधियों पर शानदार जीत दर्ज करके क्वार्टर फाइनल में जगह बनाई थी।

वर्ल्ड जूनियर चैंपियनशिप की सिल्वर मेडलिस्ट तन्वी शर्मा ने 10वीं सीड देविका सिहाग को 21-11, 10-21, 21-10 से हराया था, जबकि पैट्री ने महिला सिंगल्स प्री-क्वार्टर फाइनल में पारुल चौधरी को 21-14, 21-17 से मात दी।

मेलबर्न टेस्टः इंग्लैंड ने ऑस्ट्रेलिया को 4 विकेट से हराया

मेलबर्न, एजेंसी। ऑस्ट्रेलिया की धरती पर टेस्ट मैच जीतने का इंग्लैंड का लंबा इंतजार समाप्त हो गया है। मेलबर्न में खेले गए एशेज सीरीज के चौथे टेस्ट में इंग्लैंड ने ऑस्ट्रेलिया को दूसरे ही दिन 4 विकेट से हरा दिया। जीत इंग्लैंड के आत्मसम्मान और आत्मविश्वास के लिए बेहद अहम है। इंग्लैंड को जीत के लिए 175 रन का लक्ष्य मिला था। जीत के लिए मिले 175 रन के लक्ष्य को हासिल करने उतरी इंग्लैंड को जैक क्रॉली और बेन डकेट ने 51 रन की मजबूत शुरुआत दी। डकेट 26 गेंद पर 34 रन बनाकर आउट हुए। क्रॉली ने 37 रन बनाए।

दोनों ओपनरों के अलावा जैकब बेथेल ने 40 रन की पारी खेलकर सीरीज में टीम की पहली जीत को संभव बनाया। हैरी ब्रूक 18 और जेमी स्मिथ 3 रन बनाकर नाबाद रहे। इंग्लैंड ने 6 विकेट के नुकसान पर 178 रन बनाकर मैच जीता। इससे पहले, ऑस्ट्रेलिया ने दिन की शुरुआत बिना किसी नुकसान के 4 रन से की थी। पहले विकेट के रूप में स्कॉट बोलैंड 22 के स्कोर पर आउट हुए। बोलैंड 6 रन बनाकर आउट हुए। इसके बाद नियमित अंतराल पर विकेट गिरे और पूरी टीम 132 रन पर सिमट गई। ट्रेविस हेड ने 46, स्टीव स्मिथ ने 24 और कैमरुन ग्रीन ने 19 रन बनाए। इंग्लैंड के लिए ब्रायडन कार्स ने 4, कप्तान बेन स्टोक्स ने 3, जोश टंग ने 2 और गस एटकिंसन ने 1 विकेट लिए। इंग्लैंड ने अपनी पहली पारी में 110 रन बनाए थे। हैरी ब्रूक ने 41, गस एटकिंसन ने 28 और कप्तान बेन स्टोक्स ने 16 रन बनाए थे। पहली पारी के आधार पर इंग्लैंड ऑस्ट्रेलिया से 42 रन से पिछड़ गई थी। ऑस्ट्रेलिया के लिए माइकल नेसर ने 4, स्कॉट बोलैंड ने 3, मिचेल स्टार्क ने 2, और कैमरन ग्रीन ने 1 विकेट लिए थे। टॉस गंवाकर पहले बल्लेबाजी करने उतरी ऑस्ट्रेलिया ने अपनी पहली पारी में 152 रन बनाए थे। इंग्लैंड के लिए जोश टंग ने 5, गस एटकिंसन ने 2, और ब्रायडन कार्स और बेन स्टोक्स ने 1-1 विकेट लिए थे। मेलबर्न टेस्ट का नतीजा 142 ओवर में आ गया। इस दौरान 36 विकेट गिरे। 2011 जनवरी के बाद इंग्लैंड को ऑस्ट्रेलिया में पहली टेस्ट जीत मिली है।

2011 के बाद मिली पहली जीत

बिहार समेत देश-दुनिया की ताजा-तरीन खबरों को जानने के लिए लॉगऑन करें :
www.sonvarshavani.com

न्यूज बाइट्स

पूर्व मंत्री भगवान कुशवाहा की पत्नी के निधन पर भाजपा नेता ने जताया शोक

औरंगाबाद (एसवीवी. सं.)। शोषितों-वंचितों की आवाज जगदीश मास्टर की बेटी और बिहार विधानसभा के सदस्य जदयू नेता पूर्व मंत्री भगवान सिंह कुशवाहा की पत्नी उषा सिंह के निधन पर भाजपा के पूर्व जिलाध्यक्ष सह प्रदेश कार्यसमिति सदस्य संजय मेहता बताया ने गहरा शोक जताया है। कहा कि पूर्व मंत्री भगवान सिंह कुशवाहा के जीवन में उषा सिंह का ऐसा सहयोग मिला जिससे उन्होने राजनीति में सफलता प्राप्त की। उषा सिंह बिहार विधानसभा में कर्मचारी के पद पर पदस्थापित रही है। वह बिल्कुल ही मिलनसार सौम्य सरल विचार की महिला थी। भगवान सिंह कुशवाहा की राजनीतिक सफलता में उनका योगदान अविस्मरणीय रहेगा। साथ ही जगदीश मास्टर की बेटी के रूप में उन्होंने जो त्याग और समर्पण किया, उसे दलित, वंचित और शोषित वर्ग के लोग सदैव याद रखेंगे। पुण्य आत्मा को भावभीनी श्रद्धांजलि अर्पित करता हूं। इनके अलावा श्रद्धांजलि अर्पित करने और दुख प्रकट करने वालों में भाजपा के पूर्व मंडल अध्यक्ष दिनेश कुमार वर्मा, ग्रामीण मंडल अध्यक्ष रंजन वर्मा, पूर्व मंडल महामंत्री भास्कर विभु, भाजपा नेता मिथलेश कुशवाहा आदि शामिल है। उन्होने भी आकस्मिक निधन पर अत्यंत दुख व्यक्त किया है एवं मृत आत्मा को श्री हरि अपने चरणों में स्थान दे, इसकी कामना की है।

युवती के लापता होने की प्राथमिकी दर्ज, पुलिस जांच में जुटी

रफीगंज (औरंगाबाद) (नि. सं.)। रफीगंज थाना क्षेत्र की एक 21 वर्षीय युवती के लापता होने का मामला सामने आया है। युवती औरंगाबाद के एक कॉलेज में स्नातक की परीक्षा देने के बाद घर वापस नहीं लौटी, जिसके बाद परिजनों ने थाने में आवेदन देकर प्राथमिकी दर्ज कराई है। युवती के पिता द्वारा दिए गए आवेदन में बताया गया है कि उनकी पुत्री नियमित रूप से औरंगाबाद स्थित कॉलेज में स्नातक की परीक्षा देने जाती थी। परीक्षा देने के बाद जब वह देर शाम तक घर नहीं लौटी तो परिजनों ने उसकी खोजबीन शुरू की। रिश्तेदारों और परिचितों के यहां पता किया गया, लेकिन कोई जानकारी नहीं मिल सकी। इस दौरान युवती का मोबाइल फोन भी स्विच ऑफ पाया गया। परिजनों का आरोप है कि रिश्तेदारों से मिली जानकारी के अनुसार गया जिले के डुमरिया थाना क्षेत्र के इमामगंज गांव निवासी वासुदेव साव का पुत्र रामाशंकर साव उनकी पुत्री को बहला-फुसलाकर अपने साथ ले गया है। इसी आधार पर पिता ने रफीगंज थाना में आवेदन देकर कार्रवाई की मांग की। इस संबंध में प्रशिक्षु डीएसपी सह थानाध्यक्ष अभिषेक कुमार ने बताया कि मामले में प्राथमिकी दर्ज कर ली गई है और पुलिस सभी पहलुओं से जांच कर रही है। युवती की बरामदगी के लिए प्रयास तेज कर दिए गए हैं और आरोपित युवक की भूमिका की भी छानबीन की जा रही है।

जिले में हादसों का कहर : मुआवजे और कार्रवाई की मांग पर सड़क जाम

अलग-अलग दुर्घटनाओं में तीन की मौत

■ जिले में सड़क सुरक्षा और भारी वाहनों की लापरवाही एक बार फिर सवालों के घेरे में है। ओबरा और नगर थाना क्षेत्र में शुक्रवार और शनिवार को हुई अलग-अलग सड़क दुर्घटनाओं में तीन लोगों की दर्दनाक मौत हो गई। इन हादसों से आक्रोशित ग्रामीणों और परिजनों ने मुआवजे तथा दोषियों पर कार्रवाई की मांग को लेकर कई स्थानों पर सड़क जाम कर विरोध प्रदर्शन किया, जिससे आवागमन प्रभावित रहा।

घटना के बाद घटनास्थल पर लगी लोगों की भीड़

बाइक सवार युवक की मौत के बाद घटना स्थल पर लगी भीड़

निज संवाददाता | ओबरा (औरंगाबाद)

ओबरा थाना क्षेत्र में शनिवार की सुबह एक दर्दनाक हादसे में 74 वर्षीय विष्णुदेव राम की जान चली गई। ग्रामीणों के अनुसार, विष्णुदेव राम रोज की तरह सुबह शौच के लिए गांव के खेत की ओर गए थे। इसी दौरान पीछे की ओर बैक कर रहे हब्बा-डब्बा ट्रैक्टर ने उन्हें कुचल दिया। बताया जाता है कि वृद्ध ने ट्रैक्टर चालक को आवाज देकर इशारा भी किया, लेकिन चालक ने ध्यान नहीं दिया। भारी वाहन की चपेट में आने से उनकी मौके पर ही मौत हो गई।

घटना की खबर गांव पहुंचते ही परिजनों में कोहराम मच गया। बड़ी संख्या में ग्रामीण घटनास्थल पर जमा हो गए और मुआवजा व चालक की गिरफ्तारी की मांग करने लगे। सूचना पर ओबरा थाना पुलिस मौके पर पहुंची। थानाध्यक्ष नीतीश कुमार ने सरकारी प्रावधान के तहत चार लाख रुपये की सहायता राशि दिलाने का आश्वासन दिया, जिसके बाद लोग शांत हुए। पुलिस ने शव को पोस्टमार्टम के लिए भेजते हुए ट्रैक्टर को जब्त कर लिया है, जबकि चालक फरार बताया जा रहा है। ग्रामीणों ने बताया कि विष्णुदेव राम बेहद गरीब थे। पत्नी का पहले ही निधन हो चुका है और एकमात्र बेटा मजदूरी कर परिवार चलाता है। इस हादसे ने परिवार की आर्थिक स्थिति को और बिगाड़ दिया है।

बाइक सवार युवक की मौत, फैक्ट्री क्षेत्र में सड़क जाम

नगर थाना क्षेत्र में शनिवार को एक और दर्दनाक सड़क हादसा हुआ, जिसमें बाइक सवार युवक की मौके पर ही मौत हो गई। मृतक की पहचान बारुण थाना क्षेत्र के बहुआरा गांव निवासी कपिल देव सिंह के 32 वर्षीय पुत्र प्रमोद कुमार के रूप में हुई है। हादसे के बाद घटनास्थल पर अफरा-तफरी मच गई।

ओबरा में वृद्ध की मौत के बाद रोते परिजन

बताया गया कि प्रमोद शुक्रवार को अपनी पत्नी को ससुराल छोड़ने गया था और शनिवार को घर लौट रहा था। श्री सीमेंट फैक्ट्री के पास पीछे से आ रहे तेज रफ्तार अज्ञात वाहन ने उसकी बाइक को टक्कर मार दी और चालक फरार हो गया। घटना की सूचना मिलते ही परिजन और ग्रामीण मौके पर पहुंचे। शव देखकर परिजनों की चीख-पुकार से माहौल गमगीन हो गया। आक्रोशित लोगों ने करीब एक घंटे तक सड़क जाम कर दिया।

स्थानीय लोगों का कहना है कि फैक्ट्री के आसपास अवैध पार्किंग और उड़ती धूल के कारण दृश्यता कम रहती है, जिससे दुर्घटनाओं का खतरा बना रहता है। लोगों ने फैक्ट्री प्रबंधन पर लापरवाही का आरोप लगाते हुए अवैध पार्किंग हटाने और नियमित पानी का छिड़काव कराने की मांग की। पुलिस ने समझा-बुझाकर शव को पोस्टमार्टम के लिए भेजा।

मजदूरी कर लौट रहे मजदूर को इक्को ने मारी टक्कर

तीसरी घटना ओबरा थाना क्षेत्र के सदिपुर डिहरी गांव के पास राष्ट्रीय राजमार्ग-139 पर हुई। मजदूरी कर पैदल घर लौट रहे राजेश्वर राम (60) को तेज रफ्तार इक्को वाहन ने टक्कर मार दी, जिससे उनकी मौके पर ही मौत हो गई। टक्कर के बाद वाहन अनियंत्रित होकर सड़क किनारे पेड़ से जा टकराया, जिसमें चालक गंभीर रूप से घायल हो गया। उसे इलाज के लिए सामुदायिक अस्पताल में भर्ती कराया गया है।

घटना से आक्रोशित परिजनों और ग्रामीणों ने राष्ट्रीय राजमार्ग को जाम कर दिया और मुआवजे की मांग करने लगे। सूचना पर ओबरा थाना पुलिस मौके पर पहुंची और लोगों को समझाने का प्रयास किया। पुलिस ने वाहन को जब्त कर आगे की कानूनी कार्रवाई शुरू कर दी है।

लगातार हो रहे हादसों से बढ़ी चिंता

जिले में बढ़ रही संड़क दुर्घटना में हुई मौतों ने सड़क सुरक्षा व्यवस्था पर गंभीर सवाल खड़े कर दिए हैं। ग्रामीणों और स्थानीय लोगों का कहना है कि तेज रफ्तार, अवैध खनन से जुड़े वाहन, अव्यवस्थित पार्किंग और प्रशासनिक सख्ती की कमी के कारण आए दिन हादसे हो रहे हैं। लोगों ने प्रशासन से सड़क सुरक्षा के ठोस इंतजाम, दोषी चालकों पर सख्त कार्रवाई और पीड़ित परिवारों को शीघ्र मुआवजा देने की मांग की है।

डीएम ने की स्कूल–आंगनबाड़ी से लेकर छात्रावास तक की गहन जांच

• आंगनबाड़ी केंद्रों में बच्चों एवं गर्भवती/धात्री महिलाओं को दी जा रही सेवाओं का अवलोकन।

एसवीवी संवाददाता | औरंगाबाद

औरंगाबाद। जिले में शिक्षा, पोषण और छात्र कल्याण से जुड़ी व्यवस्थाओं को दुरुस्त करने के उद्देश्य से जिला पदाधिकारी अभिलाषा शर्मा ने शनिवार को व्यापक निरीक्षण अभियान चलाया। इस दौरान उन्होंने जिले के विभिन्न शैक्षणिक संस्थानों, आंगनबाड़ी केंद्रों और निर्माणाधीन पिछड़ा वर्ग छात्रावास का औचक निरीक्षण कर व्यवस्थाओं की जमीनी हकीकत परखी। निरीक्षण के क्रम में डीएम ने उच्च विद्यालय ओरा, उच्च विद्यालय बसडीह कला, मध्य विद्यालय उन्थु के साथ-साथ ओरा और उन्थु स्थित आंगनबाड़ी केंद्रों का दौरा किया। विद्यालयों में शिक्षण व्यवस्था, शिक्षकों की उपस्थिति, पठन-पाठन की गुणवत्ता, साफ-सफाई, पेयजल, शौचालय, मध्याह्न भोजन तथा शैक्षणिक अभिलेखों की विस्तार से जांच की गई। डीएम ने स्पष्ट कहा कि बच्चों की शिक्षा और स्वास्थ्य से कोई समझौता नहीं किया जाएगा और लापरवाही पाए जाने पर सख्त कार्रवाई होगी। आंगनबाड़ी केंद्रों में उन्होंने बच्चों, गर्भवती और धात्री महिलाओं को दी जा रही सेवाओं का जायजा लिया। पोषण आहार वितरण, टीकाकरण, स्वच्छता और उपस्थिति रजिस्टर की जांच के दौरान डीएम ने सेविकाओं को निर्देश दिया कि सरकारी योजनाओं का लाभ शत-प्रतिशत पात्र लाभुकों तक पहुंचे। इसके अलावा औरंगाबाद में निर्माणाधीन 100-आसन वाले पिछड़ा वर्ग छात्रावास का भी डीएम ने निरीक्षण किया। उन्होंने भवन निर्माण की प्रगति, गुणवत्ता और समयबद्धता की समीक्षा की। छात्रावास में पेयजल, शौचालय, स्वच्छता, विद्युत व्यवस्था, बेंच-डेस्क और अन्य बुनियादी सुविधाओं को लेकर अधिकारियों को स्पष्ट निर्देश दिए कि निर्माण कार्य तय समय सीमा में पूरा हो और सभी सुविधाएं मानकों के अनुरूप हों। जिला पदाधिकारी ने कार्यपालक अभियंता और संबंधित पदाधिकारियों को चेताया कि छात्रावास के संचालन से पहले सभी व्यवस्थाओं की गहन जांच अनिवार्य रूप से की जाए, ताकि विद्यार्थियों को सुरक्षित और सुविधाजनक वातावरण मिल सके।

निरीक्षण के दौरान डीएम ने प्रधानाध्यापकों, शिक्षकों और आंगनबाड़ी कर्मियों को योजनाओं के प्रभावी क्रियान्वयन, नियमित उपस्थिति, पारदर्शिता और गुणवत्ता बनाए रखने का निर्देश दिया। उन्होंने दो टूक कहा कि शिक्षा और पोषण से जुड़े कार्यों में किसी भी स्तर पर कोताही बर्दाश्त नहीं की जाएगी और आगे भी ऐसे औचक निरीक्षण जारी रहेंगे।

नौवीं पुण्यतिथि पर श्रद्धा के साथ याद किए गए प्रख्यात शिक्षाविद् लाला शंभूनाथ

निज संवाददाता | बारूण (औरंगाबाद)

प्रख्यात शिक्षाविद एवं पूर्व प्राचार्य लाला शंभूनाथ की नौवीं पुण्यतिथि शनिवार को उनके स्थानीय आवास पर श्रद्धा और सम्मान के साथ मनाई गई। इस अवसर पर बड़ी संख्या में बुद्धिजीवी, गणमान्य नागरिक, शिक्षा जगत से जुड़े लोग एवं परिजन उपस्थित हुए और उनकी प्रतिमा पर पुष्प अर्पित कर भावभीनी श्रद्धांजलि दी। पुण्यतिथि कार्यक्रम के दौरान वक्ताओं ने लाला शंभूनाथ के व्यक्तित्व और कृतित्व को याद करते हुए कहा कि उनका संपूर्ण जीवन शिक्षा, अनुशासन और संस्कारों को समर्पित रहा। शिक्षा के क्षेत्र में उनके योगदान को कभी भुलाया नहीं जा सकता। मगध और शाहाबाद क्षेत्र में आज भी शिक्षा से जुड़े लोग उन्हें अपना आदर्श मानते हैं। वक्ताओं ने कहा कि उनके पदचिन्हों पर चलना आज के समय में चुनौतीपूर्ण है, लेकिन उनके बताए अनुशासन, संस्कृति और संस्कार के मार्ग को अपनाकर समाज को बेहतर दिशा दी जा सकती है। उनके द्वारा दिए गए संस्कार आज भी उनके परिवार में स्पष्ट रूप से दिखाई देते हैं।

बताया गया कि लाला शंभूनाथ राज्य स्तरीय सरकारी समिति के सदस्य रहे, जो सरकारी स्कूलों को मान्यता देने का कार्य करती थी। उनके कार्यकाल में मगध और शाहाबाद क्षेत्र के कई विद्यालयों को सरकारी मान्यता मिली। उनके शिष्यों में कई ऐसे लोग हैं, जिन्होंने डीआईजी, डीएम, एसपी, विधायक, विधान पार्षद, जनप्रतिनिधि, चिकित्सक, अधिवक्ता, अभियंता और शिक्षक बनकर देश व समाज की सेवा की।

इस अवसर पर खादी ग्रामोद्योग के पूर्व अध्यक्ष अजय श्रीवास्तव, महेंद्र प्रसाद, अजय वर्मा, राजेश सिन्हा, राजू सिन्हा, दीपक बलजोरी सहित कई गणमान्य लोग मौजूद रहे। परिवार की ओर से ई. ब्रजेश कुमार श्रीवास्तव, भारती श्रीवास्तव, पत्रकार कमल किशोर, श्रीराम अम्बष्ट, सलोनी अम्बष्ट, संजना किशोर, डॉ. स्वदीप श्रीवास्तव, डॉ. वैभव श्रीवास्तव, डॉ. श्रुतिका, डॉ. आयुषी, साकेत कुमार, मृदुला अम्बष्ट, संस्कृति किशोर, कौस्तुभ किशोर, श्वेताभ श्रीवास्तव और यशी किशोर समेत कई सेवानिवृत्त शिक्षक और बुद्धिजीवी उपस्थित रहे।

गौरतलब है कि स्मृति शेष लाला शंभूनाथ ने औरंगाबाद एवं शाहाबाद के अनेक माध्यमिक विद्यालयों और महाविद्यालयों में 35 वर्षों से अधिक समय तक प्राचार्य के रूप में सेवाएं दीं। उन्होंने शिक्षा और समाज से जुड़े विषयों पर करीब एक दर्जन पुस्तकों की रचना कर एक अमूल्य बौद्धिक धरोहर छोड़ी, जिसे शिक्षा जगत हमेशा स्मरण करता रहेगा।

जिलाधकारी ने किया निर्माणाधीन ट्रामा सेंटर का निरीक्षण

एसवीवी संवाददाता | औरंगाबाद

जिले में स्वास्थ्य सुविधाओं को मजबूत करने की दिशा में एक महत्वपूर्ण परियोजना के रूप में निर्माणाधीन ओरा ट्रामा सेंटर का जिला पदाधिकारी अभिलाषा शर्मा ने विस्तृत निरीक्षण किया। सदर प्रखंड अंतर्गत स्थित इस ट्रामा सेंटर के निर्माण स्थल पर पहुंचकर डीएम ने कार्य की प्रगति, गुणवत्ता, उपयोग में लाई जा रही सामग्री और तय समय-सीमा के अनुरूप हो रहे कार्यों की बारीकी से समीक्षा की। निरीक्षण के दौरान जिला पदाधिकारी ने संबंधित निर्माण एजेंसी और विभागीय अधिकारियों को स्पष्ट शब्दों में निर्देश दिया कि ट्रामा सेंटर का निर्माण हर हाल में निर्धारित समय-सीमा के भीतर पूरा किया जाए। उन्होंने कहा कि किसी भी प्रकार की लापरवाही या कार्य में ढिलाई बर्दाश्त नहीं की जाएगी। डीएम ने निर्माण कार्य में मानक गुणवत्ता सुनिश्चित करने पर विशेष जोर देते हुए कहा कि यह केंद्र आम लोगों के जीवन से जुड़ा हुआ है, इसलिए इसमें किसी तरह का समझौता स्वीकार्य नहीं है। डीएम अभिलाषा शर्मा ने कहा कि ट्रामा सेंटर के चालू हो जाने से सड़क दुर्घटनाओं, गंभीर चोटों और आपातकालीन चिकित्सा मामलों में जिलेवासियों को तत्काल और बेहतर उपचार मिल सकेगा।

डीएवी दानी बीघा के छात्रों ने गणित प्रतियोगिताओं में किया उत्कृष्ट प्रदर्शन

एसवीवी संवाददाता | औरंगाबाद

शहर के डीएवी पब्लिक स्कूल, दानी बीघा के छात्र प्रतिवर्ष जिला, राज्य एवं अंतरराष्ट्रीय स्तर की प्रतियोगिताओं में भाग लेकर अपनी प्रतिभा का लोहा मनवा रहे हैं। इसी क्रम में विद्यालय के विद्यार्थियों ने हाल ही में आयोजित गणित विषय से जुड़ी प्रतिष्ठित प्रतियोगिताओं में शानदार प्रदर्शन कर विद्यालय और जिले का नाम रोशन किया है। 22 दिसंबर 2025 को जिले में आयोजित 'श्रीनिवास रामानुजन प्रतिभा' गणित प्रतियोगिता में विद्यालय के कक्षा सातवीं की छात्रा ज्योति कुमारी ने चौथा स्थान प्राप्त किया। वहीं कक्षा छठी के छात्र एकलव्य सिंह ने सातवाँ तथा राहुल कुमार ने आठवाँ स्थान हासिल कर जिले में अपनी गणितीय प्रतिभा का उत्कृष्ट प्रदर्शन किया। इसके साथ ही अंतरराष्ट्रीय स्तर पर भी विद्यालय के छात्रों ने उल्लेखनीय सफलता अर्जित की है। चेन्नई में आयोजित एस.आई.पी. अर्थमेटिक जिनीयस (एसआईपी) अंतरराष्ट्रीय प्रतियोगिता में कक्षा छठी के छात्र सत्यम कुमार ने जीएम-ए स्तर पर तीसरा स्थान प्राप्त किया, जबकि पवन कुमार ने प्रथम क्षेत्रीय स्तर पर तीसरा स्थान हासिल किया। इन उपलब्धियों के माध्यम से छात्रों ने न केवल विद्यालय बल्कि पूरे जिले का नाम राष्ट्रीय और अंतरराष्ट्रीय मंच पर गौरवान्वित किया है। छात्रों की इस उपलब्धि पर विद्यालय की प्राचार्या अल्पना मिश्रा ने प्रसन्नता व्यक्त करते हुए कहा कि प्रतिभा किसी परिचय की मोहताज नहीं होती। उन्होंने कहा कि डी.ए.वी. पब्लिक स्कूल बच्चों के सर्वांगीण विकास के लिए पूरी तरह प्रतिबद्ध है। विद्यालय के छात्र हर वर्ष शिक्षा, खेल और अन्य सहगामी गतिविधियों में अपनी प्रतिभा का प्रदर्शन कर निरंतर सफलता प्राप्त कर रहे हैं और भविष्य में भी इसी प्रकार उपलब्धियां हासिल करते रहेंगे। विद्यालय परिवार ने सभी सफल छात्रों को बधाई देते हुए उनके उज्ज्वल भविष्य की कामना की है।

विवेकानंद वीआईपी स्कूल में होलिस्टिक प्रोग्रेस कार्ड पर कार्यशाला

एसवीवी संवाददाता | औरंगाबाद।

बदलते शैक्षिक परिदृश्य और नई मूल्यांकन प्रणाली को प्रभावी ढंग से लागू करने के उद्देश्य से विवेकानंद वीआईपी स्कूल के सभागार में आज होलिस्टिक प्रोग्रेस कार्ड पर एक दिवसीय कार्यशाला का आयोजन किया गया। कार्यशाला का शुभारंभ विद्यालय के निदेशक डॉ. शंभूशरण सिंह, चेयरमैन मनीष वत्स, प्राचार्य एन.के. सिंह तथा रिसोर्स पर्सन दिव्यांक गोयल और विक्रम सिंह द्वारा दीप प्रज्ज्वलन एवं स्वामी विवेकानंद के तैल चित्र पर पुष्पार्चन के साथ किया गया। कार्यक्रम की शुरुआत विद्यालय के प्रांजली मंच से जुड़े कला एवं संस्कृति विभाग के छात्रों द्वारा प्रस्तुत स्वागत गीत से हुई, जिसने पूरे वातावरण को प्रेरणादायक बना दिया। कार्यशाला को संबोधित करते हुए निदेशक डॉ. शंभूशरण सिंह ने कहा कि आज का युग नवाचार, तकनीक और रचनात्मक सोच का है। वैश्विक स्तर पर शिक्षा व्यवस्था तेजी से बदल रही है और समाज की अपेक्षाएं भी निरंतर परिवर्तित हो रही हैं। ऐसे में बच्चों के अध्यापन और उनके मूल्यांकन की प्रक्रिया में बदलाव समय की आवश्यकता है। उन्होंने बताया कि व्यापक शोध, विमर्श और मंथन के बाद सीबीएसई ने अध्यापन एवं मूल्यांकन पद्धतियों में महत्वपूर्ण परिवर्तन किए हैं, जिनमें होलिस्टिक प्रोग्रेस कार्ड एक अहम कड़ी है। इसी के अनुरूप शिक्षकों के प्रशिक्षण पर विशेष बल दिया जा रहा है। उन्होंने कहा कि औरंगाबाद जिले में पहली बार विवेकानंद ग्रुप ऑफ स्कूल्स द्वारा अपने शिक्षकों के लिए इस तरह की विस्तृत और व्यावहारिक कार्यशाला का आयोजन किया गया है।

झारखण्ड सरकार
GOVERNMENT OF JHARKHAND

ठंड से बचाव
सामान्य जानकारी व सलाह

यह अवश्य करें:
• जरूरत न हो तो ठंड में बाहर निकलने से बचें (विशेषकर वृद्ध एवं बच्चे)।
• पर्याप्त गर्म कपड़े पहनें।
• दस्ताने, जूते, मोजे, टोपी अथवा मफलर का इस्तेमाल करें।
• आँखों को ठंड से बचाने के लिए बाहर निकलते समय चश्मे का इस्तेमाल करें।
• कमरे को गर्म रखने के लिए घर में हीटर, ब्लोअर इत्यादि का प्रयोग सावधानी व सतर्कता के साथ करें।

खाने का ध्यान रखें:
• पर्याप्त भोजन कर बाहर निकलें।
• यथासंभव गर्म एवं गुनगुना पानी पीयें।
• ठंडा खाना खाने एवं ठंडा पेय पदार्थ पीने से बचें।
• उच्च कैलोरी वाले भोज्य पदार्थ का सेवन करें।

PR. No. 369546/IPRD/2025-26

बच्चों को ठंड से बचाव हेतु सलाह
• ठंड में बच्चों का विशेष ध्यान रखें। बच्चों को ठंडी हवा से बचाएं एवं अधिक देर ठंड में न रहने दें।
• बच्चों के सर, गला, छाती तथा हाथ–पाँव को अच्छी तरह से ढंक कर रखें।
• बच्चों को एक के ऊपर एक गर्म कपड़े पहनायें यह उन्हें गर्म रखेगा।
• बच्चों के तापमान की जाँच करते रहें।

अत्यधिक कंपकपी, बार–बार उल्टी या मतली होने पर, सुस्ती अथवा मुर्छित होने पर तुरन्त डॉक्टर से सलाह लें

आकस्मिक स्थिति में किसी भी मरीज़ को एम्बुलेंस द्वारा स्वास्थ्य केंद्र पर पहुँचाने हेतु निःशुल्क राज्य हेल्पलाईन नंबर 108 (टॉल फ्री) पर कॉल करें
आयुष्मान भारत मुख्यमंत्री जन–आरोग्य योजना की जानकारी हेतु निःशुल्क डायल करें (टॉल फ्री) नम्बर– 18003456540
स्वास्थ्य संबंधी किसी भी जानकारी/शिकायत हेतु 24x7 निःशुल्क राज्य हेल्पलाईन नंबर 104 (टॉल फ्री) पर कॉल करें

NATIONAL HEALTH MISSION
स्वास्थ्य, चिकित्सा शिक्षा एवं परिवार कल्याण विभाग, झारखण्ड सरकार